PROPRIUM

MISSARUM ET OFFICIORUM

ORDINIS EREMITARUM SANCTI AUGUSTINI

JUSSU

REVERENDISSIMI PATRIS PRIORIS GENERALIS

P. Mag. Eustasii ESTEBAN

EDITUM

TYPIS SOCIETATIS S. JOANNIS EVANG.

DESCLÉE & Socii

S. Sedis Apostolicae et S. Rituum Congregationis Typographi

PARISIIS, TORNACI, ROMAE.

Concordat cum originali approbato.

In fidem, etc.

Ex Secretaria Sacrorum Rituum Congregationis die 5 Augusti 1926.

L. S. Angelus MARIANI,

S. R. C. Secretarius.

IMPRIMATUR.

Tornaci, die 9 Augusti 1926.

V. CANTINEAU, Vic. Gen.

In universam nostram excogitandi scribendique rhythmi rationem omnia iura vindicabimus.

DESCLÉE ET SOCII, Tornaci (Belg.)

PROPRIUM MISSARUM ET OFFICIORUM

ORDINIS EREMITARUM SANCTI AUGUSTINI

FESTA NOVEMBRIS.

27. S. Gelasii Papae et Confessoris.

De Communi Confessoris Pontificis.

AD MISSAM.

Introitus. Sacerdótes túi. *de Communi 2. loco.*

Oratio.

EXáudi, quaésumus, Dómine, preces nostras : † et interveniénte beáto Gelásio Confessóre tuo atque Pontífice; * indulgéntiam nobis tríbue placátus et pacem. Per Dóminum.

Epistola. Plures facti sunt sacerdótes. *e Missa.* Sacerdótes. *de Communi 2. loco.*

Graduale. Ecce sacérdos, *et* Allelúia, allelúia. ℣. Tu es sacérdos. *e Missa.* Státuit. *de Communi 1. loco.*

Evangelium. Vigiláte, *e Missa.* Sacerdótes túi. *de Communi 2. loco.*

Offertorium. Invéni David. *e Missa.* Státuit. *de Communi 1. loco.*

Secreta.

ACcépta tibi sit, Dómine, sacrátae plebis oblátio, pro tuórum honóre sanctórum : quorum se méritis de tribulatióne percepísse cognóscit auxílium. Per Dóminum.

Comm. 7.

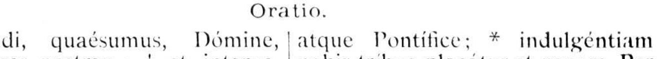

D Omi-ne * quinque ta-lén-ta tradi-dí- sti mí- hi :

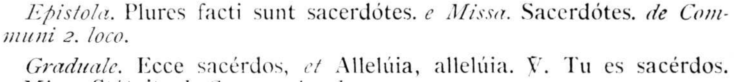

ecce á- li- a quinque super-lucrá-tus sum.

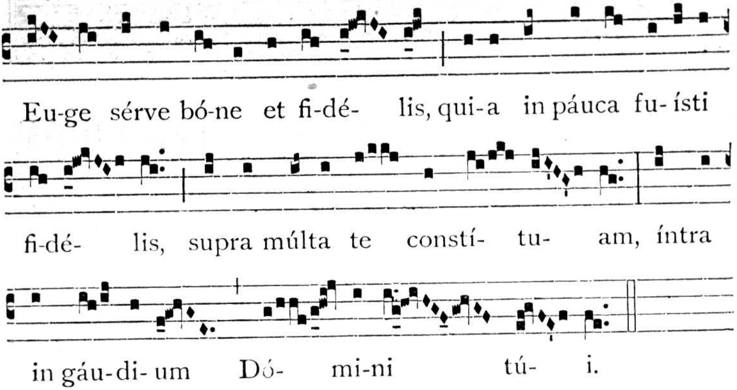

Postcommunio.

DA, quaésumus, Dómine, fidélibus pópulis Sanctórum tuórum semper veneratióne laetári : † et eórum perpétua supplicatióne muníri. Per Dóminum.

---

29. B. Friderici a Ratisbona, Conf.

De Communi Confessoris non Pontificis.

Missa. Jústus. *de eodem 2. loco.*

Oratio.

DEus, qui beáto Friderico Confessóri tuo, perfectiónis vitae sémitam demonstráre dignátus es : † concéde propítius; ut, ejus exémplo terréna despiciéntes, * sola caeléstia appetámus. Per Dóminum.

Secreta.

HOstiam tibi, Dómine, laudis immolámus, supplíciter exorántes, ut vehementíssimus tui amóris ignis, quo beátus Fridericus in eámdem aestuábat, júgiter in córdibus nostris augeátur. Per Dñum.

Postcommunio.

ANgelórum esca nutríti, concéde, quaésumus, omnípotens Deus : † ut, intercedénte beáto Friderico Confessóre tuo, humilitátem et caritátem exercéntes; * ad caeléstem pátriam perducámur. Per Dñum.

FESTA DECEMBRIS.

7. S. Ambrosii, Ep., Conf. et Eccl. Doct.

Omnia ut in Antiphonali et Graduali Romano.

16. Ss. Virg. et Martyrum Africanarum.

In Vesperis praecedentis diei Octavae Conceptionis fit Commemoratio sequentis :

Ant. 3. a

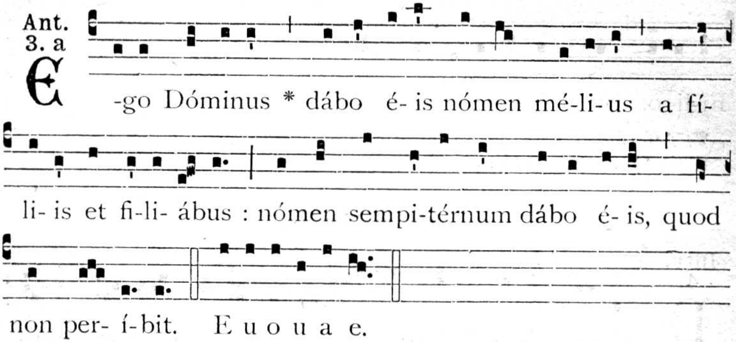

℣. Déus méus, impollúta vía éjus.
℟. Protéctor est ómnium sperántium in se.

Oratio ut infra, (6).

AD LAUDES.

Capitulum. *2. Cor. 4, 6-7.*

FRatres : Deus illúxit in córdibus nostris ad illuminatiónem sciéntiae claritátis Dei, in fácie Christi Jesu : † habémus autem thesáurum istum in vasis fictílibus, * ut sublímitas sit virtútis Dei, et non ex nobis.

Hymnus de Communi Virginum.

℣. Vírgines láudent nómen Dómini.
℟. Quia exaltátum est nómen éjus solíus.

Ad Bened. Ant. 7. c

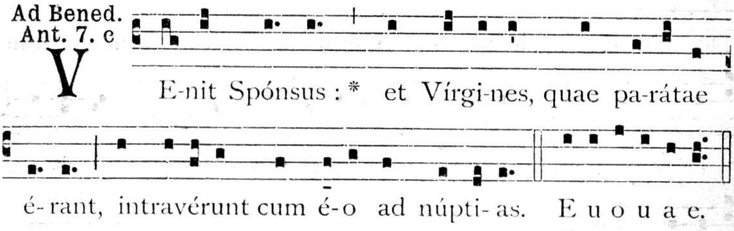

Oratio ut infra, (6).

AD TERTIAM.

Capitulum. Fratres : Deus illúxit. *ut supra ad Laudes.*

℟. br.

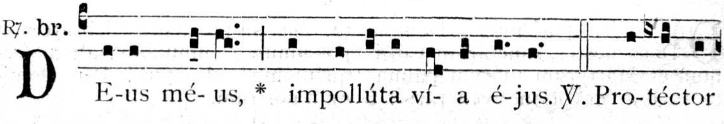

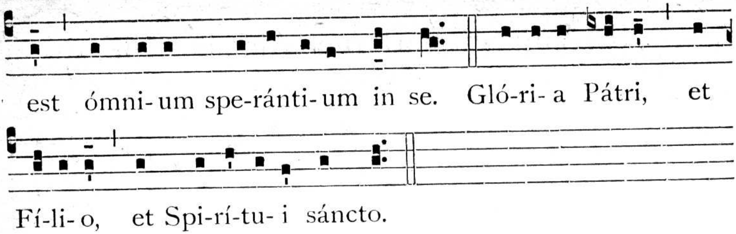

℣. Afferéntur Vírgines in laetítia et exsultatióne.
℟. Adducéntur in témplum Régis.

AD MISSAM.

Intr. 4.

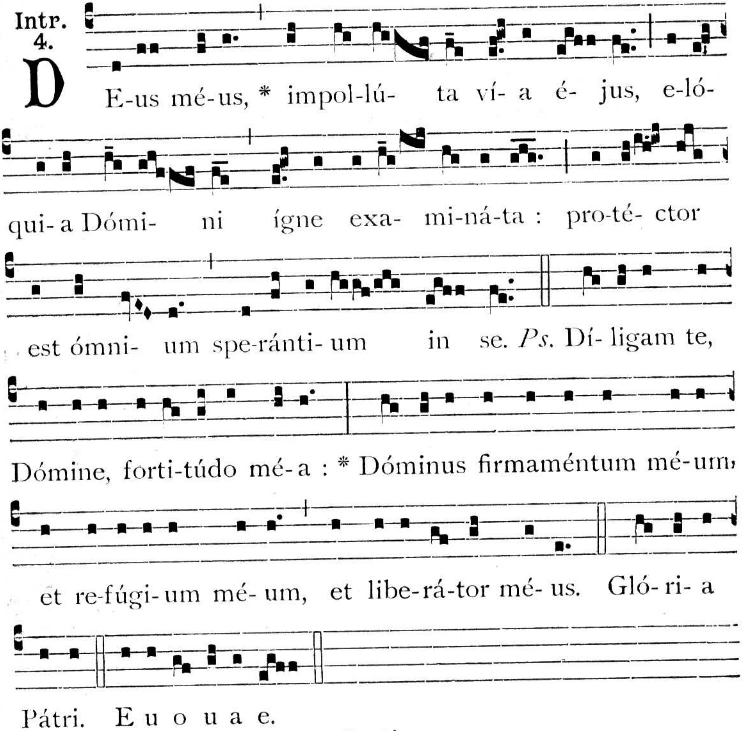

Oratio.

DA nobis, quaésumus, Dómine Deus noster, sanctárum Vírginum et Mártyrum tuárum palmas incessábili devotióne venerári : † ut, quas digna mente celebráre non póssumus, * humílibus saltem frequentémus obséquiis. Per Dóminum nostrum.

Lectio Epistolae beati Pauli Apostoli ad Corinthios.

2. Cor. 4, 6-11 et 16-17.

FRatres : Deus illúxit in córdibus nostris ad illuminatiónem sciéntiae claritátis Dei, in fácie Christi Jesu. Habémus autem thesáurum istum in vasis fictílibus, ut sublímitas sit virtútis Dei, et non ex nobis. In ómnibus tribulatiónem pátimur, sed non angustiámur; aporiámur, sed non destitúimur; persecutiónem pátimur, sed non derelínquimur; dejícimur, sed non perímus; semper mortificatiónem Jesu in córpore nostro circumferéntes, ut et vita Jesu manifestétur in corpóribus nostris. Semper enim nos, qui vívimus, in mortem trádimur, propter Jesum, ut et vita Jesu manifestétur in carne nostra mortáli. Propter quod non defícimus : sed licet is, qui foris est, noster homo corrumpátur; tamen is, qui intus est, renovátur de die in diem. Id enim, quod in praesénti est momentáneum et leve tribulatiónis nostrae, supra modum in sublimitáte aetérnum glóriae pondus operátur in nobis.

Grad. 7.

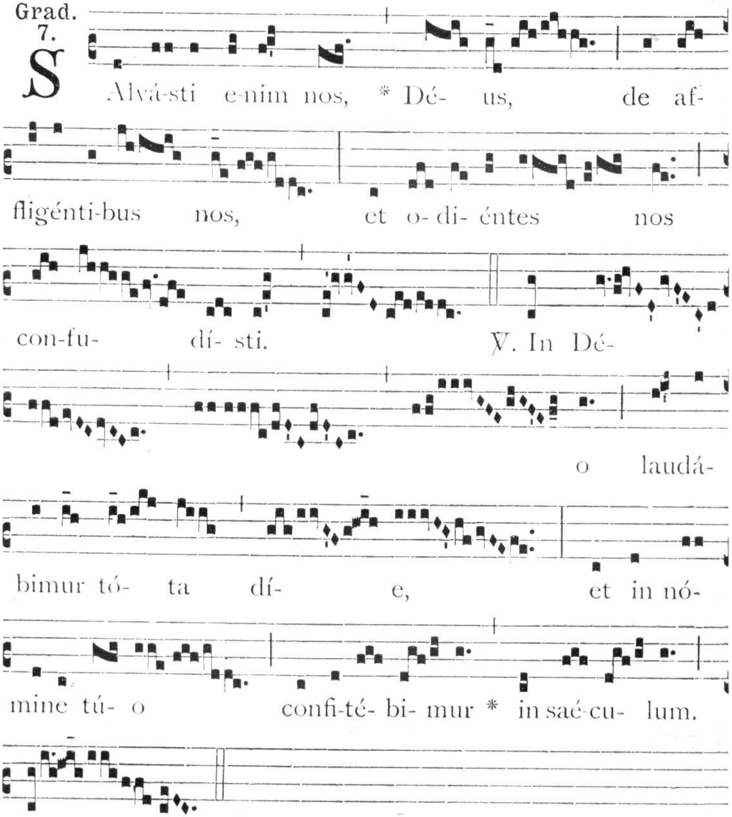

7.

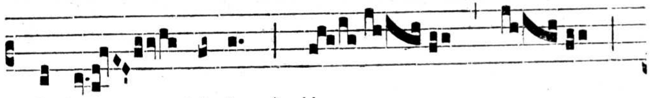

A L-le- lú- ia. * *ij.*

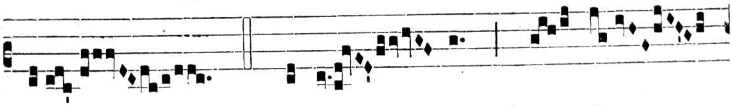

℣. Vi-cé- runt dra- có-

nem pro- pter sánguinem Agni, et propter vér-

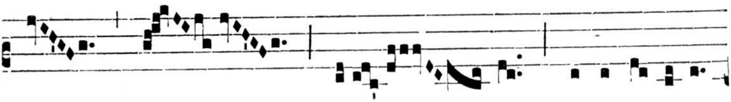

bum testimó-ni- i

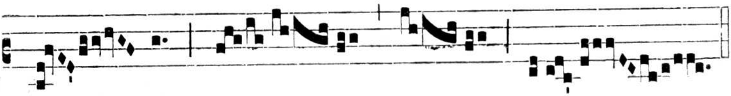

* sú- i.

Evangelium. Símile erit regnum caelórum decem virgínibus. *e Missa.* Dilexísti. *de Comm. Virg. 3. loco.*

Offert. 5.

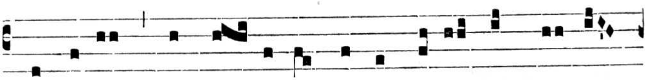

D Omine, * in lú- mi-ne vúltus tú- i ambu- lá-

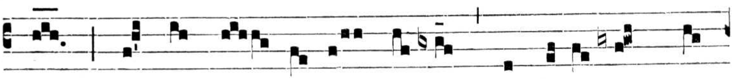

bunt, et in nó- mi-ne tú- o exsultá-bunt tó-

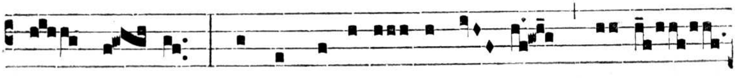

ta dí- e, et in justí-ti- a tú- a ex-al-

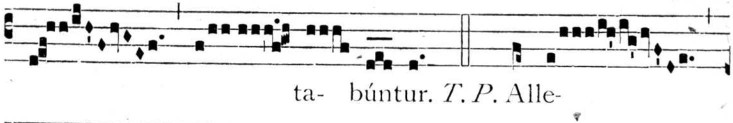

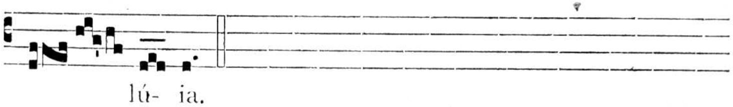

Secreta.

INténde, quaésumus, Dómine, múnera altáribus tuis pro sanctárum Vírginum et Mártyrum tuárum festivitáte propósita : ut, sicut per haec sacra mystéria illis glóriam contulísti ; ita nobis indulgéntiam largiáris. Per Dóminum.

Comm.
5.

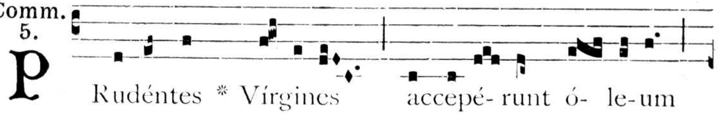

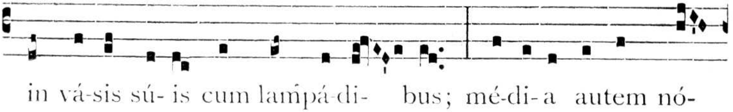

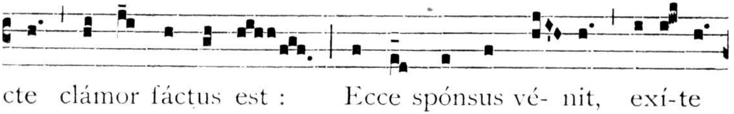

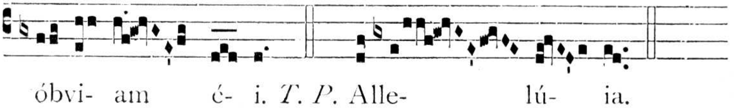

Postcommunio.

PRaesta nobis, quaésumus, Dómine, intercedéntibus sanctis Virgínibus et Martýribus tuis : † ut, quod ore contíngimus, * pura mente capiámus. Per Dóminum.

AD SEXTAM.

Capitulum. *2. Cor. 4, 16.*

PRopter quod non defícimus : † sed licet is, qui foris est, noster homo corrumpátur ; * tamen is, qui intus est, renovátur de die in diem.

℟. **br.**

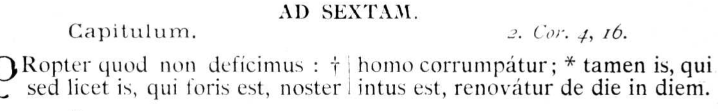

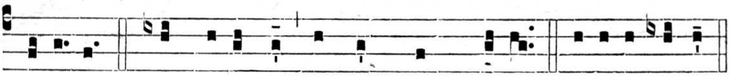

ti-ó-ne. ℣. Adducéntur in témplum Régis. Gló-ri-a Pátri.

℣. In nómine túo, Dómine, exsultábunt tóta díe.
℟. Et in justítia túa exaltabúntur.

AD NONAM.

Capitulum. *2. Cor. 4, 17.*

ID enim, quod in praesénti est momentáneum et leve tribulatiónis nostrae, † supra modum in sublimitáte * aetérnum glóriae pondus operátur in nobis.

℟. br.

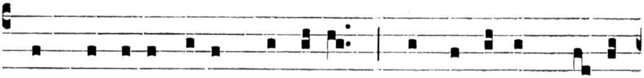

IN nómine tú-o, Dómi-ne, * Exsultábunt tó-ta

dí- e. ℣. Et in justí-ti- a tú-a exaltabúntur. Gló-ri- a Pátri.

℣. Vírgines láudent nómen Dómini.
℟. Quia exaltátum est nómen éjus solíus.

IN II. VESPERIS.

Capitulum et Hymnus de Laudibus.

℣. Vírgines láudent nómen Dómini.
℟. Quia exaltátum est nómen éjus solíus.

Ad Magnif. Ant. 1. a 2

CAsta generá-ti-o * in perpé-tu- um coroná-ta

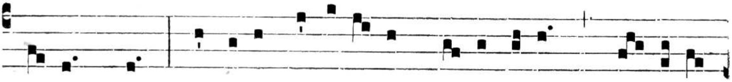

tri- úmphat, inco-inquinató-rum certáminum praémi- um

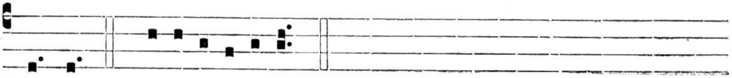

víncens. E u o u a e.

Oratio ut supra, (6).

17. B. Cherubini ab Aviliana, Conf.

De Communi Confessoris non Pontificis.

Missa. Os jústi. *de eodem 1. loco.*

Oratio.

DEus, castitátis amátor, qui beátum Cherubínum Confessórem tuum singulári virginitátis praerogatíva decorásti : † praesta nobis, quaésumus; * ut, ejus méritis et exémplis, puritátem mentis et córporis fidéliter custodiámus. Per Dóminum.

Secreta.

OBláta múnera, clementíssime Deus, propítius réspice : et, beáti Cherubíni Confessóris tui interveniénte suffrágio, in salútem nobis proveníre concéde. Per Dóminum.

Postcommunio.

TUA, Dómine, sacramentáli operatióne nos rénova, † atque intercedénte beáto Cherubíno Confessóre tuo, * ab omni prava córporis mundíque affectióne tuére. Qui vivis.

31. S. Melaniae Junioris, Vid.

De Communi non Virginum.

IN I. VESPERIS.

Ad Magnif. Ant. 8. c

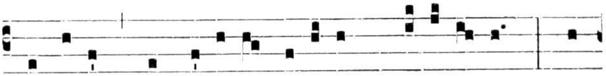

VEní-te * et vidé-te be-átam Me-láni- am, ab

ípsa príma aetá-te in sapi-énti- a se- nescéntem et pro-

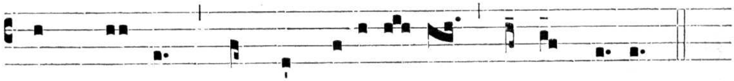

pter Chrí-stum ómnes de-lí-ci- as contemnéntem.

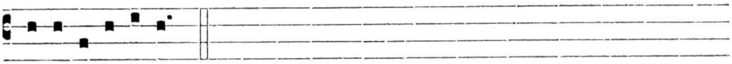

E u o u a e.

AD LAUDES.

Ad Bened. Ant. 7. b

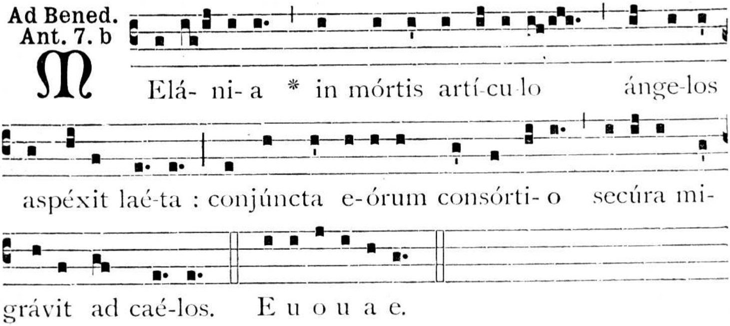

Missa. Cognóvi. *de Communi 2. loco.*

Oratio.

DEus, qui beátam Melániam rerum terréstrium contémptu et insígni in páuperes misericórdia in Ecclésia tua splendéscere voluísti : † quaésumus; ut, ejus exémpla sectántes, * promíssa humílibus ac misericórdibus praémia consequámur. Per Dóminum.

Secreta.

OBlatiónem nostram, quaésumus, Dómine, beátae Melániae mérita veneránda comméndent : quae castitátis laude se tibi acceptábile óbtulit holocáustum. Per Dóminum.

Postcommunio.

CAelésti, Dómine, dape refécti, te súpplices deprecámur : † ut córporis et sánguinis tui sacrosáncta libátio nos júgiter tueátur; * quae beátam Melániam quotídie áluit ad victóriam : Qui vivis.

FESTA JANUARII.

2. S. Fulgentii, Ep. et Conf.

De Communi Confessoris Pontificis.
Missa. In médio. *de Communi Doctoris.*

Oratio.

EXáudi, quaésumus, Dómine, preces nostras, quas in beáti Fulgéntii Confessóris tui atque Pontíficis solemnitáte deférimus : † et, qui tibi digne méruit famulári, * ejus intercedéntibus méritis, ab ómnibus nos absólve peccátis. Per Dóminum.

✠ Sequentia sancti Evangelii secundum Lucam. *Luc. 12, 42-48.*

IN illo témpore : Dixit Jesus discípulis suis : Quis, putas, est fidélis dispensátor et prudens, quem constítuit Dóminus super famíliam suam, ut det illis in témpore trítici mensúram? Beátus ille servus, quem,

cum vénerit Dóminus, invénerit ita faciéntem. Vere dico vobis, quóniam super ómnia, quae póssidet, constítuet illum. Quod, si díxerit servus ille in corde suo : Moram facit dóminus meus veníre, et coéperit percútere servos et ancíllas, et édere et bíbere et inebriári : véniet dóminus servi illíus, in die qua non sperat, et hora qua nescit, et dívidet eum, partémque ejus cum infidélibus ponet. Ille autem servus qui cognóvit voluntátem dómini sui, et non praeparávit et non fecit secúndum voluntátem ejus, vapulábit multis : qui autem non cognóvit, et fecit digna plagis, vapulábit paucis. Omni autem, cui multum datum est, multum quaerétur ab eo : et cui commendavérunt multum, plus petent ab eo.

Secreta.

SAncti Fulgéntii Confessóris tui atque Pontíficis, quaésumus, Dómine, ánnua solémnitas pietáti tuae nos reddat accéptos : ut, per haec piae placatiónis offícia, et illum beáta retribútio comitétur, et nobis grátiae tuae dona concíliet. Per Dóminum.

Postcommunio.

DEus, fidélium remunerátor animárum, praesta : † ut, beáti Fulgéntii Confessóris tui atque Pontíficis, cujus venerándam celebrámus festivitátem, précibus, * indulgéntiam consequámur. Per Dñum.

---

3. B. Ugolini a Gualdo Captaneorum, Conf.

De Communi Confessoris non Pontificis.

Missa. Os justi. *de eodem 1. loco.*

Oratio.

DEus, qui beátum Ugolínum, Confessórem tuum, ad exímium evangélicae perfectiónis gradum tua grátia sublimásti : † ejus méritis et intercessióne concéde : * ut, in via sanctitátis semper proficiéntes, ad cæléstem pátriam perveníre mereámur. Per Dóminum.

---

4. B. Christianae a S. Cruce, Virg.

De Communi Virginum.

Missa. Dilexísti. *de eodem 3. loco.*

Oratio.

EXáudi nos, Deus, salutáris noster : † ut, sicut de beátae Christiánae Vírginis tuae festivitáte gaudémus; * ita piae devotiónis erudiámur afféctu. Per Dóminum.

Secreta.

AD sacra mystéria accedéntes, Dómine, fac nos tuae vivíficae caritátis flammis accéndi, quibus aéstuans beátae Christiánae spíritus, te panem Angelórum semper appetébat. Per Dóminum.

Postcommunio.

TUI sacraménti, omnípotens Deus, virtúte confírma quos réficis : † et nostrae vitae languóres, beátae Christiánae Vírginis suffragántibus méritis, * tuae majestátis soláre praeséntia. Per Dóminum.

19. B. Veronicae a Binasco, Virg.

De Communi Virginum.

Missa. Vúltum túum. *de eodem 2. loco, cum Evangelio.* Accessérunt ad Jesum. *ex Missa.* Me exspectavérunt. *de Comm. Virg. et Mart.*

28. B. Antonii ab Amandula, Conf.

De Communi Confessoris non Pontificis.

IN I. VESPERIS.

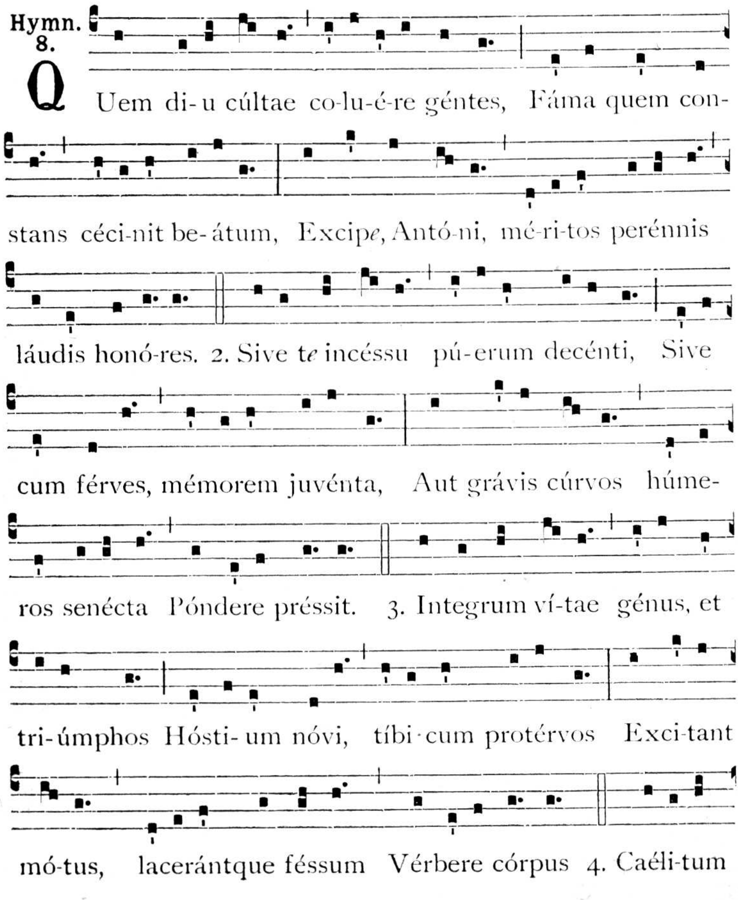

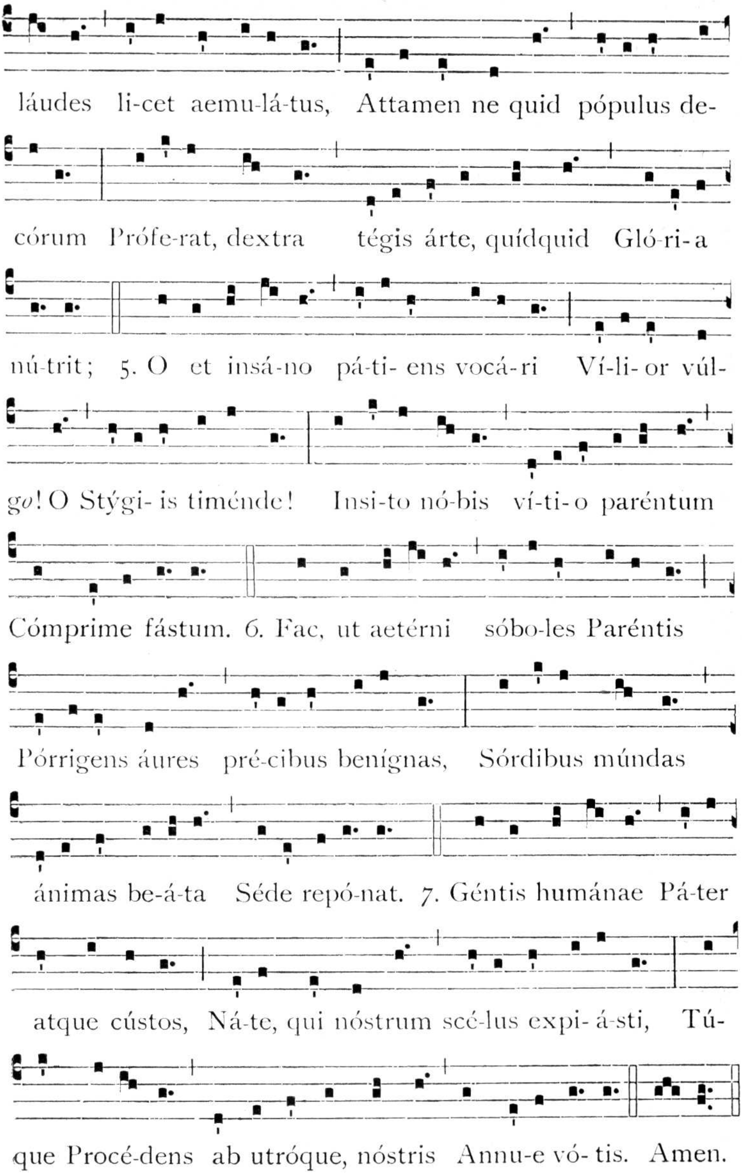

Oratio ut infra, (17).

AD LAUDES.

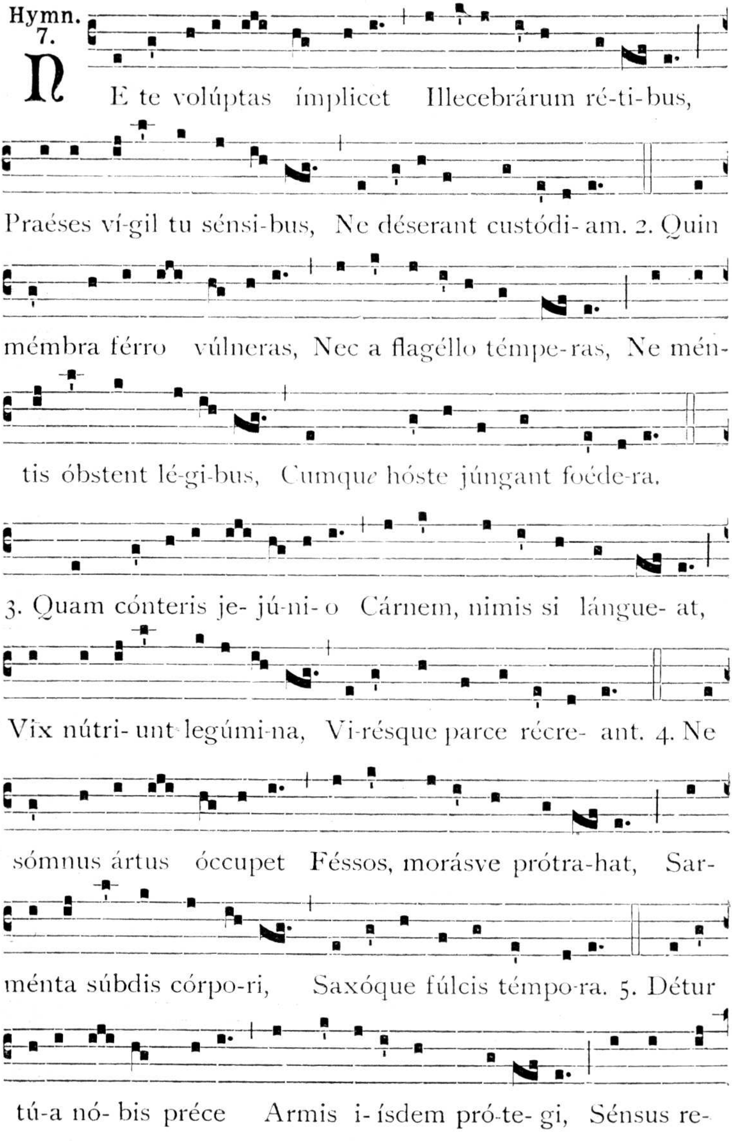
Hymn. 7.
NE te volúptas ímplicet Illecebrárum ré-ti-bus,
Praéses ví-gil tu sénsi-bus, Ne déserant custódi- am. 2. Quin
mémbra férro vúlneras, Nec a flagéllo témpe-ras, Ne mén-
tis óbstent lé-gi-bus, Cumque hóste júngant foéde-ra.
3. Quam cónteris je- jú-ni- o Cárnem, nimis si lángue- at,
Vix nútri- unt legúmi-na, Vi-résque parce récre- ant. 4. Ne
sómnus ártus óccupet Féssos, morásve prótra-hat, Sar-
ménta súbdis córpo-ri, Saxóque fúlcis témpo-ra. 5. Détur
tú-a nó- bis préce Armis i- ísdem pró-te- gi, Sénsus re-

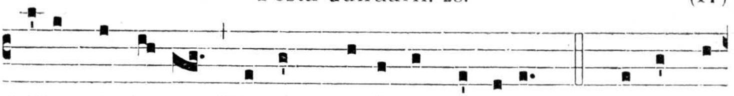

bélles túnde-re, Hostésque avérnos víncere. 6. Praésta, Pá-

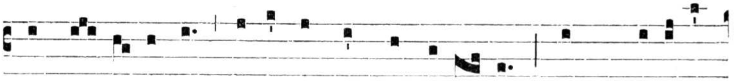

ter pi- ís-sime, Patríque cómpar úni- ce, Cum Spí-ri-tu

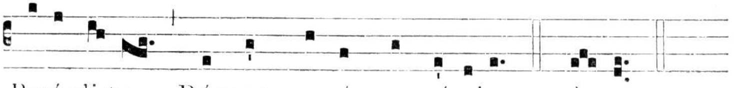

Pará-cli-to Régnans per ómne saéculum. Amen.

AD MISSAM.

Intr. 3.

O - rá-ti- o * humi- li- án-tis se núbes pe- ne-

trá- bit : et donec pro-pínquet, non conso-lá- bi-

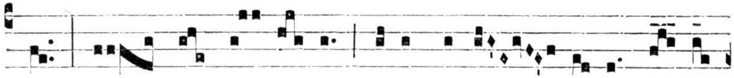

tur : et non dis-cé- det, donec Altís- simus a-spí-

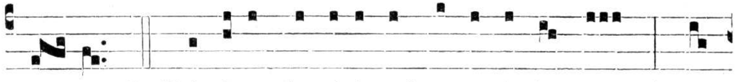

ci- at. *Ps.* Dómine, clamávi ad te, exáudi me : * in-

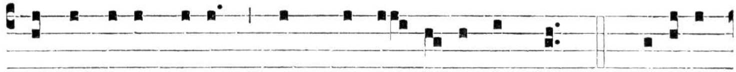

téndc vó-ci mé-ae, cum clamá- ve-ro ad te. Gló-ri- a

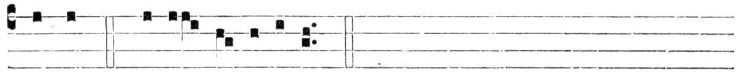

Pátri. E u o u a e.

Oratio.

DA, quaésumus, miséricors Deus: † ut, intercedénte beáto António Confessóre tuo, Crucis mortificatiónem júgiter in córpore nostro ferámus, * ac hostíli nullátenus incursióne turbémur. Per Dóminum.

Epistola. Beátus vir. *Graduale.* Jústus ut pálma. Allelúia, allelúia. ℣. Beátus vir. *Tractus.* Beátus vir. *Evangelium.* Sint lumbi vestri *et Offertorium.* Véritas méa. *e Missa.* Os jústi. *de Communi Confessoris non Pontificis 1. loco.*

Secreta.

OMnípotens, sempitérne Deus, da nobis, beáti Antónii méritis, fídei, spei et caritátis augméntum, et spíritum rectum ínnova in viscéribus nostris; ut haec oblátio nostra tibi pláceat, nobísque profíciat ad salútem. Per Dóminum.

Comm. 1.

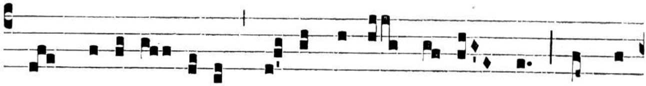

C OR sapi-én-ti-um u-bi tristí- ti- a est, et cor

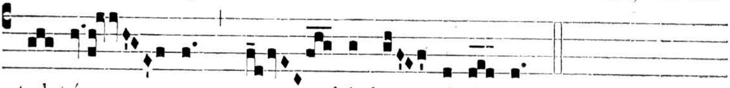

stul-tó- rum u- bi lae- tí-ti- a.

Postcommunio.

OMnípotens sempitérne Deus, qui beáto António fámulo tuo dedísti, ut risum reputáret erróreт et caeléstia tantum gáudia praegustáret : † da, ejus précibus, nobis divíno épulo reféctis; * ut, admíssa júgiter defléntes, caeléstium bonórum exspectatióne recreémur. Per Dóminum.

FESTA FEBRUARII.

3. B. Stephani Bellesini, Conf.

De Communi Confessoris non Pontificis.

IN I. VESPERIS.

Ad Magnif. Ant. 8. G

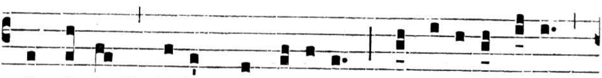

D Ispérsit, * dédit paupé-ribus : justí-ti- a é-jus

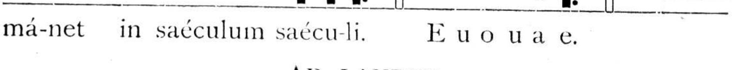

má-net in saéculum saécu-li. E u o u a e.

AD LAUDES.

Hymn. 1.

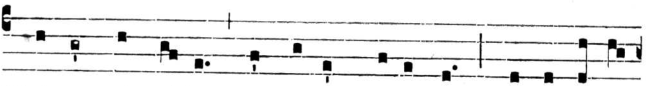

C Hríste, qui caé-lo Stéphanum recéptum Dúplic*i* exór-

nas mé-ritum coró-na, Quas tí-bi grá-ti cá-nimus benígne

Súscipe láudes. 2. Crédi-tas nútrit pécudes amánter Dí-li-

gens pástor; próhibet furéntes Et lúpos circum; fóvet ac

sa-lú-tis Páscu-a praébet. 3. Dé-vi- as quaérens, húme-ris

repértas Gáudi-*o* exsúltat ré-ferens; nec ípsam Fórti-ter

demum métu- it subí- re Pro grége mórtem. 4. Chríste pa-

stó-rum décus atque fórma, Mítte pastó-res gré-gibus fidé-

les; Déntur ut cúnctis óvibus perénnis Páscu-a ví-tae.

Amen.

℣. Jústum dedúxit Dóminus per vías réctas.
℟. Et osténdit ílli régnum Déi.

Ad Bened. Ant. 4. A

DAbo vóbis * pastóres juxta cor mé- um, et pá-

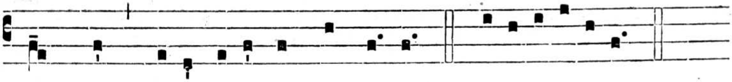

scent vos sci-énti- a et doctrí-na. E u o u a e.

Missa. Os jústi. *de Communi Conf. non Pont. 1. loco, cum Orationibus ut infra :*

Oratio.

DEus, qui beátum Stéphanum Confessórem tuum in omni caritátis ópere formam esse gregis effecísti : † da nobis, ejus exémplo et intercessióne, te Deum verum semper pura mente sectári, * fratrésque nostros sincéro corde dilígere. Per Dóminum.

Secreta.

BEáti Stéphani Confessóris tui, Dómine, intercéssio gloriósa nos ádjuvet : ut, per haec piae placatiónis offícia, in tuo semper famulátu vívere et in caelésti conversatióne tecum gaudére mereámur : Qui vivis.

Postcommunio.

DA, quaésumus, omnípotens Deus; † ut qui caeléstia aliménta percépimus; * intercedénte beáto Stéphano Confessóre tuo, ejus in fide per saéculi advérsa firmitátem imitémur. Per Dóminum.

IN II. VESPERIS.

Ad Magnif. Ant. 5. a

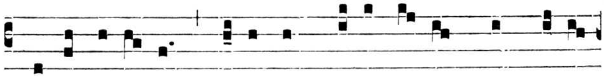

I N-ebri- á-bo * ánimam sacerdó-tum pinguédi-

ne, et pópulus mé- us bónis mé- is adimplé-bi-tur.

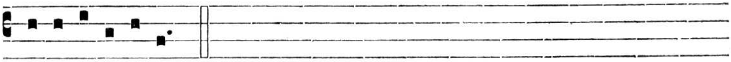

E u o u a e.

6. B. Angeli a Furcio, Conf.

De Communi Confessoris non Pontificis.

Missa. Júx stus. *de eodem 2. loco.*

Oratio.

TE súpplices rogámus, omnípotens Deus : † ut, beáto Angelo intercedénte, eam cordis humilitátem assequámur; * qua terrénas omnes vanitátes despícere et sola cæléstia desideráre valeámus. Per Dóminum.

Secreta.

HOstiam salutárem tibi offeréntes fac nos, quaésumus, Dómine, ita beáti Angeli exémpla sectári in terris, ut aetérnae beatitúdinis consórtium cum illo habére mereámur in caelis. Per Dóminum.

Postcommunio.

CAelésti pábulo reféctis concéde nobis, quaésumus, Dómine, salútem mentis et córporis : † qui, beáti Angeli précibus exorátus, * multos ab infirmitátibus liberásti. Per Dóminum.

10. S. Guilelmi Eremitae, Conf.

De Communi Confessoris non Pontificis.

Missa. Jústus. *de eodem 2. loco.*

Oratio.

DEus, qui beátum Guilélmum Confessórem tuum, virtúte constántiae contra fluctus saéculi corroborásti : † tríbue, quaésumus, nobis fámulis tuis; * et ejus apud te intercessiónibus adjuvári, et ab omni hóstium impugnatióne deféndi. Per Dóminum.

Secreta.

SAncti Guilélmi Confessóris tui, quaésumus, Dómine, ánnua solémnitas pietáti tuae nos reddat accéptos : ut per haec piae placatiónis offícia, et illum beáta retribútio comitétur, et nobis grátiae tuae dona concíliet. Per Dóminum.

Postcommunio.

AUxiliéntur nobis, Dómine, sumpta mystéria : † et, intercedénte beáto Guilélmo Confessóre tuo, * sempitérna protectióne confírment. Per Dóminum.

13. B. Christinae a Spoleto, Poenit.

De Communi non Virginum.

Missa. Cognóvi. *de eodem, cum Epistola ut infra :*

Lectio libri Sapientiae. *Cant. 3, 2-5 et 8, 6-7.*

SUrgam et circuíbo civitátem per vicos et platéas, quaeram quem díligit ánima mea : quaesívi illum et non invéni. Invenérunt me vígiles, qui custódiunt civitátem : Num quem díligit ánima mea vidístis? Páululum cum pertransíssem eos, invéni quem díligit ánima mea; ténui eum, nec dimíttam, donec introdúcam illum in domum matris meae et in cubículum genitrícis meae. Adjúro vos, fíliae Jerúsalem, per cápreas cervósque campórum, ne suscitétis neque evigiláre faciátis diléctam, donec ipsa velit. Pone me ut signáculum super cor tuum, ut signáculum super bráchium tuum, quia fortis est ut mors diléctio, dura sicut inférnus aemulátio; lámpades ejus, lámpades ignis atque flammárum. Aquae multae non potuérunt exstínguere caritátem, nec flúmina óbruent illam. Si déderit homo omnem substántiam domus suae pro dilectióne, quasi nihil despíciet eam.

14. B. Josephae Mariae a S. Agnete, Virg.

De Communi Virginum.

IN UTRISQUE VESPERIS.

Ad Magnif. Ant. 2. D

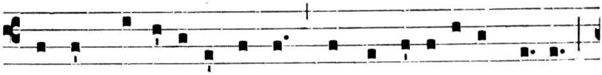

I N simpli-ci-táte córdis * et sinceri-tá-te Dé- i,

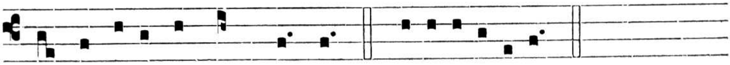

conversáta est in múndo. E u o u a e.

AD LAUDES.

Ad Bened. Ant. 3. a 2

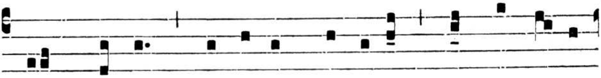

h Aec Vírgo * serví-vit Dómino cum exsulta-

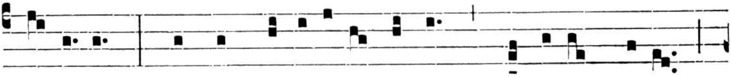

ti- óne, et simpli-ci-táte córdis laudávit Dé- um;

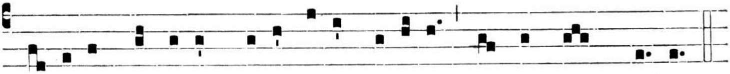

íd-e-o Dóminus dédit ílli grá-ti- am ad ómnem plé-bem.

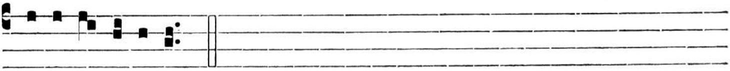

E u o u a e.

Missa. Dilexísti. *de Communi Virginum 3. loco.*

Oratio.

DEus, qui beátam Josépham Agnétem Vírginem tuam, vitae innocéntia, simplicitáte cordis, et miris tuae grátiae decorásti munéribus : † da nobis, quaésumus, ejúsdem précibus et exémplo ita innocénter vívere, * ut ad aetérna mereámur gáudia perveníre. Per Dóminum.

Secreta.

DEus, cujus sermocinátio cum simplícibus : réspice, quaésumus, ad haec salútis aetérnae múnera; ut, qui in beátae Joséphae Agnétis solemnitáte hóstiam immaculátam offérimus, ejúsdem imitémur exémpla, et protectiónis increménta sentiámus. Per Dóminum.

Postcommunio.

SPonse Vírginum, Dómine Jesu Christe, qui beátam Josépham Agnétem divinas laudes decantáre docuísti : † praesta, quaésumus; ut Sacramentórum quae súmpsimus virtúte et ejúsdem Vírginis intercessióne, * aetérnas tibi laudes decantáre valeámus : Qui vivis.

15. B. Juliae a Certaldo, Virg.

De Communi Virginum.

Missa. Dilexísti. *de eodem 3. loco.*

Oratio.

DEus, qui nos in tantis perículis constitútos, pro humána scis fragilitáte non posse subsístere : † da nobis, per mérita et intercessiónem beátae Júliae Vírginis tuae; * ut a malis, quae pro peccátis nostris pátimur, erépti, facílius dona caeléstia capiámus. Per Dóminum.

16. B. Simonis a Cassia, Conf.

De Communi Confessoris non Pontificis.

Missa. Os jústi. *de eodem 1. loco.*

Oratio.

DEus, qui beátum Simónem Confessórem in exponéndis Evangélicis elóquiis et in móribus reformándis fidélem Ecclésiae tuae minístrum dedísti : † concéde; ut, ejus doctrínae et exémplo inhaeréntes, * Jesu Christi Fílii tui imitatóres esse mereámur : Qui tecum vivit.

Secreta.

HAec sacra múnera in memóriam passiónis Jesu Christi tibi étiam, Dómine, a beáto Simóne obláta, quaésumus : ut, sicut illum verum Crucis amatórem effecérunt; ita, per ejus intercessiónem et mérita, idem in nobis permanénter prodúcant. Per eúmdem Dóminum.

Postcommunio.

SUmptis caeléstibus sacraméntis, quae pacis auctórem cóntinent : † concéde, Dómine, tempóribus nostris, beáto Simóne intercedénte; * ut, toto orbe in pace compósito, fílii tui vere nominémur et simus. Per eúmdem Dóminum.

19. Anniversarium Patrum, Matrum, Fratrum, Sororum, Familiarium et Propinquorum Ordinis Nostri.

Dicitur Missa Réquiem *ut in Graduali et post Missam fit Processio pro Defunctis ut infra in fine.*

28. *vel* 29. In Translatione S. P. N. Augustini, Ep., Conf. et Eccl. Doct.

De Communi Confessoris Pontificis.

IN UTRISQUE VESPERIS.

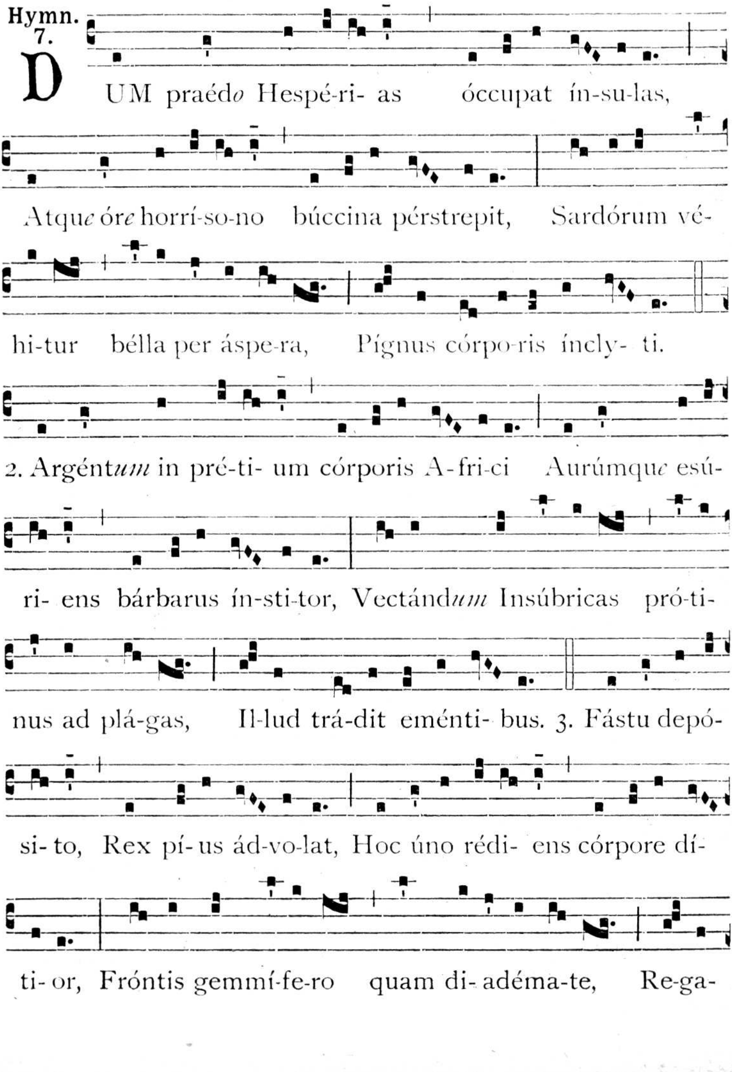

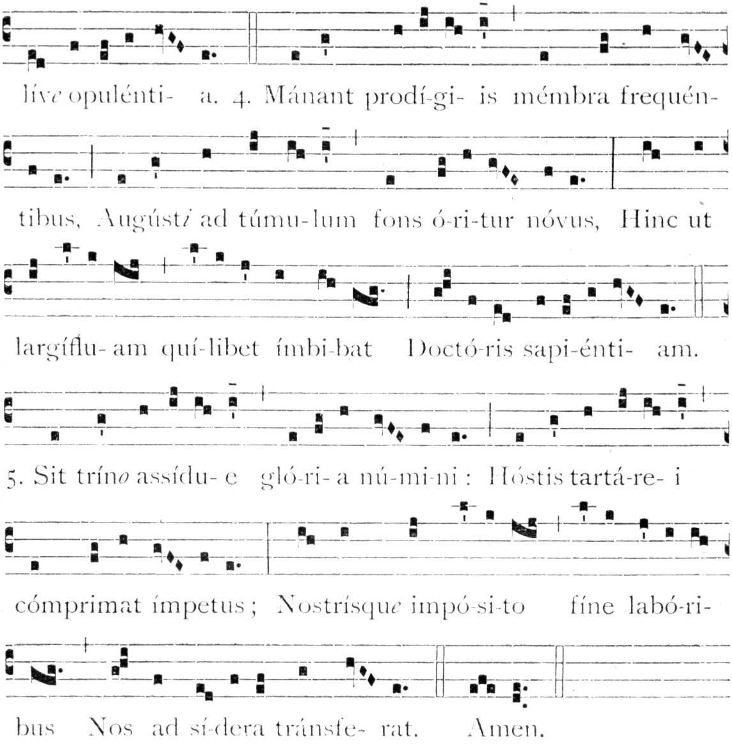

℣. Ora pro nóbis, beáte Páter Augustíne.
℟. Ut digni efficiámur promissiónibus Christi.

Ad Magnif.
Ant. 1. D

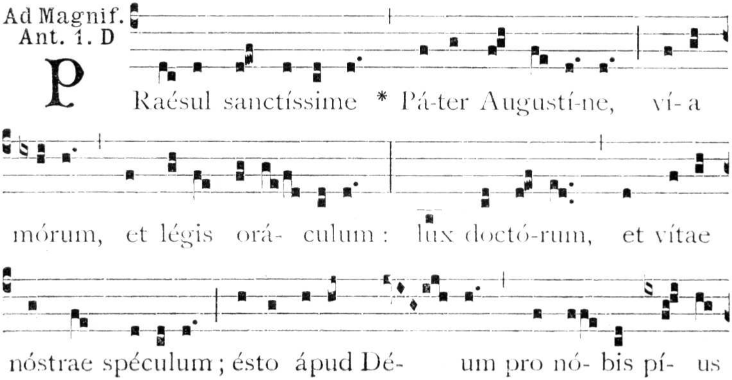

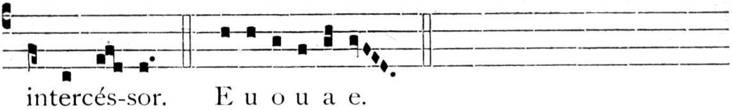

Oratio. Deus qui transtulísti. *ut infra*, (28).

AD LAUDES.

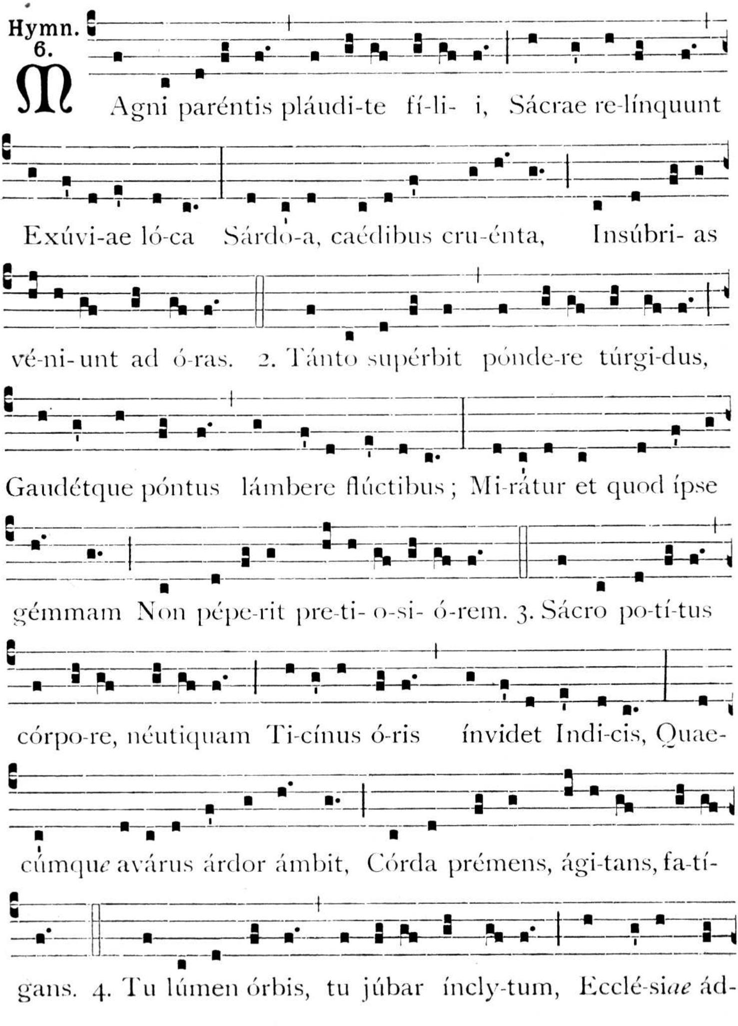

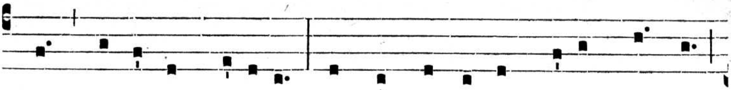

stas; te tímet haére-sis Adhuc vibrántem té-la quamvis

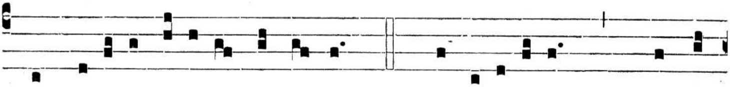

Marmóre- a jáce- as in úrna. 5. Tu fi-li- órum spléndor

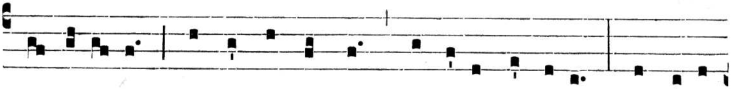

amá-bi- lis, Infúnde nóstris lúmina córdibus; Amáre

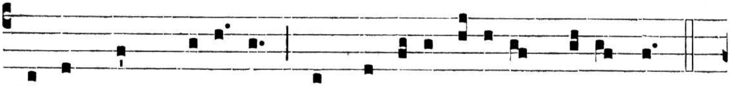

díscant téc*um*, e-ó-dem Júncta tí-bi jáce- ant sepúlcro.

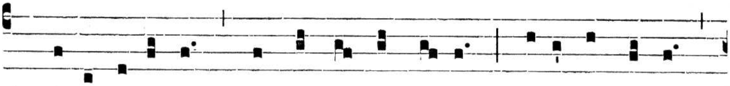

6. Pátri canámus saécla per ómni- a Natóque láudes,

atque Parácli-to; Tribúta persolvámus ómnes Dígna

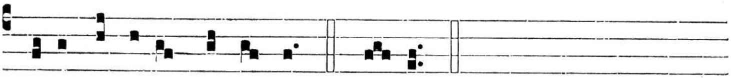

Dé-o, famu-lísque dígna. Amen.

℣. Ora pro nóbis, beáte Páter Augustíne.
℟. Ut dígni efficiámur promissiónibus Chrísti.

Ad Bened. Ant. 1. f

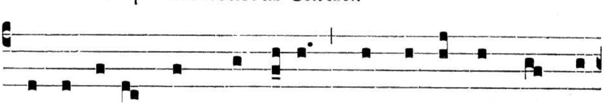

AUgustí-ne * lux Doctórum, firmaméntum Ecclé-

si-ae, málle-us haere- ticó-rum, súmmum vas sci- énti-ae,

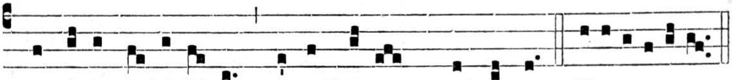

pro tú- is fi-dé-li-bus, róga Dé- um, quaésumus. E u o u a e.

Oratio. Deus qui transtulísti. *ut infra.*

Missa. In médio. *de Communi Doctorum cum Orationibus ut infra :*

Oratio.

DEus, qui transtulísti pópulum tuum per mare rubrum, et sanctíssimi Confessóris tui et Doctóris Augustíni Patris nostri corpus super marínos vórtices transférri voluísti et in loco tibi plácito collocári : † concéde, quaésumus; illíus précibus nos de morte ad vitam transíre, * cujus hódie translatiónem celebrámus. Per Dóminum.

Secreta.

OMnípotens sempitérne Deus, múnera tuae majestáti obláta, per intercessiónem beáti Patris nostri Augustíni Confessóris tui atque Pontíficis, ad perpétuam nobis fac proveníre salútem. Per Dóminum.

Postcommunio.

SAcraménta salútis nostrae suscipiéntes, concéde, quaésumus, omnípotens Deus : † ut beáti Patris nostri Augustíni Confessóris tui atque Pontíficis nos ubíque orátio ádjuvet; * in cujus Translatióne haec tuae obtúlimus majestáti. Per Dóminum.

FESTA MARTII.

5. B. Hieronymi a Recineto, Conf.

De Communi Confessoris non Pontificis.

AD MISSAM.

Intr. 8.

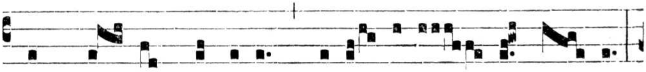

DET nó- bis Dóminus * jucun-di-tá- tem cór-dis

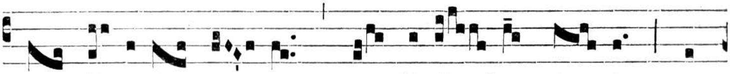

et. fí- e-ri pá- cem in di- é- bus nó- stris per

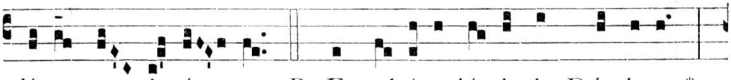

dí- es sempi- tér- nos. *Ps.* Exsultáte, jústi, in Dómino : *

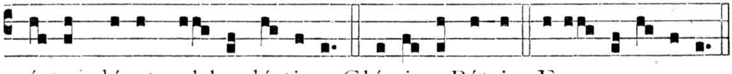

réctos décet col-laudá-ti- o. Gló-ri- a Pátri. E u o u a e.

Oratio.

DEus auctor pacis, caritatísque amátor et custos : † méritis et intercessióne beáti Hierónymi Confessóris tui, cunctórum remissiónem nobis tríbue peccatórum ; * ut, in pace et caritáte firmáti, déxtera protectiónis tuae ab ómnibus tueámur advérsis. Per Dóminum.

Lectio Epistolae beati Pauli Apostoli ad Colossenses.

Coloss. 3, 12-17.

FRatres : Indúite vos, sicut elécti Dei, sancti et dilécti, víscera misericórdiae, benignitátem, humilitátem, modéstiam, patiéntiam. Supportántes ínvicem et donántes vobismetípsis, si quis advérsus áliquem habet querélam, sicut et Dóminus donávit vobis, ita et vos. Super ómnia autem haec caritátem habéte, quod est vínculum perfectiónis. Et pax Christi exsúltet in córdibus vestris, in qua et vocáti estis in uno córpore : et grati estóte. Verbum Christi hábitet in vobis abundánter, in omni sapiéntia, docéntes, et commonéntes vosmetípsos psalmis, hymnis et cánticis spirituálibus, in grátia cantántes in córdibus vestris Deo. Omne quodcúmque fácitis in verbo aut in ópere, ómnia in nómine Dómini Jesu Christi, grátias agéntes Deo et Patri per ipsum.

Grad. 3.

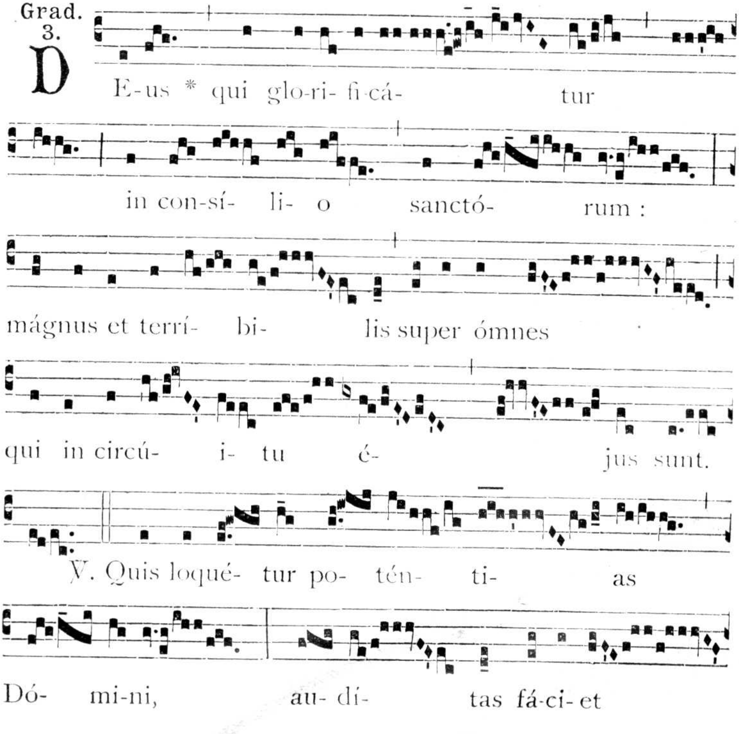

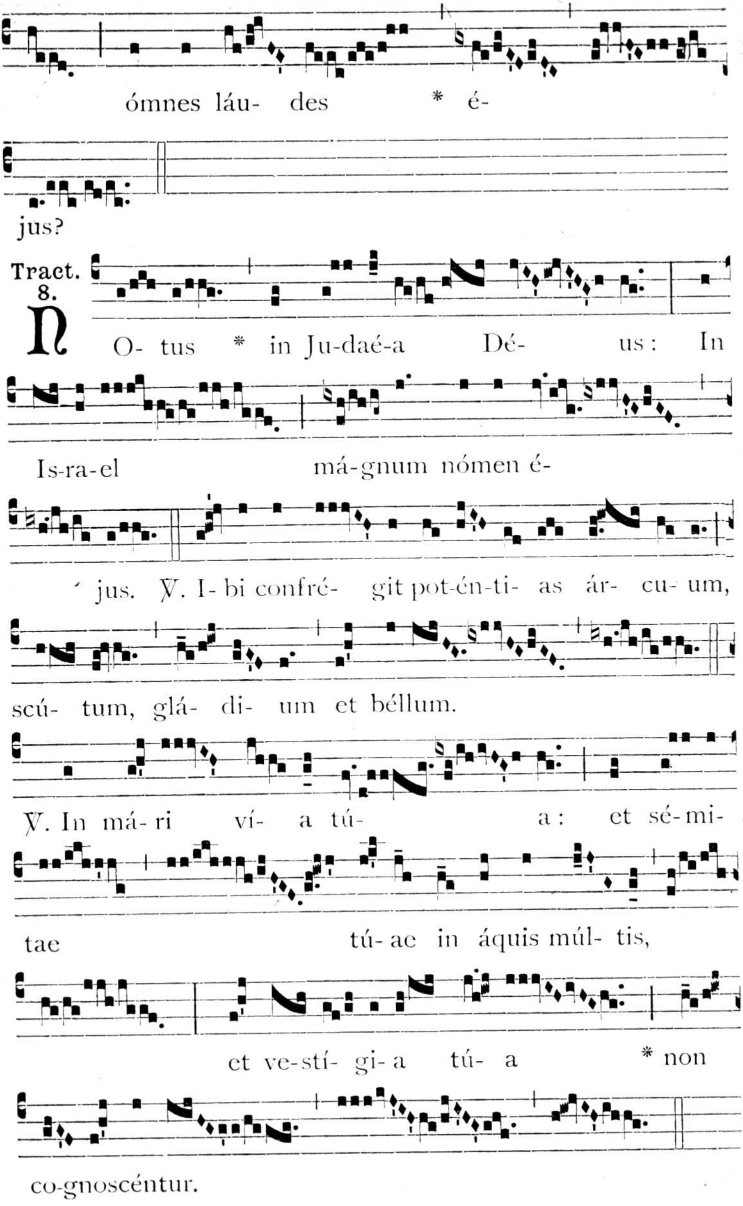
ómnes láu- des * é-
jus?
Tract. 8.
N O- tus * in Ju-daé-a Dé- us: In
Is-ra-el má-gnum nómen é-
jus. ℣. I- bi confré- git pot-én-ti- as ár- cu- um,
scú- tum, glá- di- um et béllum.
℣. In má- ri ví- a tú- a: et sé-mi-
tae tú- ae in áquis múl- tis,
et ve-stí- gi- a tú- a * non
co-gnoscéntur.

✠ Sequentia sancti Evangelii secundum Matthaeum.

Matth. 5, 44-48.

IN illo témpore : Dixit Jesus discípulis suis : Dilígite inimícos vestros, benefácite his qui odérunt vos : et oráte pro persequéntibus et calumniántibus vos : ut sitis fílii patris vestri, qui in caelis est : qui solem suum oríri facit super bonos et malos : et pluit super justos et injústos. Si enim dilígitis eos qui vos díligunt, quam mercédem habébitis? nonne et publicáni hoc fáciunt? Et si salutavéritis fratres vestros tantum, quid ámplius fácitis? nonne et éthnici hoc fáciunt? Estóte ergo vos perfécti, sicut et Pater vester caeléstis perféctus est.

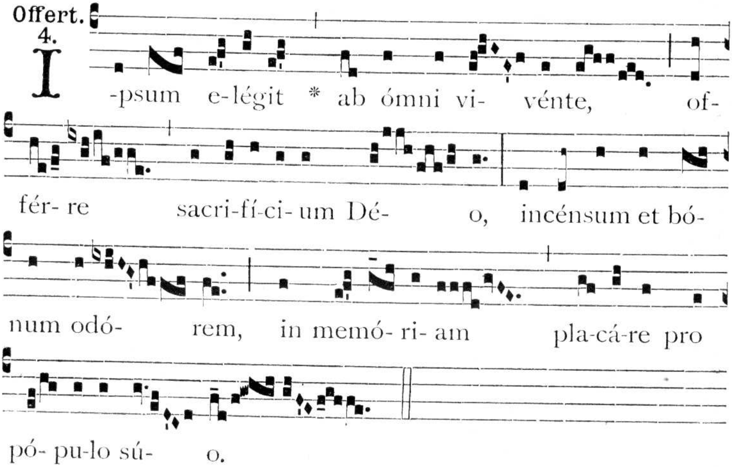

Secreta.

OBlátis, quaésumus, Dómine, beáto Hierónymo Confessóre tuo intercedénte, placáre munéribus : ut, indulgéntia peccatórum nostrórum obténta, mútua caritáte vivéntes in terris, perpétua pace perfruámur in caelis. Per Dóminum nostrum.

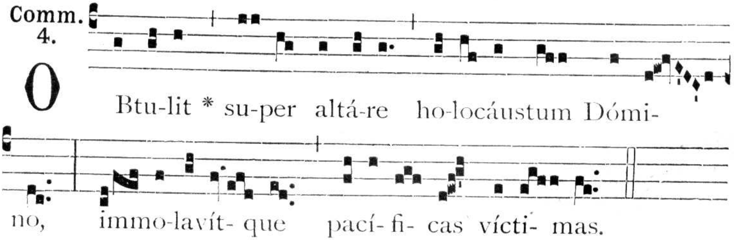

Postcommunio.

HAec nos commúnio, Dómine, purget a crímine : † et, intercedénte beáto Hierónymo Confessóre tuo, * pacem nostris concéde tempóribus. Per Dóminum.

14. B. Jacobi a Viterbio, Ep. et Conf.

De Communi Confessoris Pontificis.

Missa. Sacerdótes túi. *de eodem 2. loco.*

Oratio.

DEus, qui beátum Jacóbum Confessórem tuum atque Pontíficem pietáte et doctrína insígnem effecísti : † concéde propítius; ut, ejus vestígia sectántes, * te semper dilígere et perféctius cognóscere valeámus. Per Dóminum.

Secreta.

HOstia, quam tibi, Dómine, in honórem beáti Jacóbi Confessóris tui atque Pontíficis deprecántes offérimus : ad verae doctrínae lumen impetrándum et caritátis ignem fovéndum nobis profíciat. Per Dóminum.

Postcommunio.

CAelésti pane refécti, te, Dómine, obsecrámus : † ut, beáti Jacóbi Confessóris tui atque Pontíficis intercessióne et exémplis adjúti, * caritáte et humilitáte tibi júgiter placeámus. Per Dóminum.

22. B. Ugolini Zephyrini, Confessoris.

De Communi Confessoris non Pontificis.

Missa. Os jústi. *de eodem 1. loco.*

Oratio.

COncéde, quaésumus, omnípotens Deus, † ut beáti Ugolíni Confessóris tui intercessiónibus adjúti, * aetérnae vitae praémia felíciter consequámur. Per Dóminum.

Secreta.

SUscipe, clementíssime Dómine, hoc placatiónis sacrifícium, quod olim beátus Ugolínus tibi óbtulit : atque, ejus intercedéntibus méritis, ab omni nos absólve peccáto. Per Dóminum.

Postcommunio.

QUaésumus cleméntiam tuam, miséricors Deus : † ut sacraménta quae súmpsimus, * beáto Ugolíno Confessóre tuo intercedénte, nobis profíciant ad medélam. Per Dóminum.

FESTA APRILIS.

5. B. Julianae Cornelionensis, Virginis.

De Communi Virginum.

Missa. Dilexísti. *de eodem 3. loco.*

Oratio.

DEus humílium celsitúdo, qui beátam Vírginem Juliánam ad promovéndum sanctíssimi sacraménti cultum mirabíliter inflammásti : † tríbue, quaésumus; ita nos humilitátis ejus vestígia sectári in terris, * ut cum ipsa sublimári mereámur in caelis. Per Dóminum.

6. B. Catharinae a Pallantia, Virginis.

De Communi Virginum.

Missa. Dilexísti. *de eodem 3. loco.*

Oratio.

EXáudi, quaésumus, Dómine, preces nostras : † et, intercessióne beátae Catharínae Vírginis tuae, praesta; * ut Domínicae Passiónis mystéria recoléntes, ad Christi patiéntis sequénda vestígia grátiae tuae dono et virtúte excitémur. Per eúmdem Dóminum.

8. B. Clementis a S. Elpidio, Conf.

De Communi Confessoris non Pontificis.

Missa. Os jústi. *de eodem 1. loco.*

Oratio.

AUrem tuam, quaésumus, Dómine, précibus nostris benígnus inclína : † et, intercessióne beáti Cleméntis Confessóris tui, praesta; * ut, víscera misericórdiae et benignitátis induéntes, alter altérius ónera portáre valeámus. Per Dóminum.

9. In Translatione S. M. Monicae, Viduae.

De Communi non Virginum.

IN I. VESPERIS.

Ad Magnif. Ant. 8. G

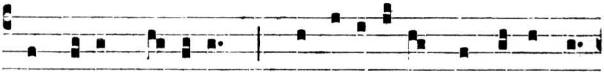

R Espéxit Dóminus * humi-li-tá-tem ancíllae sú-

ae, cújus fí-li- um suscépit, et implévit bó-nis. (*T. P.* -vit

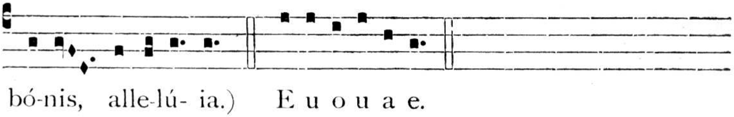

bó-nis, alle-lú- ia.) E u o u a e.

℣. Spécie túa et pulchritúdine túa. (*T. P.* Allelúia.)
℟. Inténde, próspere procéde, et régna. (*T. P.* Allelúia.)

Oratio. Omnípotens sempitérne Déus. *ut infra*, (35).

AD LAUDES.

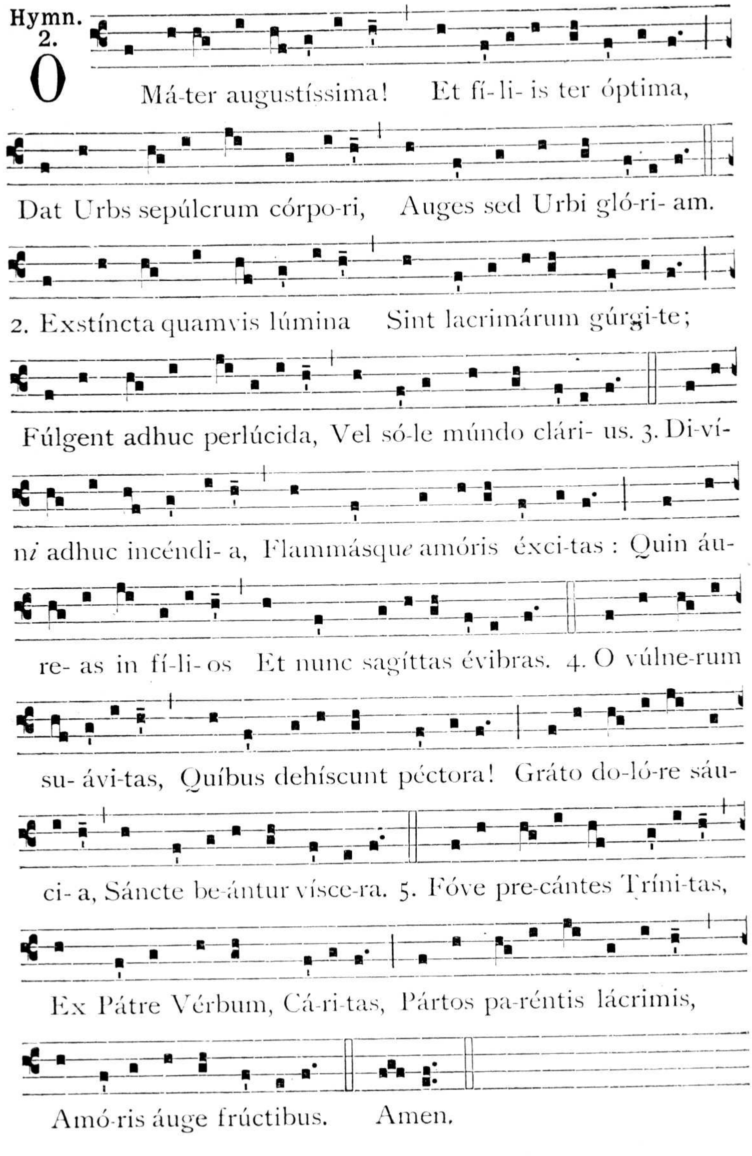
Hymn. 2.
O Má-ter augustíssima! Et fí-li- is ter óptima,
Dat Urbs sepúlcrum córpo-ri, Auges sed Urbi gló-ri- am.
2. Exstíncta quamvis lúmina Sint lacrimárum gúrgi-te;
Fúlgent adhuc perlúcida, Vel só-le múndo clári- us. 3. Di-ví-
ni adhuc incéndi- a, Flammásque amóris éxci-tas : Quin áu-
re- as in fí-li- os Et nunc sagíttas évibras. 4. O vúlne-rum
su- ávi-tas, Quíbus dehíscunt péctora! Gráto do-ló-re sáu-
ci- a, Sáncte be-ántur vísce-ra. 5. Fóve pre-cántes Tríni-tas,
Ex Pátre Vérbum, Cá-ri-tas, Pártos pa-réntis lácrimis,
Amó-ris áuge frúctibus. Amen.

Tempore Paschali : In tono Tristes érant Apóstoli. *ut in Communi Apostolorum vel ut sequitur :*

Hymn. 4.

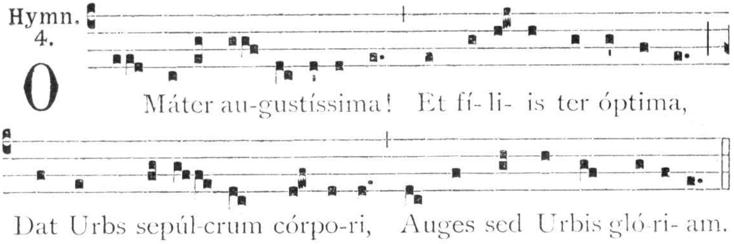

℣. Diffúsa est grátia in lábiis túis. (*T. P.* Allelúia.)
℟. Proptérea benedíxit te Déus in aetérnum. (*T. P.* Allelúia.)

Ad Bened. Ant. 1. g

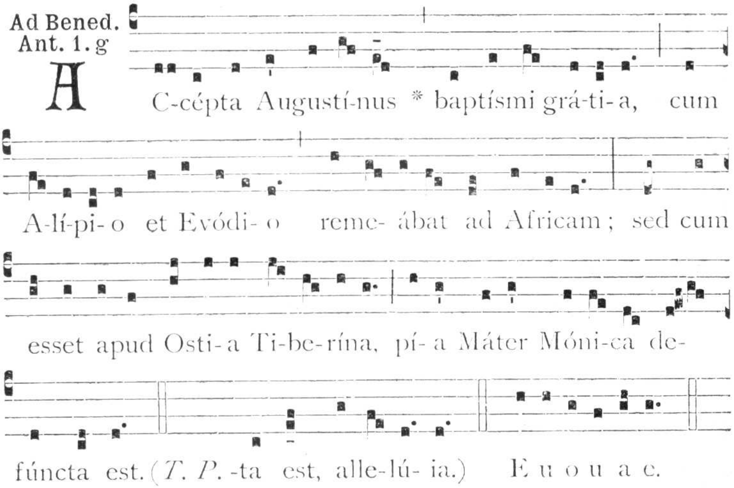

Oratio. Omnípotens sempitérne Deus. *ut infra.*

Missa. Cognóvi. *de Communi non Virginum 2. loco.*

Oratio.

Omnípotens sempitérne Deus, qui hunc diem Translatiónis beátae Matris Mónicae ad tui laudem et honórem dedicáre dignátus es : † concéde nobis fámulis tuis in hac celebritáte laetítiam ; * ut, cujus membra venerámur in terris, ejus intercessióne sublevémur in caelis. Per Dóminum.

Epistola. Víduas honóra. *ut ibidem.*

Tractus. Audi fília. *e Missa.* Dilexísti. *de Comm. Virg. 3. loco.*

Evangelium. Ibat Jésus in civitátem quae vocátur Naim. *ut in Dominica XV. post Pentecosten.*

Secreta.

Suscípiat cleméntia tua, Dómine, quaésumus, de mánibus nostris munus oblátum : et per mérita gloriósa sanctae Matris Mónicae, cujus hódie Translatiónem celebrámus, ab ómnibus nos emúndet peccátis. Per Dóminum.

Postcommunio.

Divína, Dómine, libántes mystéria, quae pro sanctíssimae Matris Mónicae Translatióne tuae obtúlimus majestáti : † praesta, quaésumus; ut per ea véniam mereámur peccatórum * et caeléstis grátiae donis reficiámur. Per Dóminum nostrum.

IN II. VESPERIS.

Hymn. 1.

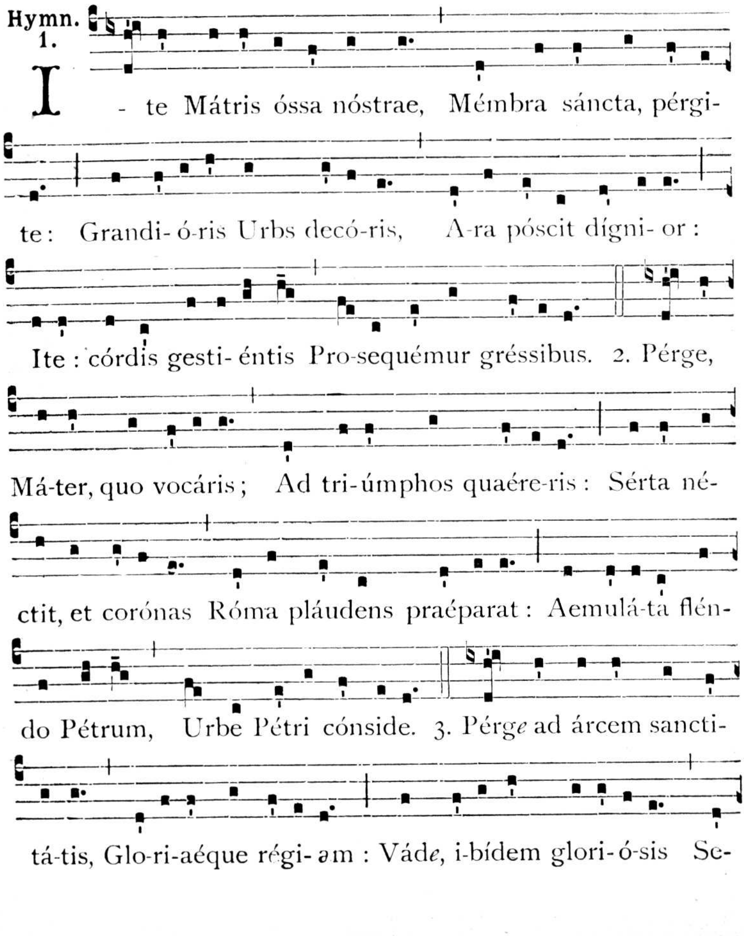

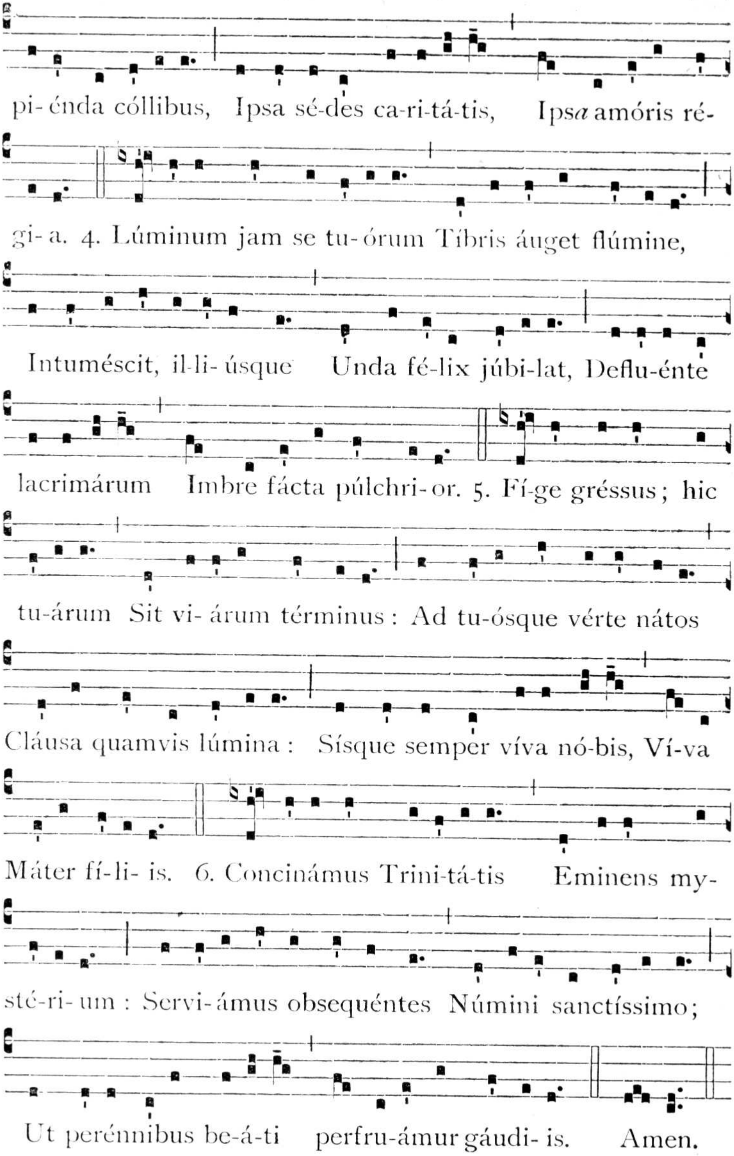

℣. Diffúsa est grátia in lábiis túis. (*T. P.* Allelúia.)
℟. Proptérea benedíxit te Déus in aetérnum. (*T. P.* Allelúia.)

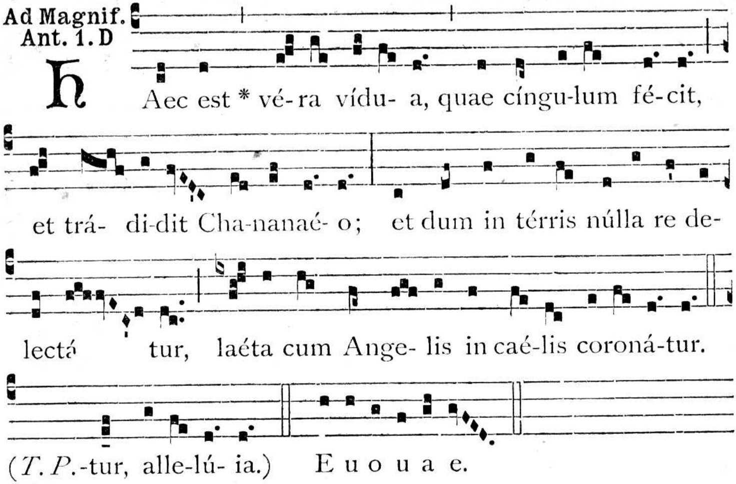

Oratio. Omnípotens. *ut supra*, (35).

---

12. B. Andreae a Monte Regali, Conf.

De Communi Confessoris non Pontificis.

Missa. Jústus. *de eodem 2. loco.*

Oratio.

PRaesta, quaésumus, omnípotens Deus : † ut beáti Andréae Confessóris tui méritis et intercessióne, salutáris doctrínae praecépta sectántes; * patiéntiae virtúte et animárum zelo júgiter tibi placeámus. Per Dóminum.

---

17. B. Jacobi a Querqueto, Conf.

De Communi Confessoris non Pontificis.

Missa. Os jústi. *de eodem 1. loco.*

Oratio.

DEus, qui beátum Jacóbum Confessórem tuum humilitátis et obediéntiae exémplo claréscere voluísti : † tríbue, quaésumus, ipsíus suffragántibus méritis; ita nos secúndum cor tuum vívere, * ut aetérna pérfrui glória mereámur. Per Dóminum.

Secreta.

SAnctífica, omnípotens Deus, mentes et corda tui amóris igne, quo beátus Jacóbus incénsus, majestáti tuae quotídie hóstiam óbtulit propitiatiónis et pacis. Per Dóminum.

Postcommunio.

QUos pretióso, Dómine, Fílii tui córpore et sánguine satiásti : † intercedénte beáto Jacóbo Confessóre tuo, * continua protectióne custódi. Per eúmdem Dóminum.

20. B. Simonis a Tuderto, Conf.

De Communi Confessoris non Pontificis.
Missa. Os jústi. *de eodem 1. loco.*

Oratio.

DOmine Jesu Christe, verae patiéntiae exémplar et praémium, praesta : † ut, sicut beátum Simónem in contemnéndis calúmniis imitatórem tui gloriósum effecísti ; * ita nos, per ejus vestígia gradiéntes, repromissiónes tuas cónsequi valeámus : Qui vivis.

23. B. Helenae de Valentinis, Viduae.

De Communi non Virginum.
Missa. Cognóvi. *de eodem 2. loco.*

Oratio.

DEus, qui beátam Hélenam, tuo amóre succénsam, jugi mortificatióne mirábilem effecísti : † ejus nobis exémplo et intercessióne concéde ; ut dignos poeniténtiae fructus fácere et te semper dilígere valeámus. Per Dóminum.

Secreta.

SUscipe, clementíssime Deus, sacrifícium in honórem beátae Hélenae majestáti tuae oblátum : atque, ejus méritis et exémplo, gratum tibi cor nostrum sit júgiter holocáustum. Per Dóminum.

Postcommunio.

CAeléstibus Dómine, pasti delíciis te súpplices exorámus : † ut, intercedénte beáta Hélena, dóceas nos terréna despícere, * et amáre caeléstia. Per Dóminum.

26. In Festivitate B. M. V. de bono Consilio.

IN I. VESPERIS.

(ubi habentur integrae)

Antiphonae et Capitulum de Laudibus, Psalmi ut in Festis B. M. V.
Hymnus. Ave máris stélla.
℣. Ora pro nóbis Máter bóni Consílii, allelúia.
℟. Ut dígni efficiámur promissiónibus Chrísti, allelúia.

Ad Magnif. Ant. 8. G

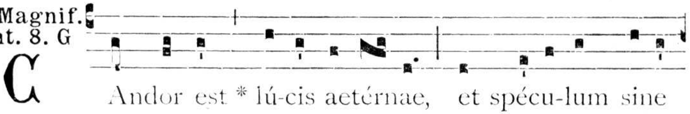

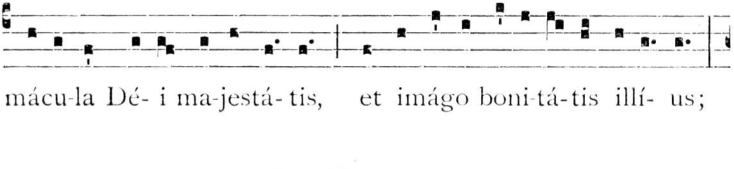

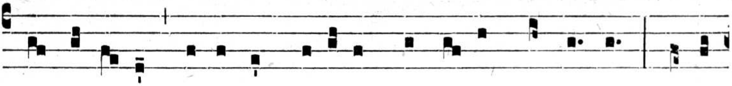

et íd-e- o ni-hil inquinátum in é- am incúr-rit, alle-

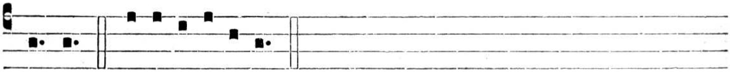

lú- ia. E u o u a e.

Oratio ut infra ad Laudes, (42).

AD LAUDES ET PER HORAS.

Ad Vesperas. — *Psalmi.* 1. Díxit Dóminus. 7. a. — 2. Laudáte púeri. 4. E. — 3. Laetátus sum. 8. G. — 4. Nisi Dóminus. 6. F. — 5. Láuda Jerúsalem. 7 b.

Ad Laudes. — *Psalmi.* 1. Dóminus regnávit. 7. a. — 2. Jubiláte Déo. 4. E. — 3. Déus, Déus méus. 8. G. — 4. *Cant.* Benedícite. 6. F. — 5. Laudáte Dóminum. 7. b.

1. Ant. 7. a

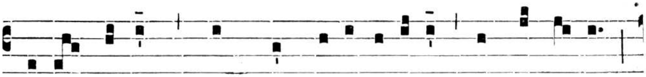

E-go Má-ter * Púlchrae di-lecti-ónis, et timó-ris,

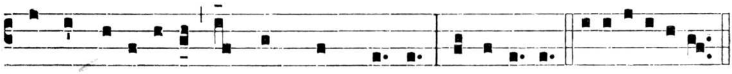

et agni-ti-ónis, et sánctae spé- i, alle-lú-ia. E u o u a e.

2. Ant. 4. E

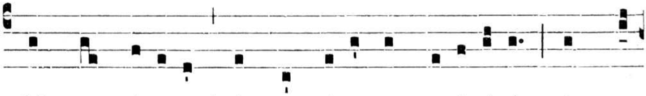

IN me grá-ti- a * ómnis ví-ae et ve-ri-tá-tis, in me

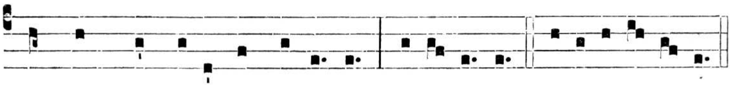

ómnis spes vítae et virtú- tis, alle-lú- ia. E u o u a e.

3. Ant. 8. G

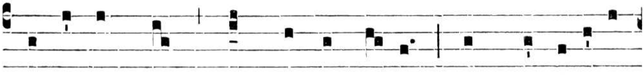

QUI audit me, * non confundé-tur, et qui operán-

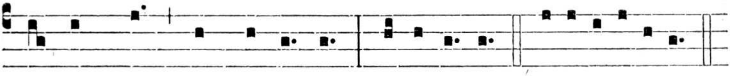

tur in me, non peccá-bunt, alle-lú- ia. E u o u a e.

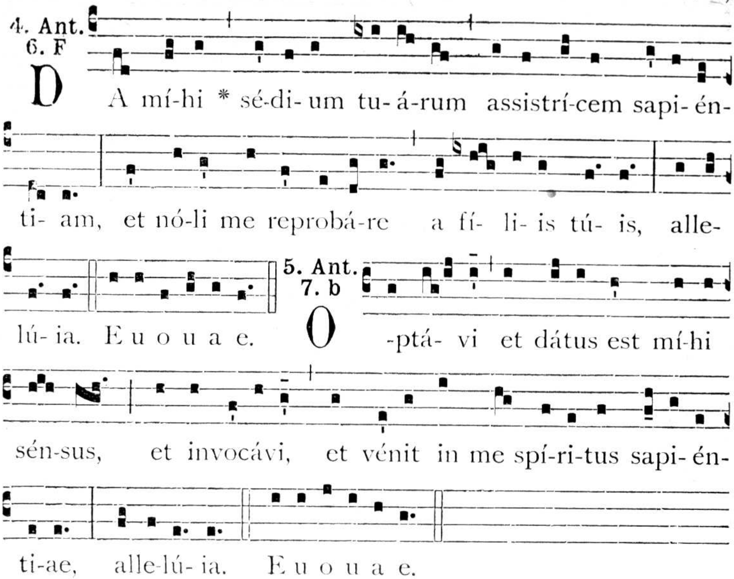

Capitulum. *Prov. 8, 34-35.*

BEátus homo qui audit me, et qui vígilat ad fores meas quotídie, et obsérvat ad postes óstii mei : † Qui me invénerit, invéniet vitam, * et háuriet salútem a Dómino.

Hymnus. O gloriósa Vírginum. ℣. Dignáre me. *de Communi.*

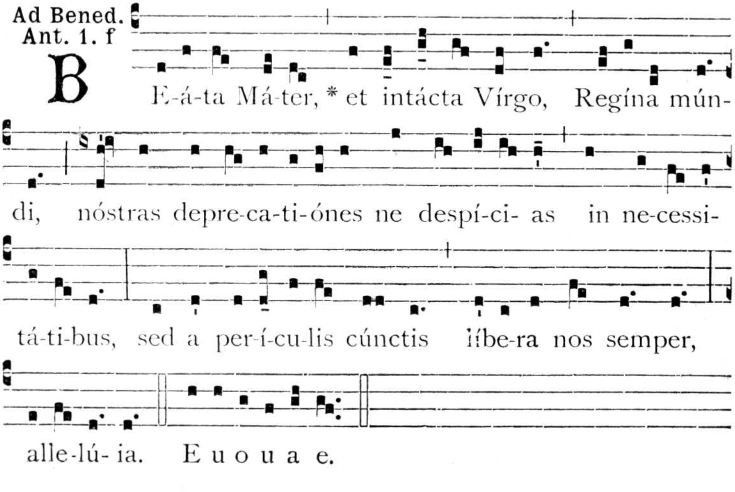

Oratio.

Deus, qui Genitrícem dilécti Fílii tui matrem nobis dedísti, ejúsque speciósam imáginem mira apparitióne clarificáre dignátus es : * concéde, quaésumus : ut ejúsdem mónitis júgiter inhaeréntes, * secúndum cor tuum vívere et ad caeléstem pátriam felíciter perveníre valeámus. Per eúmdem Dóminum.

AD TERTIAM.

Capitulum. Beátus homo. *e Laudibus.*

R7. br.

V Ené-runt mí-hi ómni- a bóna pá-ri-ter cum ílla,
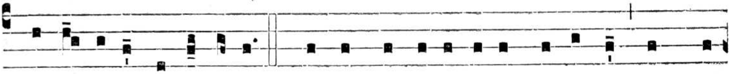
* Alle-lú-ia, alle-lú-ia. V7. Et innumerá-bi-lis honéstas per má-
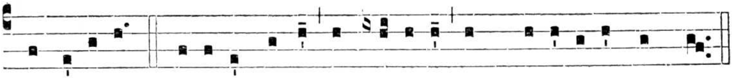
nus illí- us. Gló-ri- a Pátri, et Fí-li- o, et Spi-rí-tu- i Sáncto.

V7. Viam sapiéntiae monstrábo tibi, allelúia.
R7. Ducam te per sémitas aequitátis, allelúia.

AD MISSAM.

Intr. 1.
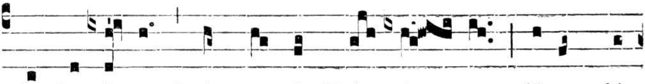
G Aude- ámus * ómnes in Dó- mi- no, dí- em fé-

stum ce-le-brántes sub honó- re be-átae Ma-rí-ae Vír-
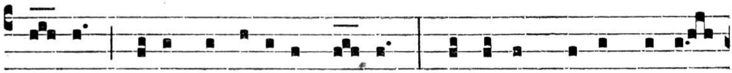
gi- nis ; [Bóni Consí-li- i Má-tris] : de cú-jus Sol-emni-tá-
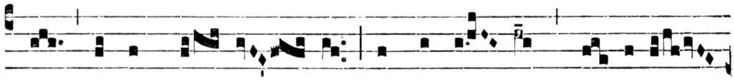
te gáudent An-ge- li, et colláu- dant Fí- li- um

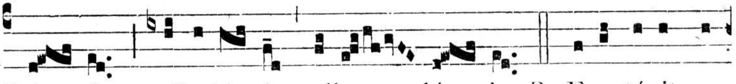

Dé- i, alle-lú- ia, alle- lú- ia. *Ps.* Eructávit cor

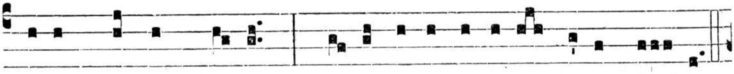

mé-um vérbum bónum: * dí-co égo ópe-ra mé-a Ré- gi.

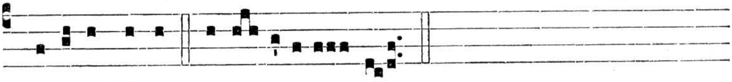

Gló-ri-a Pátri. E u o u a e.

Oratio.

Deus, qui Genitrícem dilécti Fílii tui matrem nobis dedísti, ejúsque speciósam imáginem mira apparitióne clarificáre dignátus es: † concéde, quaésumus; ut, ejúsdem mónitis júgiter inhaeréntes, * secúndum cor tuum vívere et ad caeléstem pátriam felíciter perveníre valeámus. Per eúmdem Dóminum.

Lectio libri Sapientiae. *Eccl. 24, 23-31.*

Ego quasi vitis fructificávi suavitátem odóris: et flores mei, fructus honóris et honestátis. Ego Mater pulchrae dilectiónis et timóris, et agnitiónis, et sanctae spei. In me grátia omnis viae et veritátis, in me omnis spes vitae et virtútis. Transíte ad me, omnes qui concupíscitis me, et a generatiónibus meis impleminí. Spíritus enim meus super mel dulcis, et heréditas mea super mel et favum. Memória mea in generatiónes saeculórum. Qui edunt me, adhuc esúrient, et qui bibunt me, adhuc sítient. Qui audit me, non confundétur; et qui operántur in me, non peccábunt. Qui elúcidant me, vitam aetérnam habébunt.

Allelúia, allelúia. ℣. Ave María. *e Missa* Roráte. *de Sancta Maria in Sabbato 1. loco.*

1.

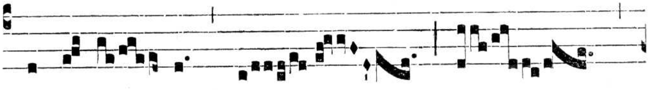

A L-le-lú- ia. *

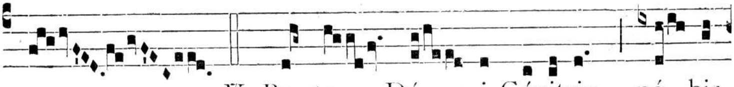

℣. Per te, Dé- i Génitrix, nó- bis

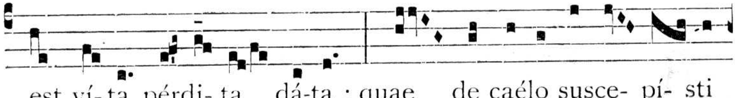

est ví-ta pérdi- ta dá-ta: quae de caélo susce- pí- sti

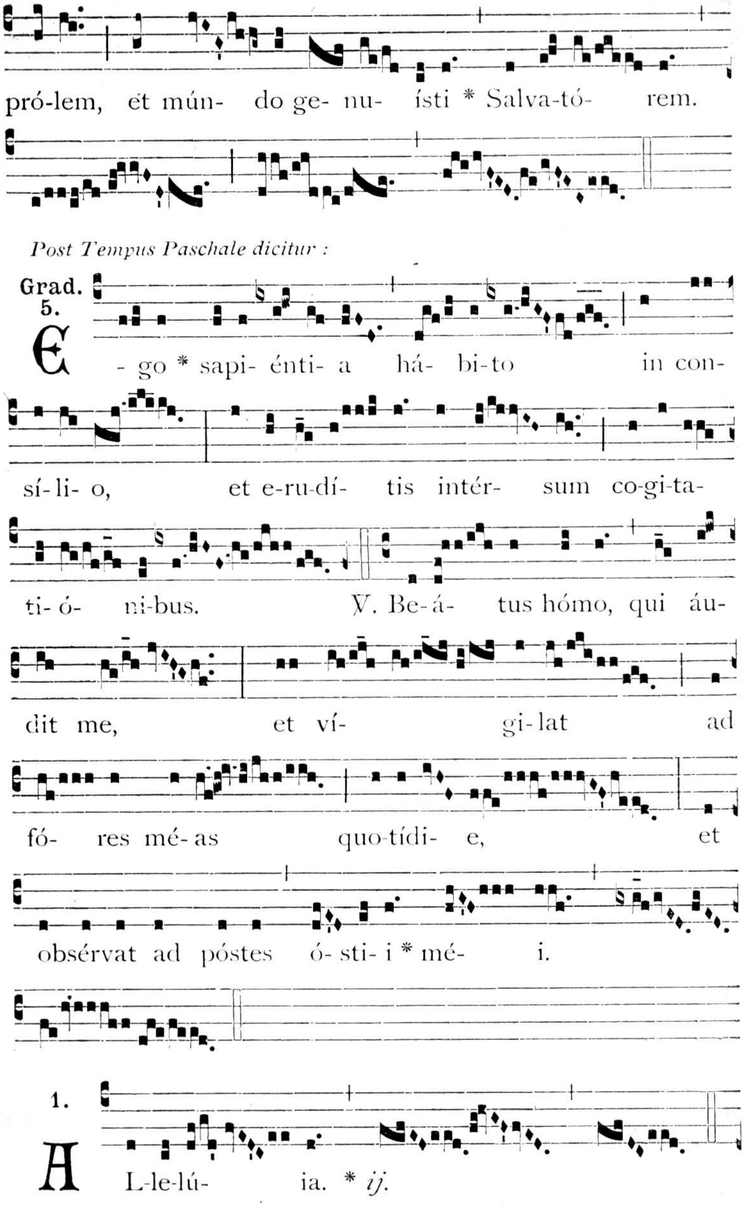
pró-lem, et mún- do ge- nu- ísti * Salva-tó- rem.
Post Tempus Paschale dicitur :
Grad. 5.
E - go * sapi- énti- a há- bi-to in con-
sí-li- o, et e-ru-dí- tis intér- sum co-gi-ta-
ti- ó- ni-bus. ℣. Be-á- tus hómo, qui áu-
dit me, et ví- gi-lat ad
fó- res mé- as quo-tídi- e, et
obsérvat ad póstes ó- sti- i * mé- i.
1.
A L-le-lú- ia. * ij.

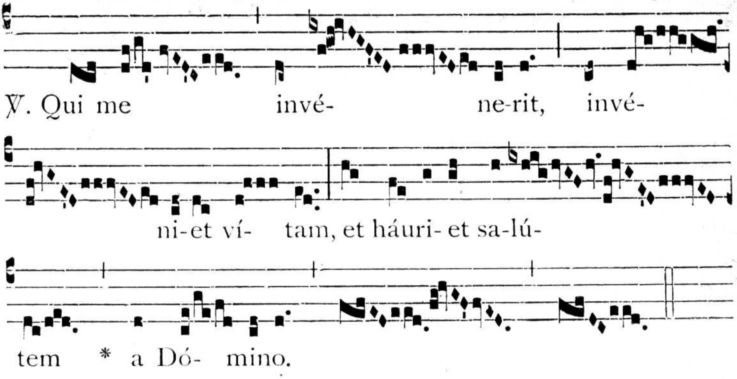

Post Septuagesimam, omissis Allelúia *et* ℣. *sequenti, dicitur :*

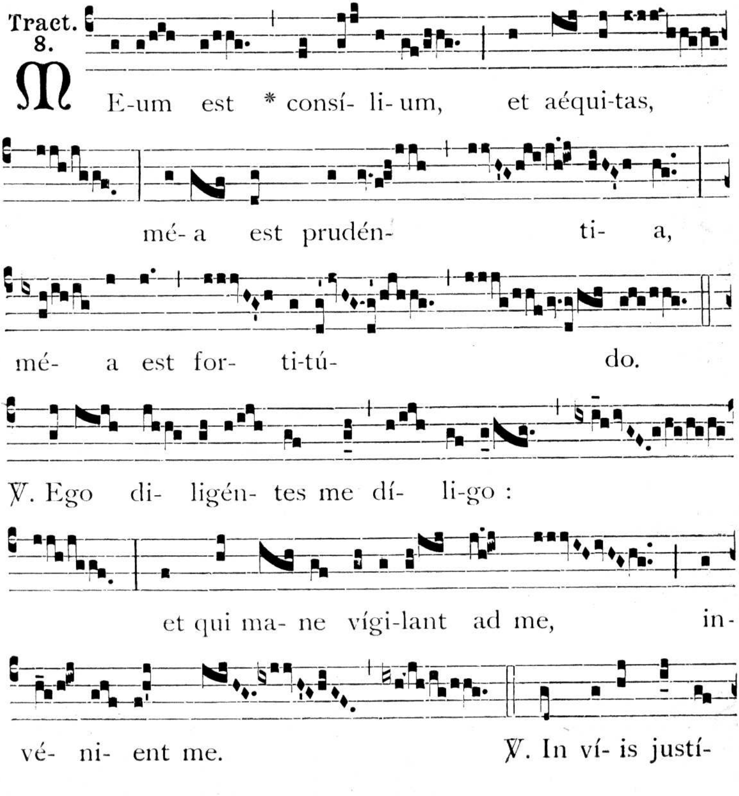

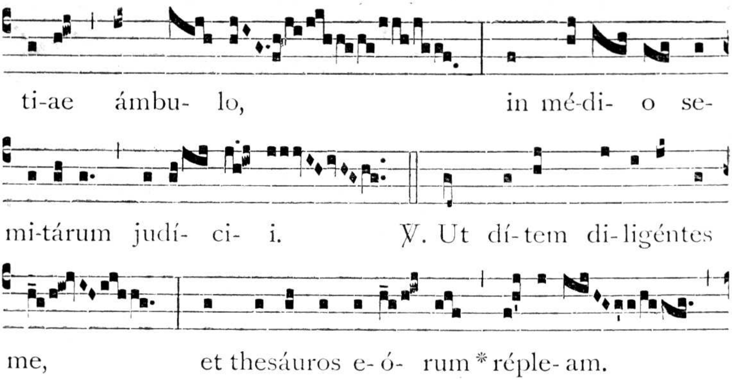

Evang. Luc. 1, 26-33, e Missa Roráte. *de S. Maria in Sabbato 1. loco usque ad :* Dixit autem.

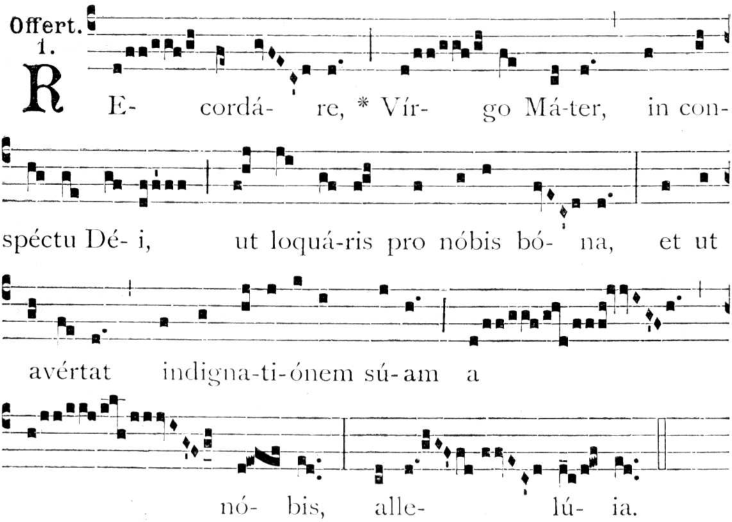

Secreta.

Sanctífica, Dómine, quaésumus, obláta libámina : et, beátae Dei Genitrícis Maríae salubérrima intercessióne, nobis salutária fore concéde. Per eúmdem Dóminum.

Comm. 1.

R Egína mún-di * di- gníssi- ma, Ma-rí- a Vír-

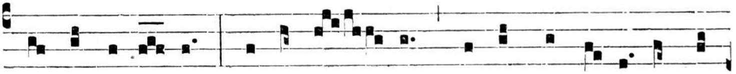

go perpé-tu- a, intercé- de pro nóstra pá-ce et sa-

lú- te, quae ge-nu- ísti Chrístum Dómi-num Salva-tó- rem

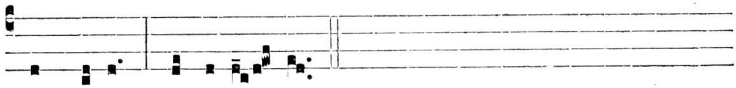

ómni- um, alle-lú- ia.

Postcommunio.

ADjuvet nos, quaésumus, Dómine, gloriósae tuae genitrícis sempérque Vírginis Maríae intercéssio veneránda : † ut, quos perpétuis cumulávit benefíciis, ea quae agénda sunt júgiter vidére fáciat; * et ad impléndа quae víderint convaléscere. Qui vivis.

AD SEXTAM.

Capitulum. *Prov. 6, 20-21.*

COnsérva fili mi praecépta patris tui, et ne dimíttas legem matris tuae. † Liga eam in corde tuo júgiter, * et circúmda gútturi tuo.

℟. br.

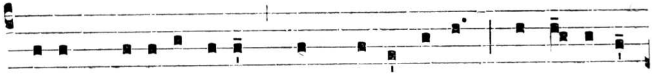

V I-am sapi- énti-ae monstrábo tí-bi : * Alle-lú-ia,

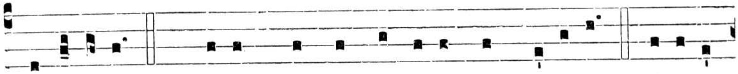

alle-lú-ia. ℣. Dúcam te per sémi-tas aequi-tátis. Gló-ri-a

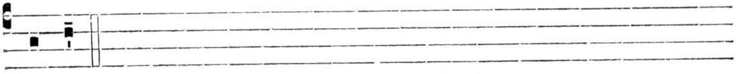

Pátri.

℣. Coróna sapiéntiae timor Dómini, allelúia.
℟. Replens pacem et salútis fructum, allelúia.

AD NONAM.

Capitulum. *Prov. 23, 26.*

PRaebe fili mi cor tuum mihi, * et óculi tui vias meas custódiant.
℟. Deo grátias.

℟. br.
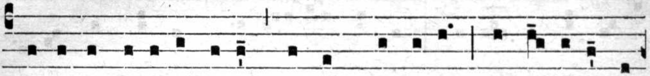

C Oróna sapi-énti-ae tímor Dómini : * Alle-lú-ia, al-

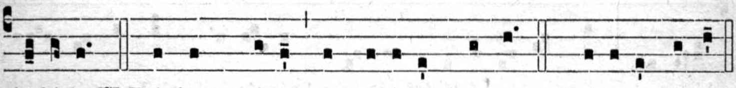

le-lú-ia. ℣. Réplens pácem et salú-tis frúctum. Gló-ri- a Pátri.

℣. Veníte, fílii, audíte me, allelúia.
℟. Timórem Dómini docébo vos, allelúia.

IN II. VESPERIS.

Omnia ut in primis, praeter sequentia :

Ad Magnif. Ant. 1. D
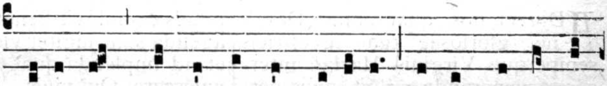

F Elix es, * sácra Vírgo Marí- a, et ómni láude

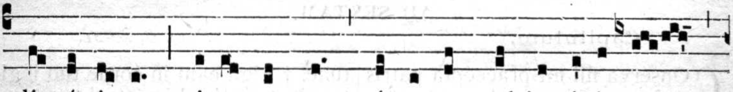

digníssima : qui- a ex te órtus est sol justí-ti- ae,

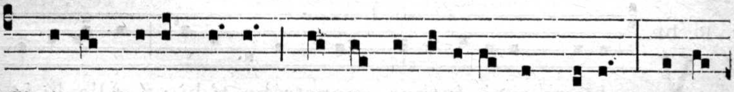

Chrístus Dé-us nóster, mágni consí-li- i Ange-lus, alle-

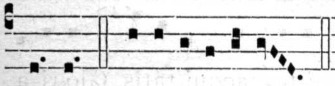

lú- ia. E u o u a e.

27. B. Antonii de Patritiis, Conf.

De Communi Confessoris non Pontificis.

Missa. Jústus. *de eodem 2. loco.*

Oratio.

Da nobis, Dómine, beáti Antónii Confessóris tui vestígiis inhaerére : † ut, grátia tuae propitiatiónis adjúti, * discámus et terréna despícere, et caeléstia sectári. Per Dóminum.

Secreta.

Praesta nobis, Dómine, beáti Antónii Confessóris tui précibus : ut, divíni múneris participatióne, contra ómnia advérsa muniámur. Per Dóminum.

Postcommunio.

Caeléstis múneris perceptióne nutríti, quaésumus, Dómine, Deus noster : † ut, intercedénte beáto António Confessóre tuo, * casto tibi córpore servíre valeámus. Per Dóminum.

FESTA MAII.

4. In Festivitate S. Matris Monicae, Viduae.

IN I. VESPERIS.

Psalmi. 1. Díxit Dóminus. 1. f. — 2. Laudáte púeri. 2. D. — 3. Laetátus sum. 3. a. — 4. Nisi Dóminus. 4. E. — 5. Láuda Jerúsalem. 5. a.

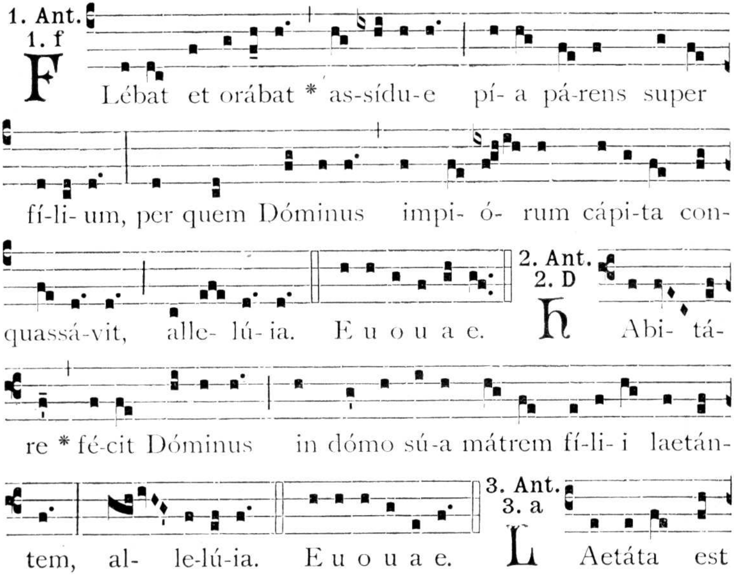

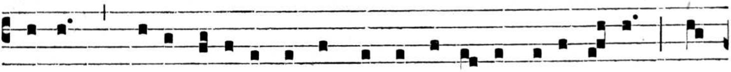

má-ter * qui-a fí-li-us ascéndit in átri- a Jerú-sa-lem, ad

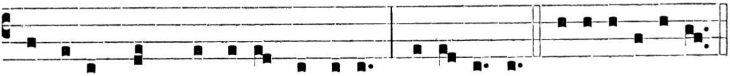

confi-téndum nómi-ni Dómini, alle-lú- ia. E u o u a e.

4. Ant.
4. E

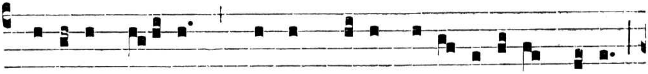

BE-áta Má- ter, * quae implévit de-si-dé-ri- um sú-um,

dum pro sa-lúte fí-li- i plórans júgi-ter rogáret Dóminum,

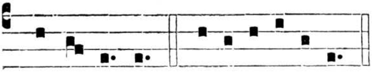

alle-lú- ia. E u o u a e.

5. Ant.
5. a

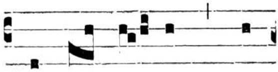

LAuda, Má- ter, * Dó-

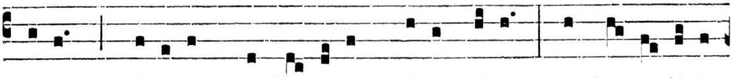

minum, quóni- am confortávit préces tú-as, et be-ne-díxit

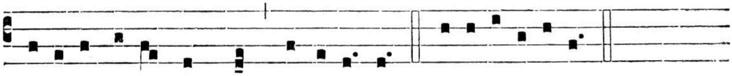

fí-li- o tú-o in te, alle-lú- ia. E u o u a e.

Capitulum. *Prov. 1, 8-9.*

AUdi, fili mi, disciplínam patris tui, † et ne dimíttas legem matris tuae : * ut addátur grátia cápiti tuo, et torques collo tuo.

Hymn.
2.

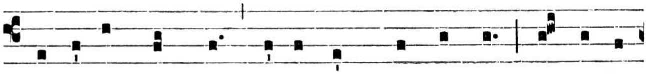

TE fé-rant línguae, ce-lebréntque pénnae, Te simul

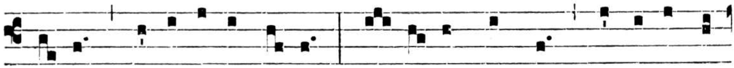

tó-tus modu-lé-tur órbis, Saé-cu-lis cúnctis mémo-ri vi-

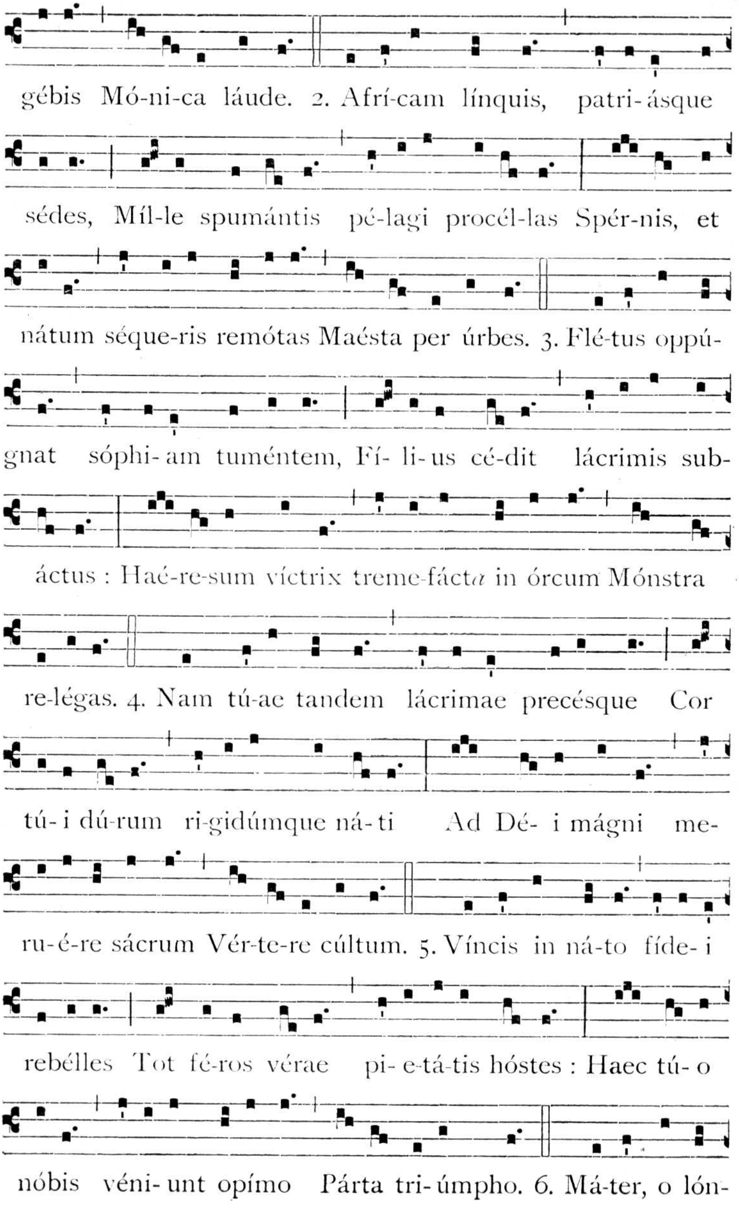
gébis Mó-ni-ca láude. 2. Afrí-cam línquis, patri-ásque
sédes, Míl-le spumántis pé-lagi procél-las Spér-nis, et
nátum séque-ris remótas Maésta per úrbes. 3. Flé-tus oppú-
gnat sóphi-am tuméntem, Fí- li-us cé-dit lácrimis sub-
áctus : Haé-re-sum víctrix treme-fácta in órcum Mónstra
re-légas. 4. Nam tú-ae tandem lácrimae precésque Cor
tú-i dú-rum ri-gidúmque ná-ti Ad Dé- i mágni me-
ru-é-re sácrum Vér-te-re cúltum. 5. Víncis in ná-to fíde- i
rebélles Tot fé-ros vérae pi- e-tá-tis hóstes : Haec tú- o
nóbis véni- unt opímo Párta tri- úmpho. 6. Má-ter, o lón-

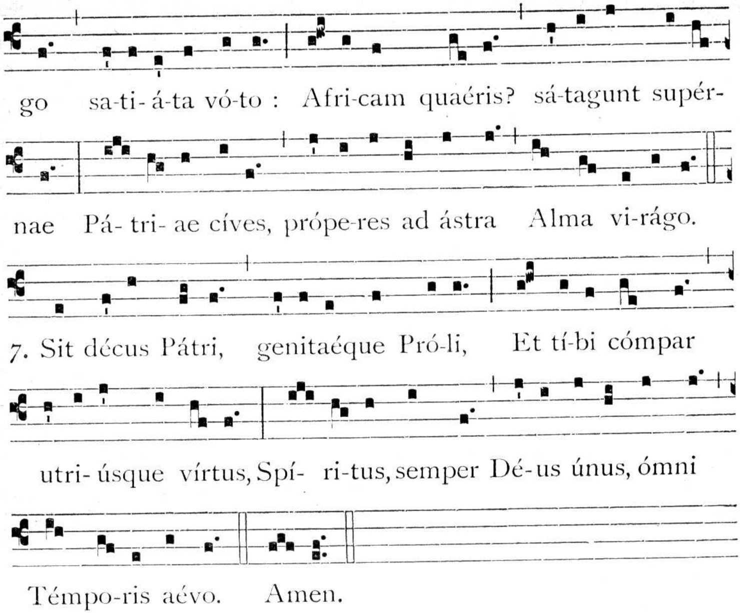

℣. Ora pro nóbis, beáta Mater Mónica, allelúia.
℟. Ut dígni efficiámur promissiónibus Chrísti, allelúia.

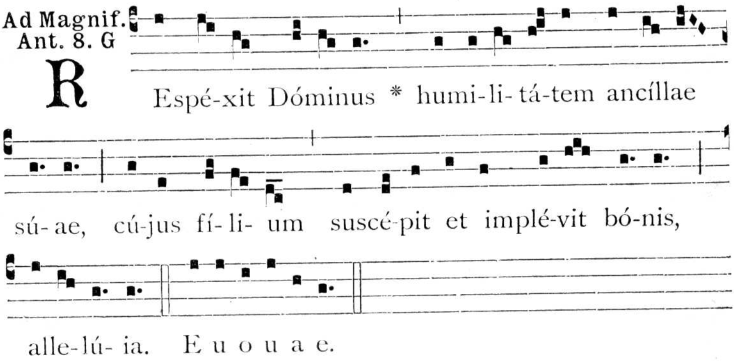

Oratio.

DEus, maeréntium consolátor et in te sperántium salus, qui beátae Matris Mónicae pias lácrimas in conversióne fílii sui Augustíni misericórditer suscepísti : † da nobis utriúsque intervéntu; peccáta nostra deploráre, * et grátiae tuae indulgéntiam inveníre. Per Dóminum nostrum.

AD LAUDES ET PER HORAS.

Psalmi. 1. Dóminus regnávit. 1. g. — 2. Jubiláte Déo. 2. D. — 3. Déus, Déus méus. 8. G. — 4. *Cant.* Benedícite. 4. E. — 5. Laudáte Dóminum. 5. a.

1. Ant. 1. g

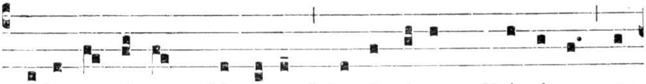

E - le-va-vé-runt flúmina * lacrimárum, Dómine, per

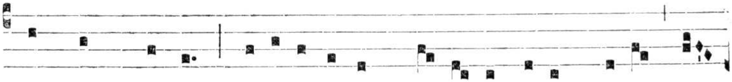

sánctam mátrem, e-levavé-runt flúmi-na vócem sú- am, al-

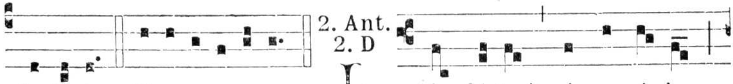

le-lú-ia. E u o u a e.

2. Ant. 2. D

L Audá-te * nómen é- jus,

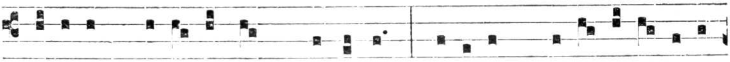

quóni- am su- á-vis est Dóminus, quóni- am mi-se-ricórdi- a

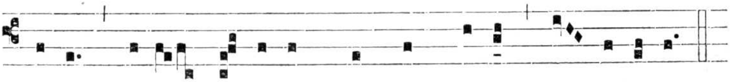

é-jus super fí- li- um sánctae mátris, al- le-lú- ia.

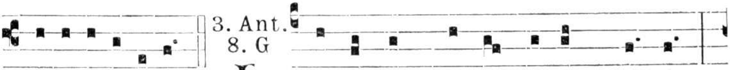

E u o u a e.

3. Ant. 8. G

L Aeténtur, * et exsúltent géntes,

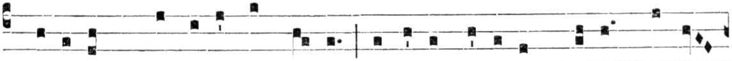

quóni-am Dóminus in térra di-réxit fí-li-um sú-um, alle-

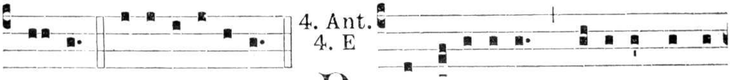

lú- ia. E u o u a e.

4. Ant. 4. E

B Enedí-ci-te, * fí-li- i hómi-

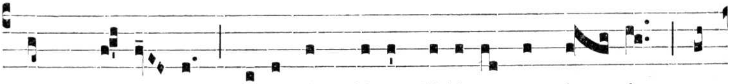

num, Dómi- no, qui-a ámpli-us fí-li- o concés- sit quam

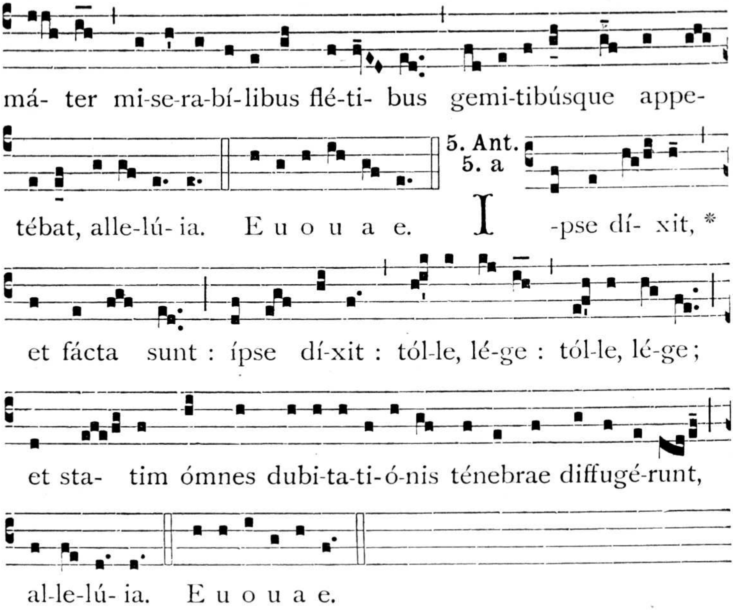

Capitulum. *Prov. 1, 8-9.*

AUdi, fili mi, disciplínam patris tui, † et ne dimíttas legem matris tuae, * ut addátur grátia cápiti tuo, et torques collo tuo.

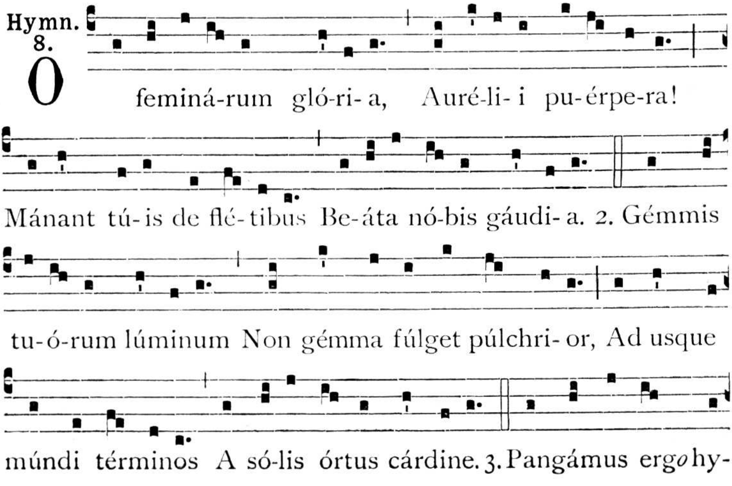

mnódi-am Laétis refértam vó-cibus : Matrémque adórans

íncli-tam, Exsúltet órbis gáudi- is. 4. Advérsus hóstem fí-

li-os Ad bélla máter ínstru-at ; Sequámur et nos fémi-

nam Fórtem vi-rí- li péctore. 5. Jésu, tíbi sit gló-ri- a,

Patríque cum Pará-cli-to : Sis ípse pálma et láure- a, Dé- us

tu-ó-rum mí-li-tum. Amen.

℣. Ora pro nóbis, beáta Máter Mónica, allelúia.
℟. Ut dígni efficiámur promissiónibus Chrísti, allelúia.

Ad Bened. Ant. 1. D

FLébat * ubérrimis lácrimis, ut vi- si-táret

Dé- us fí-li- um ó-ri- ens ex álto et illuminá-ret é- um,

qui in ténebris et in úmbra mórtis sedébat, alle-lú- ia.

E u o u a e.

Oratio ut supra, (52).

AD TERTIAM.

Capitulum. Audi, fili mi. *ut supra ad Laudes,* (54).

℟. br.
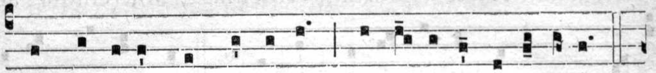
QUI séminant in lácrimis, * Alle-lú-ia, alle-lú-ia.

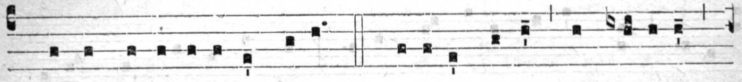
℣. In exsulta-ti-óne métent. Gló-ri-a Pátri, et Fí-li-o,

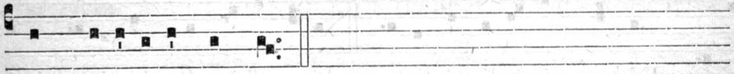
et Spi-rí-tu-i Sáncto.

℣. Eúntes íbant et flébant, mitténtes sémina súa, allelúia.
℟. Veniéntes autem vénient cum exsultatióne, portántes manípulos súos, allelúia.

AD MISSAM.

Intr. 1.
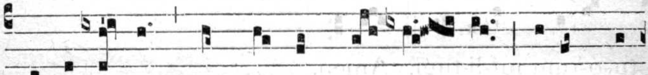
GAude- ámus * ómnes in Dó- mi- no, dí- em fé-

stum ce-le-brántes sub honó- re be-átae Móni-cae, de

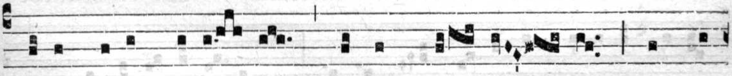
cújus sol-emni-tá- te gáudent Ange- li et col-

láu- dant Fí- li- um Dé- i, alle-lú- ia, alle-

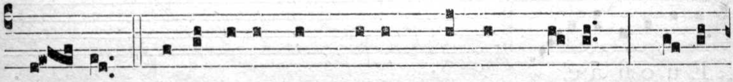
lú- ia. *Ps.* Eructávit cor mé-um vérbum bónum, * dí-co

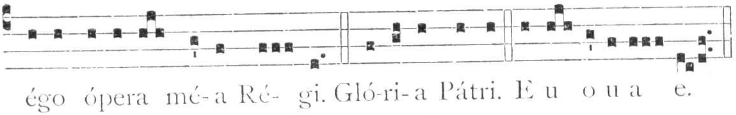

Oratio.

DEus, maeréntium consolátor et in te sperántium salus, qui beátae Matris Mónicae pias lácrimas in conversióne filii sui Augustíni misericórditer suscepísti : † da nobis, utriúsque intervéntu, peccáta nostra deploráre, * et grátiae tuae indulgéntiam inveníre. Per Dñum.

Lectio libri Sapientiae. *Eccli. 26, 16-24.*

GRátia mulíeris sédulae delectábit virum suum et ossa illíus impinguábit. Disciplína illíus, datum Dei est. Múlier sensáta et tácita non est immutátio erudítae ánimae. Grátia super grátiam, múlier sancta et pudoráta. Omnis autem ponderátio non est digna continéntis ánimae. Sicut sol óriens mundo in altíssimis Dei, sic mulíeris bonae spécies in ornaméntum domus ejus. Lucérna splendens super candelábrum sanctum, et spécies faciéi super aetátem stábilem. Colúmnae áureae super bases argénteas, et pedes firmi super plantas stábilis mulíeris. Fundaménta aetérna super petram sólidam, et mandáta Dei in corde mulíeris sanctae.

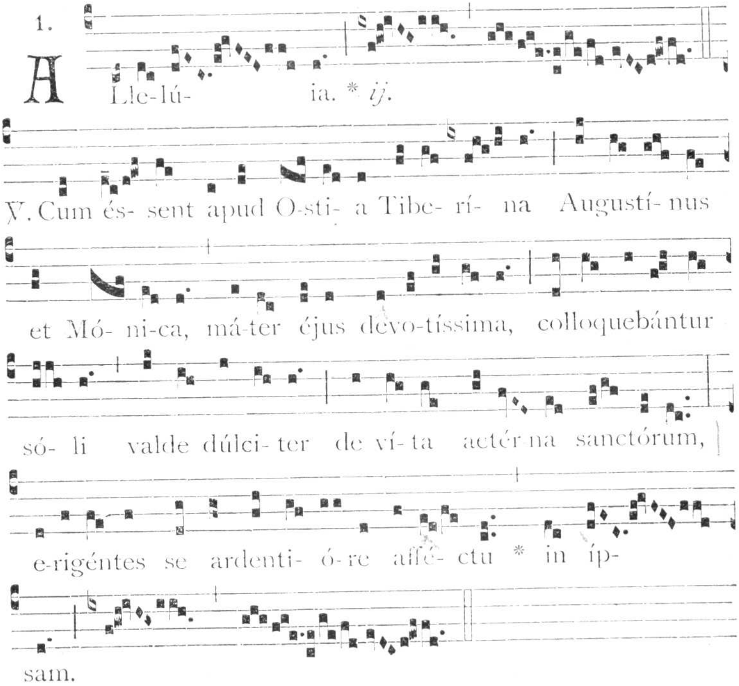

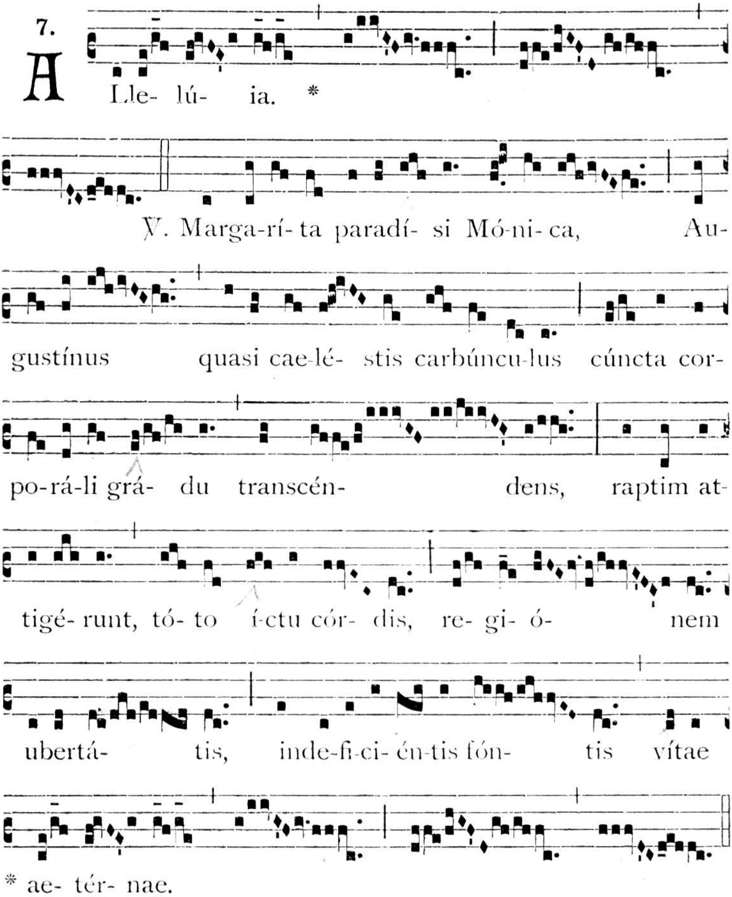

Offertorium. Diffúsa est grátia. *e Missa.* Me exspectavérunt. *de Communi Virg. et Mart. 2. loco.*

Secreta.

BEnedictióne tua copiósa, quaésumus, Dómine, haec múnera sanctífica, quae in solemnitáte beátae Mónicae tibi suis précibus et lácrimis Patrítium virum suum lucrátae offérimus : ut per eam, vínculis peccatórum nostrórum absolútis, vita nostra inter advérsa et próspera ubíque dirigátur. Per Dóminum nostrum.

Communio. Féci judícium. *e Missa.* Me exspectavérunt. *de Communi Virg. et Mart. 2. loco.*

Postcommunio.

OMnípotens sempitérne Deus, qui, précibus fámulae tuae Mónicae exorátus, fílium Augustínum sacro baptísmatis fonte purificásti : † da, quaésumus; ut cujus solémnia venerámur, * ejus patrocínio a malis imminéntibus liberémur. Per Dóminum.

AD SEXTAM.

Capitulum. *Prov. 4, 3-4.*

NAM et ego fílius fui patris mei, tenéllus, et unigénitus coram matre mea; † et docébat me, atque dicébat : * Suscípiat verba mea cor tuum, custódi praecépta mea, et vives.

℟. br.

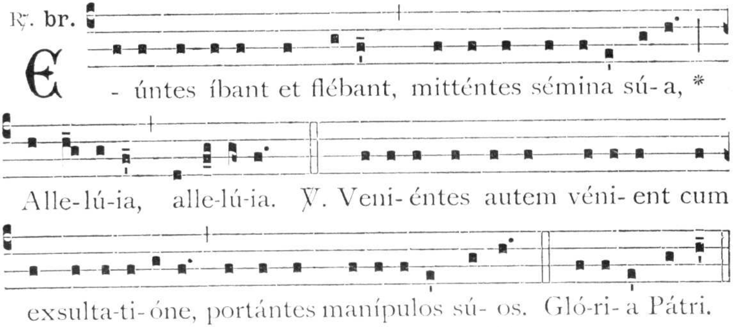

℣. Exaudívit Dóminus vócem flétus méi, allelúia.
℟. Dóminus oratiónem meam suscépit, allelúia.

AD NONAM.

Capitulum. *Prov. 6, 20-22.*

COnsérva, fili mi, praecépta patris tui, et ne dimíttas legem matris tuae : † liga ea in corde tuo júgiter, et circúmda gútturi tuo. * Cum ambuláveris, gradiántur tecum : cum dormíeris, custódiant te; et evígilans lóquere cum eis.

℟. br.

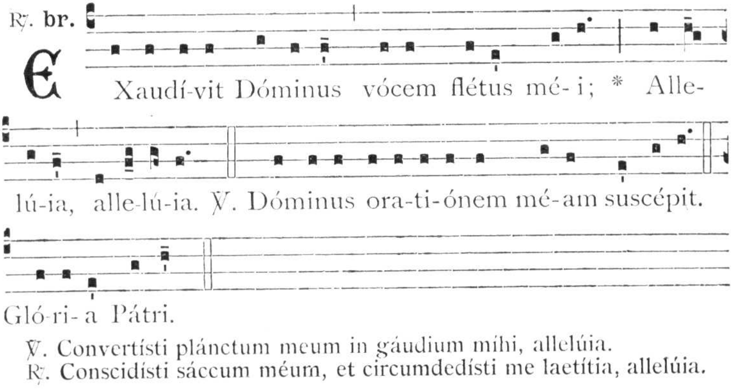

℣. Convertísti plánctum meum in gáudium mihi, allelúia.
℟. Conscidísti sáccum méum, et circumdedísti me laetítia, allelúia.

IN II. VESPERIS.

Omnia ut in I. Vesperis, praeter :

Ad Magnif. Ant. 2. D

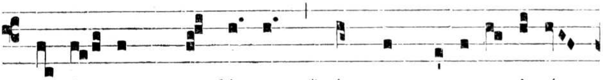

BE-á- tam me dí-cent * ómnes gene-ra-ti- ó-

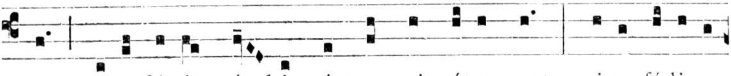

nes, qui-a fé-cit mí- hi mágna qui pótens est, qui-a fí-li- o

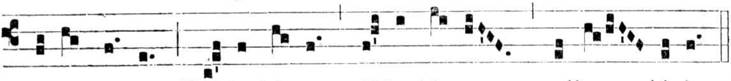

mé- o dí-xit : Tól-le, lé-ge, tól-le, lé-ge, alle- lú-ia.

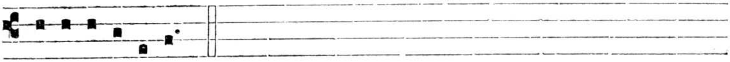

E u o u a e.

5. In Conversione S. P. N. Augustini.

Quando I. Vesperae dicendae sint integrae, Antiphonae et Capitulum de Laudibus, Psalmi ut in I. Vesp. de Comm. Apostolorum.

Hymn. 8.

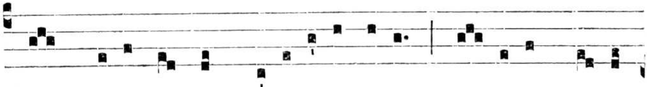

IAM sú-o tandem sa-ti- áta vóto Gáude-at má-ter,

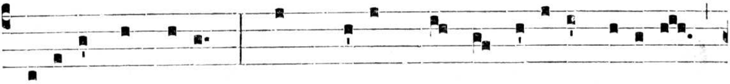

vide-átque nátum, Quem pri- us múndo génu-it, renátum

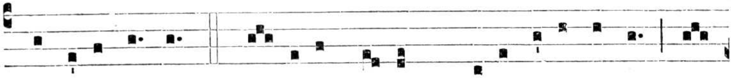

Flúmine sácro. 2. Gáude-at caé-lum, qui-a só-le tánto Fúl-

gidum, tántis mé-ri-tis corúscat : Gáude-at tél-lus, qui-a tam

poténti Fúlta colúmna. 3. Tu párens nóstros mi-seré-re

cásus, Admove déxtram pópulo cadénti, Neve grassé-tur,

cohibé-to súmmi Núminis í-ram. 4. Laus Pátri súmmo,

Geni-tóque semper; Quíque procé-dis simul ex utróque,

Spí-ri-tus Sánctus, Dé-us únus í-dem, Laus tí-bi semper.

Amen.

℣. Amávit éum Dóminus et ornávit éum, allelúia.
℟. Stólam glóriae índuit éum, allelúia.

Ad Magnif. Ant. 2. D

A Ugustí-ni * má-ter devo-tíssima, quem cárne

pri- us pepé-re-rat múndo, ca-ri-tá-tis viscé-ri-bus póstmo-

dum, múlto sémi-ne la-crimárum, génu- it Chrísto, alle-

lú- ia. E u o u a e.

Oratio ut infra ad Laudes, (63).

AD LAUDES ET PER HORAS.

Omnia ut in Festo, die 28. Augusti, praeter sequentia :

Hymn. 7. 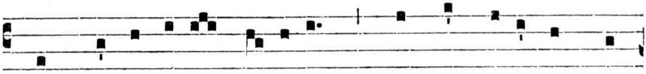

TOT lacrimárum fí- li- us, Maéstae paréntis gáu-

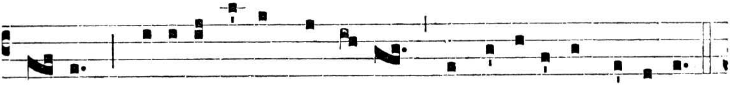

di- um, Doló-ris íctus cúspi-de, Fit ca-ri-tá-tis víctima.

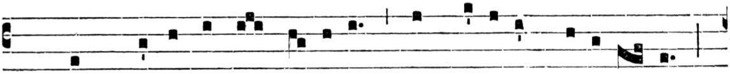

2. Quem mátris álvus é-didit, Tunc édi-dit misérri-mum :

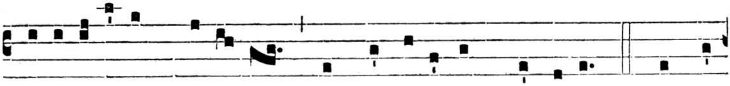

Fe-li-ci-ó-rem dénu- o Cor vulnerá-tum pártu-rit. 3. In la-

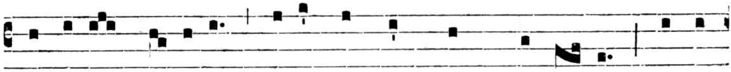

crimárum flúctibus Defórme mónstrum mérgi- tur, Ut in-

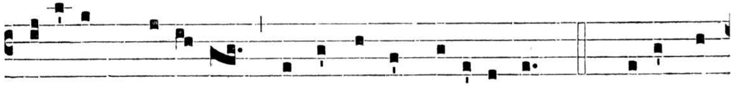

novátum próde- at Exínde formosíssimum. 4. Flétus re-

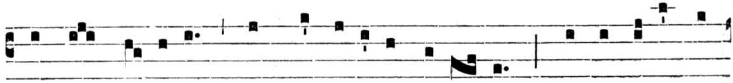

dúndans éfflu- it, Púlchri doló-ris fí-li- us, Foédis lavácrum

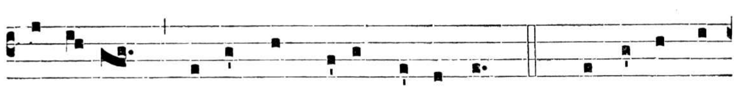

sórdi-bus, Cordísque plágis bálsamum. 5. Geméntis o

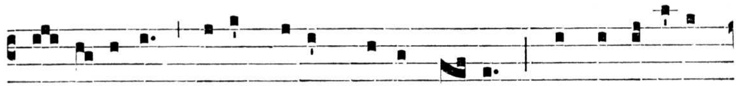

pu- érperae Fé-lix dólor! foecúndi- tas O lacrimárum,

gáudi- a Quot gígnis úno in fí- li- o! 6. Dé- o Pátri sit

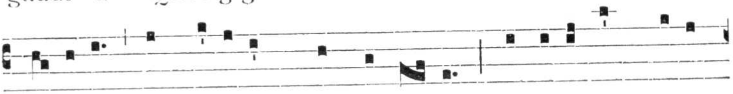

gló-ri- a, et Fí-li- o, qui a mórtu- is Surréxit, ac Pará-

cli- to, In sempi-térna saécu-la. Amen.

℣. Ora pro nóbis, beáte Páter Augustíne, allelúia.
℟. Ut dígni efficiámur promissiónibus Chrísti, allelúia.

Ad Bened. Ant. 1. g

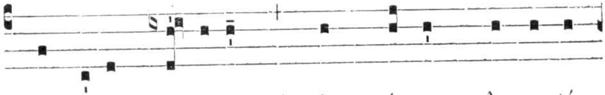

IMmí-sit Dóminus * in méntem Augustí-

ni, ut pérgeret ad Simpli-ci- ánum, qui é- i bónus

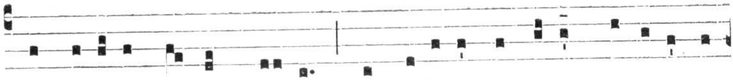

apparébat sérvus Dé- i, et lucébat in é-o grá-ti- a di-

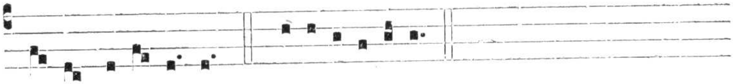

ví-na, alle-lú- ia. E u o u a e.

Oratio. Deus qui nos. *ut infra.*

Missa. In médio *de Comm. Doct. praeter sequentia :*

Oratio.

DEus, qui nos beáti Patris nostri Augustíni Conversiónis mirábilis ánnua commemoratióne laetíficas : † ipsíus méritis et intercessióne concéde ; * ut, a peccátis ómnibus solúti, júgiter tibi famulémur, et ad vitam perveniámus aetérnam. Per Dóminum.

Epistola. Ecce sacérdos magnus *et* Allelúia. ℣. Augustíne, lux doctórum. *ut in die Solemnitatis, 28. Augusti.*

✠ Sequentia sancti Evangelii secundum Matthaeum.
Matth. 19, 21-26.

IN illo témpore : Dixit Jesus adolescénti : Si vis perféctus esse, vade, vende quae habes et da paupéribus, et habébis thesáurum in caelo; et veni, séquere me. Cum audísset autem adoléscens verbum, ábiit tristis; erat enim habens multas possessiónes. Jesus autem dixit discípulis suis : Amen dico vobis, quia dives difficile intrábit in regnum caelórum. Et íterum dico vobis : Facílius est camélum per forámen acus transíre, quam dívitem intráre in regnum caelórum. Audítis autem his, discípuli mirabántur valde, dicéntes : Quis ergo póterit salvus esse? Aspíciens autem Jesus, dixit illis : Apud hómines hoc impossíbile est; apud Deum autem ómnia possibília sunt.

Secreta.

SAncti Augustini Confessóris tui atque Pontíficis, quaésumus, Dómine, ánnua Conversiónis solémnitas pietáti tuae nos reddat accéptos : ut, per haec piae placatiónis offícia, et illum beáta retribútio comitétur, et nobis grátiae tuae dona concíliet. Per Dóminum.

Postcommunio.

DEus, qui ineffábili providéntia beátum Patrem Augustínum ab errórum ténebris ad lucem Evangélicae veritátis adduxísti : † da nobis, quaésumus; ut qui ejus hódie Conversiónem cólimus, * eódem precánte, dona tuae grátiae sentiámus. Per Dóminum.

In II. Vesperis omnia ut in I. praeter :

℣. Ora pro nóbis, beáte Páter Augustíne, allelúia.
℟. Ut digni efficiámur promissiónibus Chrísti, allelúia.

10. B. Nicolai Albergati, Ep. et Conf.

De Communi Confessoris Pontificis.

Missa. Sacerdótes túi. *de eodem 2. loco.*

11. B. Gregorii Celli, Conf.

De Communi Confessoris non Pontificis.

Missa. Os jústi. *de eodem 1. loco.*

Oratio.

COncéde, quaésumus, omnípotens Deus : † ut, sicut beátus Gregórius Conféssor tuus, longitúdine diérum replétus, perseverántem in tua sancta voluntáte famulátum osténdit; * ita nos, ejus intercessióne, tibi semper débitæ servitútis officium præstáre valeámus. Per Dóminum.

12. B. Joannis Stonei, Mart.

De Communi Martyris, T. P.

Missa. Protexísti. *de eodem.*

Oratio.

COncéde, quaésumus, omnípotens Deus : † ut, sicut beátus Joánnes pro tuénda Ecclésiae unitáte, carníficum torménta non tímuit ; * ita nos, ejus imitatióne et exémplo, pro verae fídei confessióne étiam sánguinem fúndere paráti esse valeámus. Per Dóminum.

Secreta.

HAec sacra mystéria celebrántes, te súpplices, Dómine, quaésumus ; ut, post beáti Joánnis vestígia gradiéntes, pro justítia et veritáte ad mortem usque decertáre mereámur. Per Dóminum.

Postcommunio.

SAcraménta, quae súmpsimus, Dómine, illo nos spíritu fortitúdinis commúniant ; † quo beátus Joánnes roborátus, * ad martýrii palmam gloriósus pervénit. Per Dóminum.

---

13. B. M. Virg. de Succursu.

Omnia de Communi Festorum B. Mariae Virginis. T. P.
Missa. Sálve. *ritu Paschali.*

Oratio.

OMnípotens et misericors Deus, qui ad succurréndum humáno géneri Beátam Vírginem Maríam unigéniti Fílii tui Matrem esse voluísti : † da nobis, quaésumus ; ut, ea intercedénte, * diabólica vitáre contágia et sincéra tibi mente servíre valeámus. Per Dóminum.

---

16. S. Possidii, Ep. et Conf.

De Communi Confessoris Pontificis.
Missa. Sacerdótes túi. *de eodem 2. loco.*

---

18. B. Guilelmi a Tolosa, Conf.

De Communi Confessoris non Pontificis.
Missa. Os jústi. *de eodem 1. loco.*

Oratio.

DEus, tuórum remunerátor servórum, qui beátum Guilélmum exímio in animárum salúte procuránda zelo decorásti : † concéde, quaésumus ; ut ejus intercessióne a tuo servítio numquam cessémus in terris, * et plenam a te mercédem recipiámus in caelis. Per Dóminum.

Secreta.

OBláta, Dómine, sacri dona mystérii beáti Guilélmi Confessóris tui méritis et suffrágiis accépta tibi reddántur, et in nobis divínae virtútis efféctum operéntur. Per Dóminum.

Postcommunio.

DA nobis, quaésumus, Dómine, pane caelésti roborátis : † ut intercedénte beáto Guilélmo Confessóre tuo ; * débitae servitútis offícium júgiter tibi praestémus. Per Dóminum.

19. B. Augustini Novelli, Conf.

De Communi Confessoris non Pontificis.

Missa. Os jústi. *de eodem 1. loco.*

Oratio.

DEus, qui supérbis resístis, humílibus autem das grátiam : † concéde, quaésumus, nobis, intercedénte beáto Augustíno Confessóre tuo, supérbe non sápere ; * sed ad te verum Deum humíliter gradiéndo perveníre. Per Dóminum.

---

21. B. Magdalenae Albriciae, Virg.

De Communi Virginum.

Missa. Dilexísti. *de eodem 3. loco.*

Oratio.

DEus, virginitátis amátor, qui beátam Magdalénam Vírginem tuam, salutíferae passiónis ac mortis Jesu Christi Fílii tui stúdio succénsam, caeléstibus donis affluénter replevísti ; † da quaésumus ; ut, cujus festum celebrámus, * puritátem et caritátem imitémur. Per eúmdem Dóminum.

Secreta.

SAcra dona mystérii tibi, Dómine, reverénter offérimus : et beátae Magdalénae Vírginis tuae méritis et intercessióne, salutária nobis semper fore concéde. Per Dóminum.

Postcommunio.

CAeléstì dape reféctis concéde, quaésumus, omnípotens Deus, † ut, beátae Magdalénae Vírginis exémpla secúti, Jesu Christi Fílii tui cruciátus sic pie sempérque recolámus ; * ut gáudiis tandem pérfrui mereámur. Per eúmdem Dóminum.

---

22. In Festivitate S. Ritae a Cassia, Viduae.

IN I. VESPERIS.

Antiphonae, Capitulum, Hymnus et Versiculus ut in II. Vesperis.

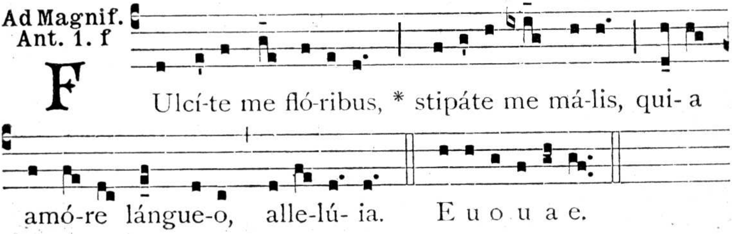

Oratio ut infra, (70).

AD LAUDES.

Antiphonae et Capitulum ut in II. Vesperis, (75).

Hymn. 4.

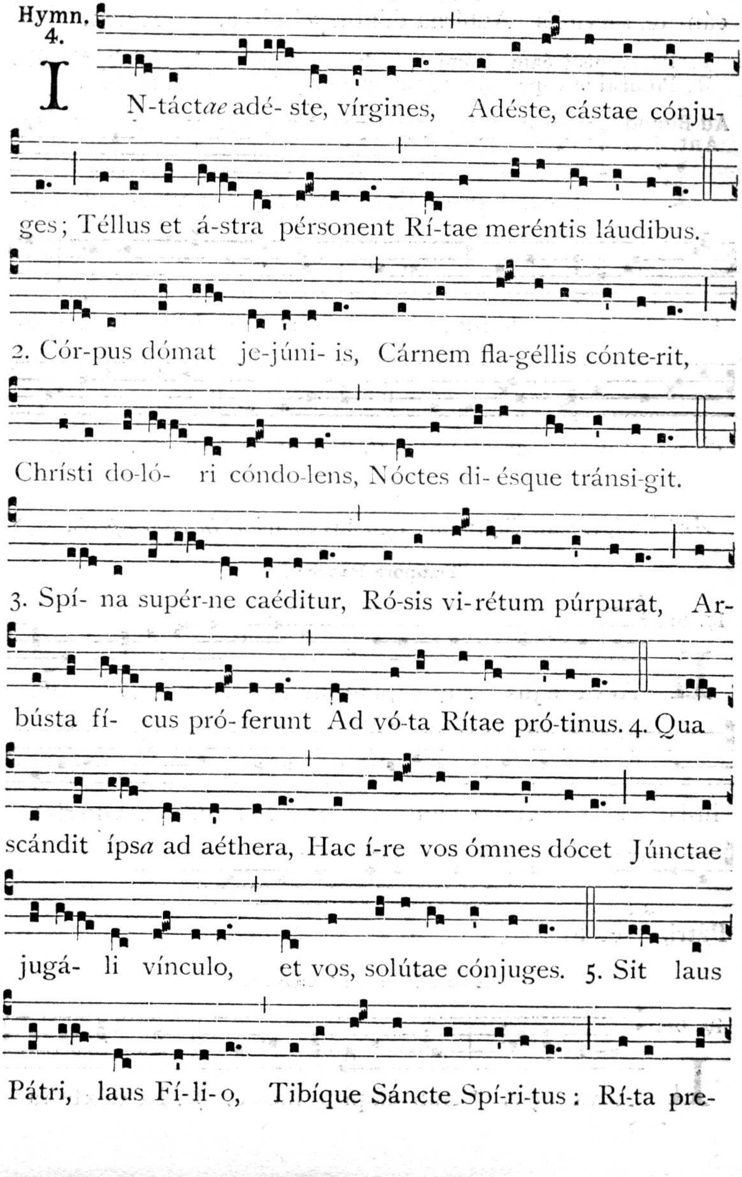

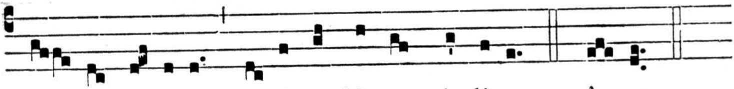

cán- te, sérvu-lis Aetérna déntur gáudi- a. Amen.

℣. Praevenísti éam, Dómine, in benedictiónibus dulcédinis, allelúia.
℟. Posuísti in cápite éjus corónam de lápide pretióso, allelúia.

Ad Bened. Ant. 7. a

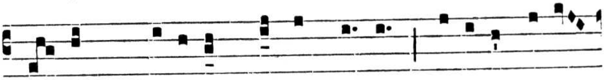

F I-cus * prótu-lit gróssos sú- os : víne-ae florén-

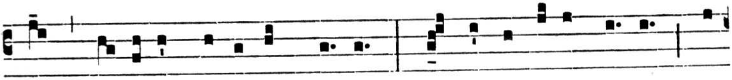

tes de-dérunt odó-rem sú- um : súrge, amí-ca mé- a, spe-

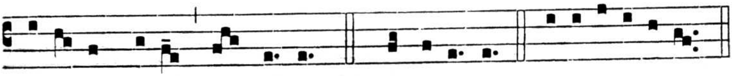

ci- ó-sa mé- a et vé-ni. *T. P.* Alle-lú- ia. E u o u a e.

AD TERTIAM.

Ant. En ípse stat. *Capitulum* Ego flos campi *ut in II. Vesperis.*

Tempore Paschali.

℟. br.

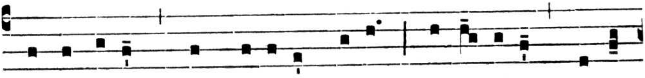

L Aéva é-jus sub cápi-te mé-o, * Alle-lú-ia, alle-

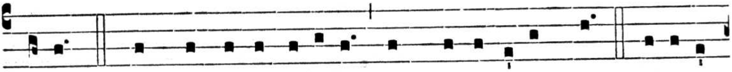

lú-ia. ℣. Et déxte-ra illí- us amplexá-bitur me. Gló-ri- a

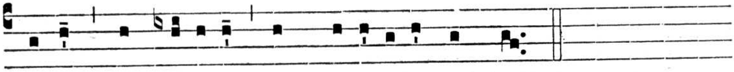

Pátri, et Fí-li- o, et Spi-rí-tu-i Sáncto.

Extra Tempus Paschale.

℟. br.

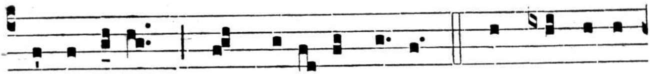

L Aéva é-jus * Sub cá-pi-te mé- o. ℣. Et déxte-ra

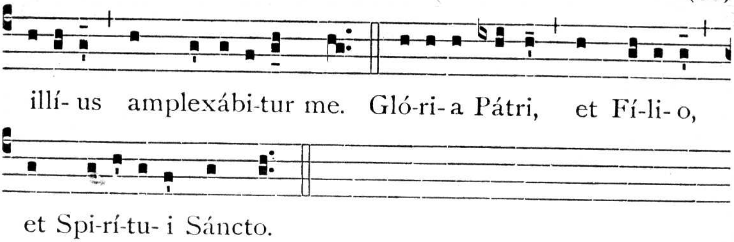

℣. Sub úmbra illíus, quem desideráveram, sédi. (*T. P.* Allelúia).
℟. Et frúctus éjus dúlcis gútturi méo. (*T. P.* Allelúia).

AD MISSAM.

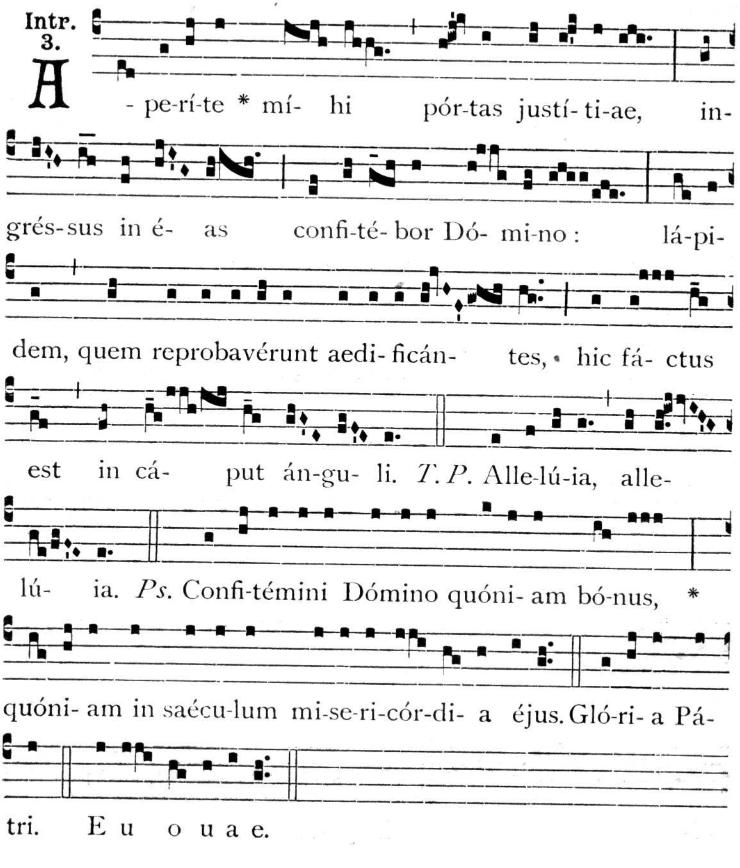

Oratio.

Deus, qui sanctae Ritae tantam grátiam conférre dignátus es, ut inimícos dilígeret et in corde ac fronte caritátis et passiónis tuae signa portáret : † da nobis, quaésumus, ejus intercessióne et méritis; inimícis nostris sic párcere et passiónis tuae dolóres contemplári, * ut promíssa mítibus ac lugéntibus praémia consequámur : Qui vivis.

Lectio libri Sapientiae. *Cant. 2, 1-13.*

Ego flos campi et lílium convállium. Sicut lílium inter spinas, sic amíca mea inter fílias. Sicut malus inter ligna silvárum, sic diléctus meus inter fílios. Sub umbra illíus, quem desideráveram, sedi : et fructus ejus dulcis gútturi meo. Introdúxit me in cellam vináriam, ordinávit in me caritátem. Fulcíte me flóribus, stipáte me malis : quia amóre lángueo. Laeva ejus sub cápite meo et déxtera illíus amplexábitur me. Adjúro vos, fíliae Jerúsalem, per cápreas, cervósque campórum, ne suscitétis, neque evigiláre faciátis diléctam, quoadúsque ipsa velit. Vox dilécti mei, ecce iste venit sáliens in móntibus, transíliens colles, símilis est diléctus meus cápreae hinnulóque cervórum : en ipse stat post paríetem nostrum, respíciens per fenéstras, prospíciens per cancéllos. En diléctus meus lóquitur mihi : Surge, própera, amíca mea, colúmba mea, formósa mea et veni. Jam enim hiems tránsiit : imber ábiit et recéssit. Flores apparuérunt in terra nostra : tempus putatiónis advénit : vox túrturis audíta est in terra nostra : ficus prótulit grossos suos : víneae floréntes dedérunt odórem suum. Surge, amíca mea, speciósa mea, et veni.

Tempore Paschali.

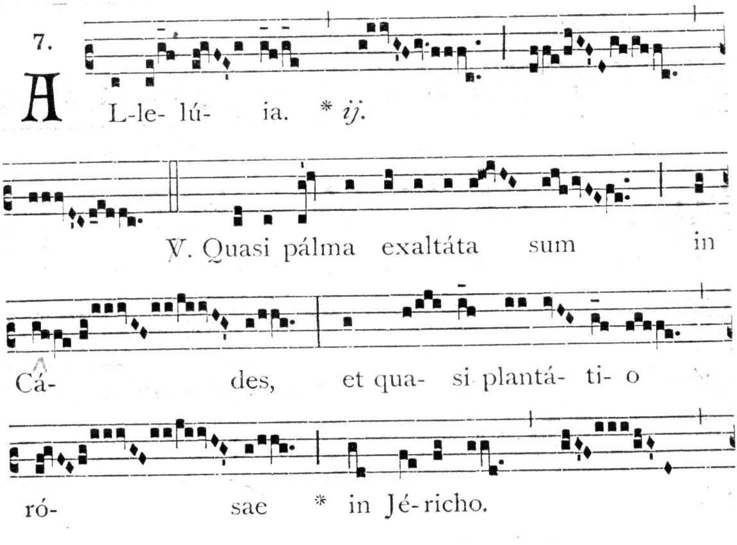

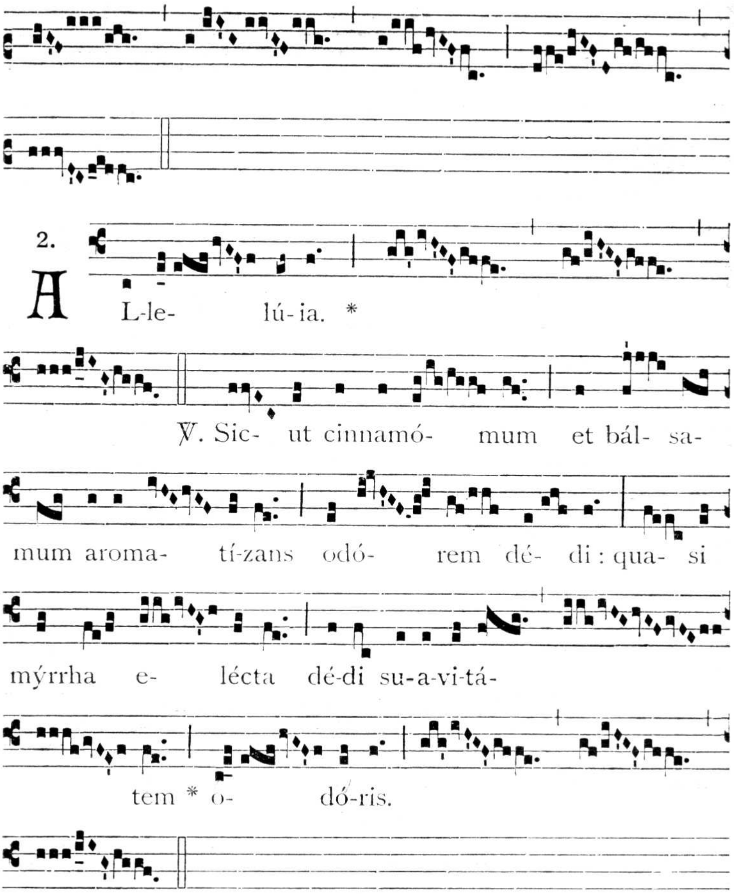

Extra Tempus Paschale.

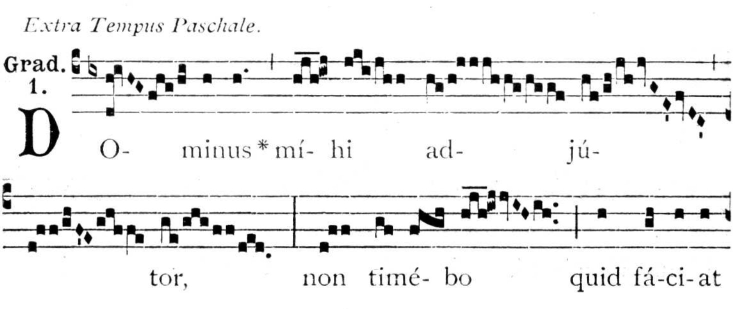

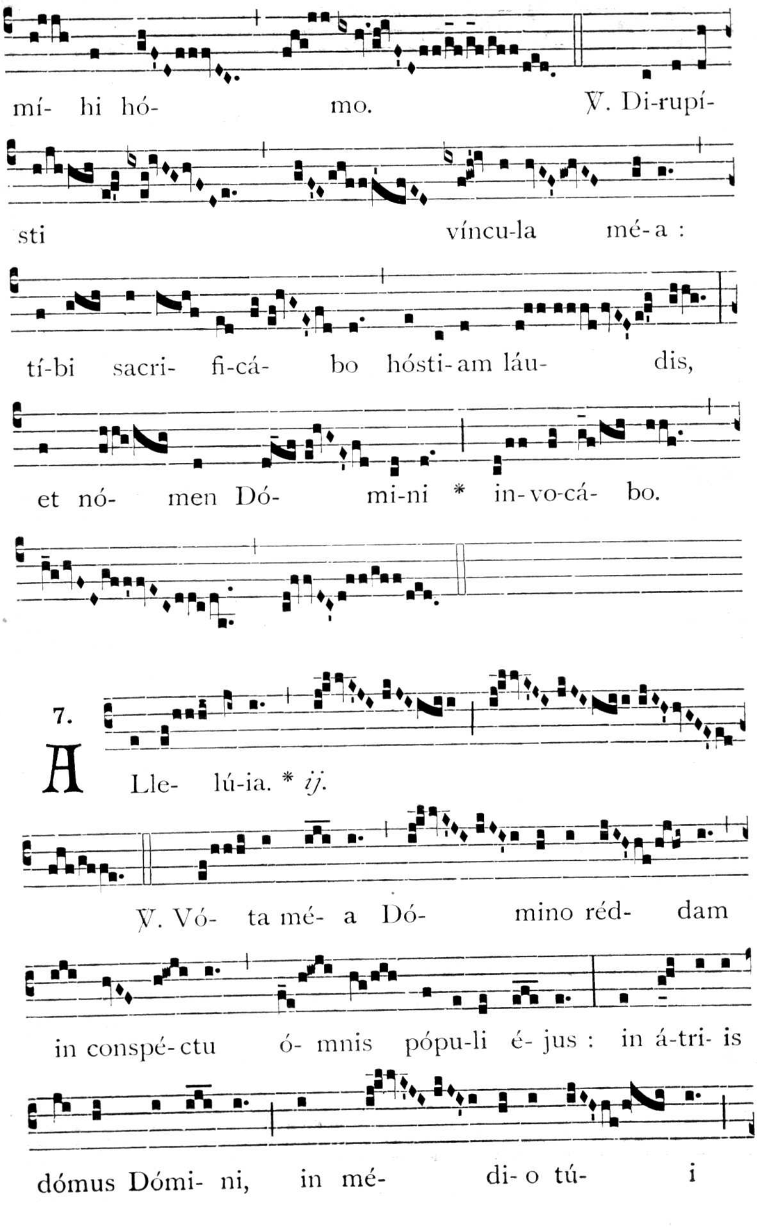
mí- hi hó- mo. ℣. Di-rupí-
sti víncu-la mé- a :
tí-bi sacri- fi-cá- bo hósti- am láu- dis,
et nó- men Dó- mi-ni * in- vo-cá- bo.
7.
A Lle- lú-ia. * ij.
℣. Vó- ta mé- a Dó- mino réd- dam
in conspé- ctu ó- mnis pópu-li é- jus : in á-tri- is
dómus Dómi- ni, in mé- di- o tú- i

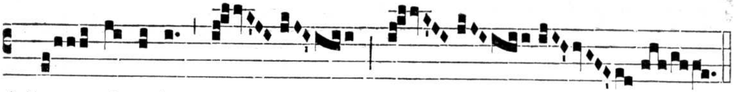

* Je- rú-sa-lem.

In Missis votivis post Septuagesimam, omissis Allelúia *et Versu sequenti, dicitur Tractus* Véni, Spónsa Chrísti. *ex Missa* Cognóvi. *de Communi non Virginum. 2. loco.*

Evangelium. Símile est regnum caelórum thesáuro abscóndito in agro. *ex Missa* Me exspectavérunt. *de Comm. Virg. 2. loco.*

Offert. 5.

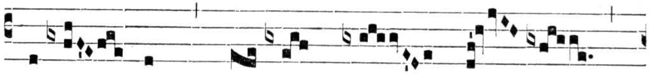

V I-dé- bam * co- ram me ví-

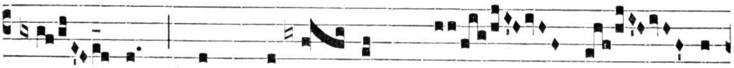

tem, in qua é- rant tres pro- pá-

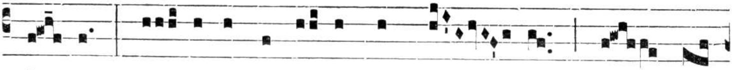

gi- nes, cré- sce-re paulá- tim in gém- mas, et post

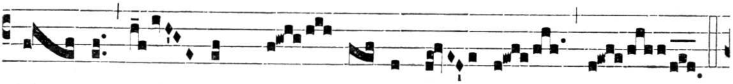

fló- res ú- vas ma- tu- résce- re.

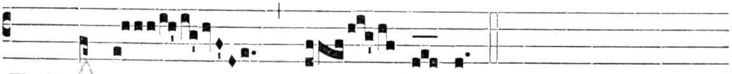

T. P. Alle- lú- ia.

Secreta.

Corda nostra, quaésumus, Dómine, sanctae Ritae méritis, supérni dolóris spina confíge: ut, a peccátis ómnibus tua grátia liberáti, sacrificáre tibi hóstiam laudis pura mente valeámus. Per Dóminum.

Comm. 6.

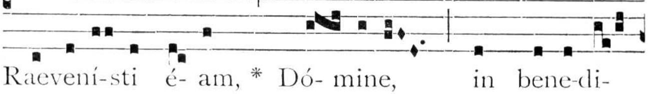

P Raevení-sti é- am, * Dó- mine, in bene-di-

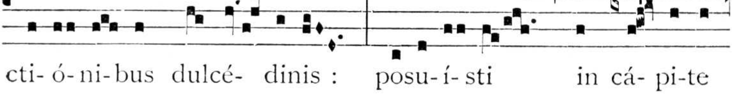

cti- ó- ni-bus dulcé- dinis : posu- í- sti in cá- pi-te

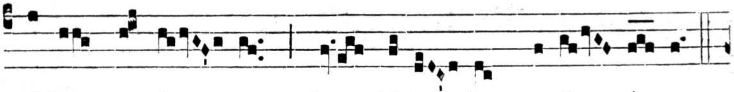

é-jus co-ró- nam de lápi- de pre-ti- ó- so.

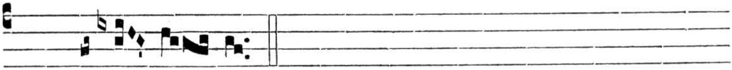

T. P. Alle- lú- ia.

Postcommunio.

CAeléstibus, Dómine, pasti delíciis, súpplices te rogámus: † ut, intercedénte sancta Rita, caritátis et passiónis tuae in méntibus nostris signa ferámus, * et perpétuae pacis fructu júgiter perfruámur. Per Dóminum.

AD SEXTAM.

Capitulum. *Cant. 7, 12.*

MAne surgámus ad víneas; † videámus, si florúerit vínea, si flores fructus partúriunt; * si floruérunt mala púnica.

Tempore Paschali.

℟. br.

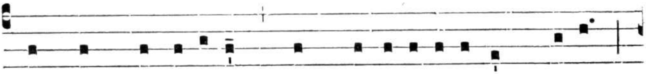

SUB úmbra illí- us, quem de-sideráve-ram, sédi,

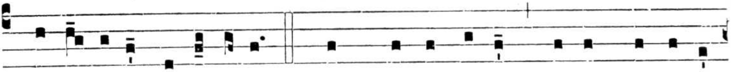

* Alle-lú-ia, alle-lú-ia. ℣. Et frúctus é-jus dúlcis gúttu-ri

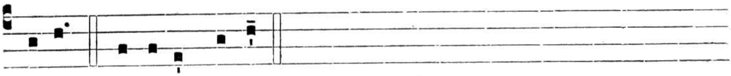

mé-o. Gló-ri- a Pátri.

Extra Tempus Paschale.

℟. br.

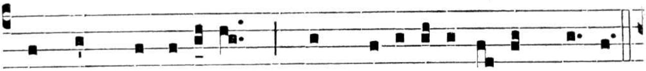

SUB úmbra illí- us,* Quem de-siderá-ve-ram, sé-di.

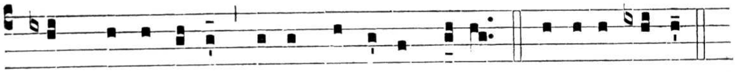

℣. Et frúctus é-jus dúlcis gúttu-ri mé- o. Gló-ri- a Pátri.

℣. Sicut málus inter ligna silvárum. (*T. P.* Allelúia).
℟. Sic diléctus méus inter fílias (*T. P.* Allelúia).

AD NONAM.

Capitulum. *Cant. 8, 7.*

AQuae multae non potuérunt exstínguere caritátem, nec flúmina óbruent illam : † si déderit homo omnem substántiam domus suae pro dilectióne, * quasi nihil despíciet eam.

Tempore Paschali.

Rꝟ. br.

S Icut má-lus inter lígna silvárum, * Alle-lú-ia, alle-

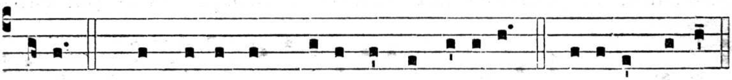

lú-ia. ℣. Sic di-léctus mé-us inter fí-li-as. Glóri-a Pátri.

Extra Tempus Paschale.

Rꝟ. br.
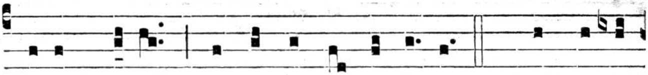

S Icut má-lus * Inter lígna silvá-rum. ℣. Sic di-lé-

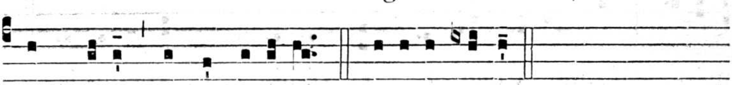

ctus mé-us inter fí-li- as. Glóri-a Pátri.

℣. Praevenísti éam, Dómine, in benedictiónibus dulcédinis. (*T. P.* Allelúia).
Rꝟ. Posuísti in cápite éjus corónam de lápide pretióso. (*T. P.* Allelúia).

IN II. VESPERIS.

Psalmi. 1. Díxit Dóminus. 4. E. — 2. Laudáte púeri. 8. c. — 3. Laetátus sum. 7. a. — 4. Nisi Dóminus. 7. b. — 5. Láuda Jerúsalem. 3. a.

1. Ant. 4. E
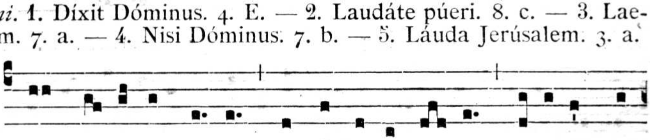

V OX di-lécti mé- i, * ecce íste vé- nit sá-li-ens in

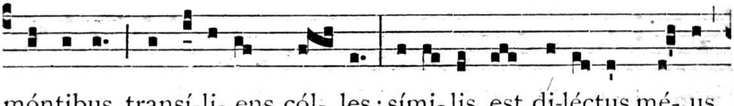

móntibus, transí-li- ens cól- les : sími-lis est di-léctus mé- us

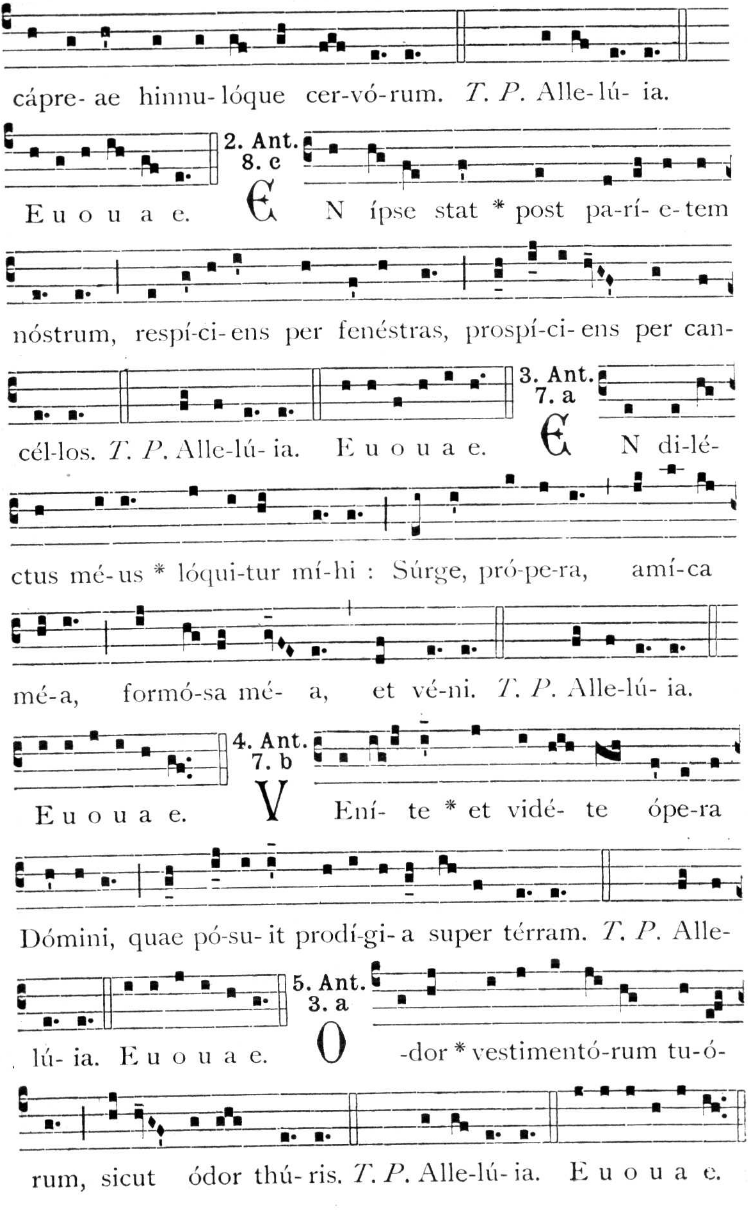
cápre- ae hinnu- lóque cer-vó-rum. T. P. Alle-lú- ia.
E u o u a e.
2. Ant. 8. c
EN ípse stat * post pa-rí- e-tem
nóstrum, respí-ci-ens per fenéstras, prospí-ci-ens per can-
cél-los. T. P. Alle-lú- ia. E u o u a e.
3. Ant. 7. a
EN di-lé-
ctus mé-us * lóqui-tur mí-hi : Súrge, pró-pe-ra, amí-ca
mé-a, formó-sa mé- a, et vé-ni. T. P. Alle-lú- ia.
E u o u a e.
4. Ant. 7. b
VEní- te * et vidé- te ópe-ra
Dómini, quae pó-su- it prodí-gi- a super térram. T. P. Alle-
lú- ia. E u o u a e.
5. Ant. 3. a
O-dor * vestimentó-rum tu-ó-
rum, sicut ódor thú- ris. T. P. Alle-lú- ia. E u o u a e.

Capitulum. *Cant. 2, 1-2 et 11-12.*

EGO flos campi, et lílium convállium : † Sicut lílium inter spinas, sic amíca mea inter fílias. * Jam hiems tránsiit, imber ábiit et recéssit : flores apparuérunt in terra nostra.

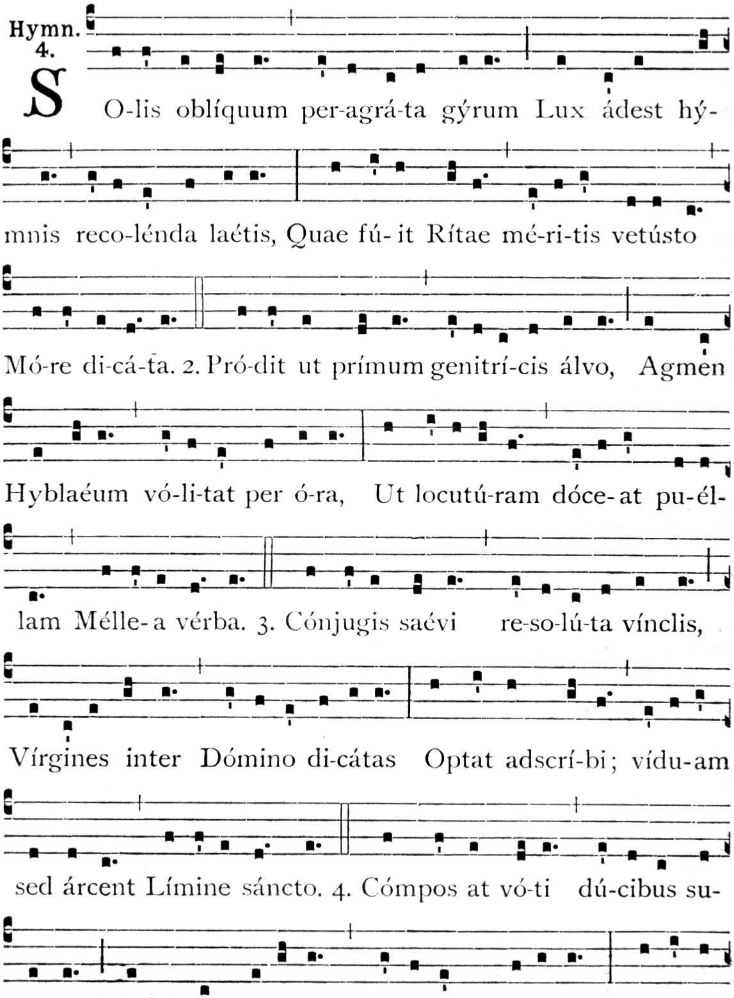

spína : simul ílla lánguet Sáuci-a fróntem. 5. Dum rígent

brúmae, ró-sa vérna fló-ret Ad sú-os nú-tus, geminósque

-fí-ci Pró-fe-runt frúctus : cé-lebrant stupéntes Mónstra so-

ró-res. 6. Illa jam pérgit rú-ti-lans ad ástra : Pláudit Hi-

spánus, Pádus, Indus, Umber, Córpus intáctum réco-lens

quotánnis Súpplice vó-to. 7. Trí-ni-tas ómni ce-lebré-tur

aévo, Quam fídes trínum dó-cet éss*e*, et únum Númen, et

Rí-ta tríbu-at precánte Próspe-ra cúncta. A-men.

℣. Signásti, Dómine, fámulam túam Rítam. (*T. P.* Allelúia).
℟. Sígno caritátis et passiónis túae. (*T. P.* Allelúia).

Ad Magnif. Ant. 6. F

E -gre-dí-mini * et vidé-te, fí-li- ae Sí- on, Rí-

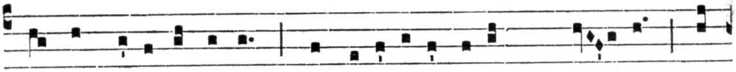

tam in di-adéma-te, quo coronávit é-am Chrí- stus in

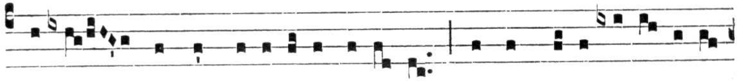

dí- e desponsa-ti-ónis il-lí- us, et in dí-e laetí-ti-ae

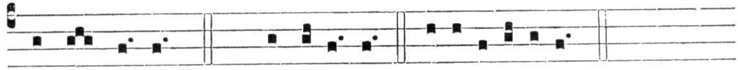

córdis é-jus. *T. P.* Alle-lú-ia. E u o u a e.

24. B. Philippi a Placentia, Conf.

De Communi Confessoris non Pontificis.
Missa. Os jústi. *de eodem 1. loco.*

Oratio.

Mentibus nostris, quaésumus, Dómine, intercedénte beáto Philíppo Confessóre tuo, oratiónis spíritum benígnus infúnde : * ut, semper rationabília meditántes, * quae tibi sunt plácita et dictis exsequámur et factis. Per Dóminum.

FESTA JUNII.

1. B. Mariae Virginis de Gratia.

Omnia de Communi Festorum B. M. V., praeter ea quae hic habentur propria.

IN UTRISQUE VESPERIS.

℣. Ave, María, grátia pléna. (*T. P.* Allelúia).
℟. Dóminus técum. (*T. P.* Allelúia).

Ad Magnif. Ant. 1. f

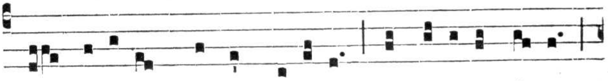

O be-á-ta * vírgo Ma-rí-a, tu véni-ae vé-na,

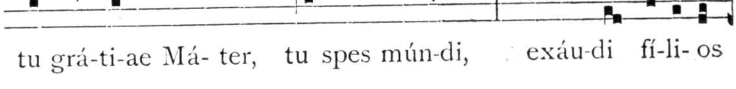

tu grá-ti-ae Má- ter, tu spes mún-di, exáu-di fí-li- os

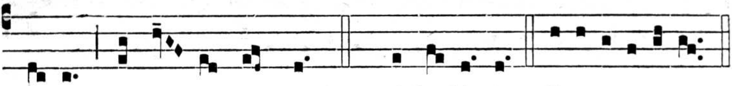

tú- os clamán-tes ad te. *T. P.* Alle-lú- ia. E u o u a e.

Oratio.

Deus, qui humáno géneri beátae Maríae virginitáte foecúnda reparatiónis grátiam contulísti : † concéde ; ut quam grátiae Matrem appellámus in terris, * ejus felíci consórtio perénniter perfruámur in caelis. Per Dóminum.

AD MISSAM.

Intr. 2.

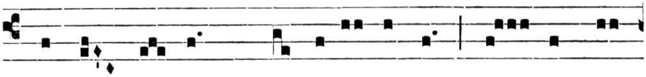

Vultum tú- um * depreca-búntur ó- mnes dí-

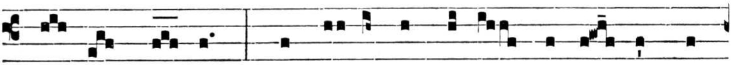

vi- tes plé- bis : addu-céntur ré-gi vírgi- nes post

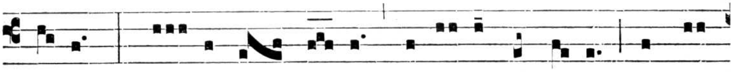

é- am : pró- ximae é- jus affe- réntur tí-bi in lae-

tí-ti- a et exsulta-ti- ó-ne. *T.P.* Alle-lú- ia,

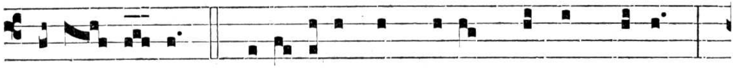

alle- lú- ia. *Ps.* Eructávit cor mé- um vérbum bónum : *

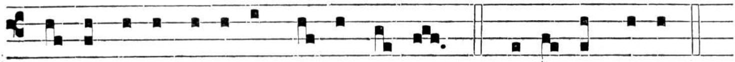

dí- co égo ópe-ra mé- a ré- gi. Gló-ri- a Pátri.

E u o u a e.

Reliqua de Communi.

2. B. Ferdinandi a S. Josepho, Mart.

De Comm. Mart. Tempore Paschali, vel unius Mart. extra T. P.
Missa. Protexísti. *aut* In virtúte. *prout tempus exigit.*

Oratio.

DA nobis, quaésumus, omnípotens Deus, advérsa mundi invícta mentis constántia toleráre : † qui beátum Ferdinándum nec minis terréri, * nec cápitis obtruncatióne passus es superári. Per Dóminum.

✠ Sequentia sancti Evangelii secundum Joannem.
Joann. 12, 24-26.

IN illo témpore : Dixit Jesus discípulis suis : Amen, amen dico vobis, nisi granum fruménti cadens in terram mórtuum fúerit, ipsum solum manet ; si autem mórtuum fúerit, multum fructum affert. Qui amat ánimam suam, perdet eam ; et qui odit ánimam suam in hoc mundo, in vitam aetérnam custódit eam. Si quis mihi minístrat, me sequátur : et ubi sum ego, illic et miníster meus erit. Si quis mihi ministráverit, honorificábit eum Pater meus.

Secreta.

MUnéribus nostris, quaésumus, Dómine, precibúsque suscéptis ; et caeléstibus nos munda mystériis, et cleménter exáudi. Per Dóminum.

Postcommunio.

DA, quaésumus, Dómine, Deus noster : † ut, sicut tuórum commemoratióne Sanctórum temporáli gratulámur offício ; * ita perpétuo laetémur aspéctu. Per Dóminum.

7. Canonizationis S. Nicolai a Tolentino, Conf.

De Communi Confessoris non Pontificis.

In I. Vesperis. Ant. ad Magnif. Nicoláus. *ut in II. Vesperis.* ℣. Amávit. *Oratio ut infra.*

AD LAUDES.

Hymnus. Te cánunt ómnes. *ut infra in Festivitate S. Nicolai die 10. Septembris.*

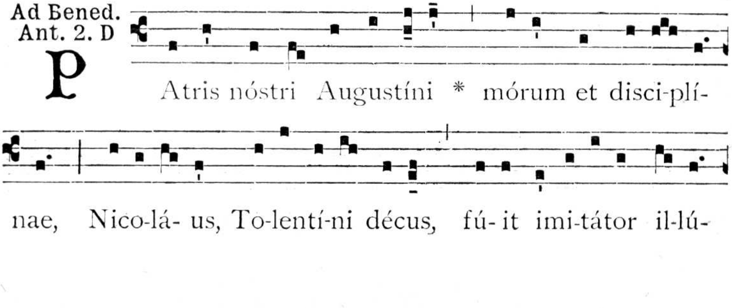

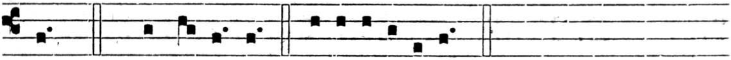

stris. *T. P.* Alle-lú-ia. E u o u a e.

Oratio.

COncéde, quaésumus, omnípotens Deus : † ut Ecclésia tua, quae beáti Nicolái Confessóris tui virtútum et miraculórum glória corúscat; * ejus intercessióne et méritis, perpétua pace atque unitáte laetétur. Per Dóminum.

Missa. Dédit Dóminus. *ut in Festivitate die 10. Septembris.*

IN II. VESPERIS.

Hymn. 8.

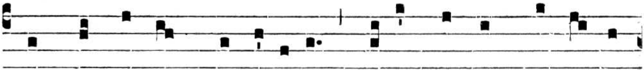

URbs álma súmmo Júdice, Solémne dat spectá-cu-

lum, Dum Ni-colá-i sáncti-tas Re-fértur inter caéli-tes.

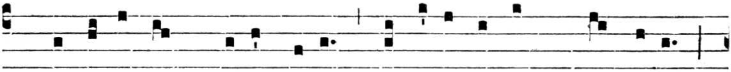

2. Centéna terqu*e* illústri-a Patrá-ta fúlgent tháumata,

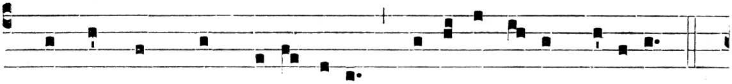

Quae língua blaés*a* edís-se-rit So-lú-ta dí-vi múnere.

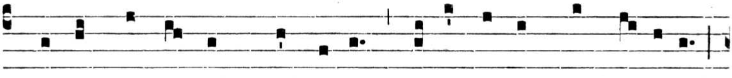

3. Exórt*a* ab ánnis schísma-ta Pellúntur ím*a* ad tártara :

Graéc*i* a La-tínis dís-si-ti Jungúntur ú-no foédere. 4. Nam

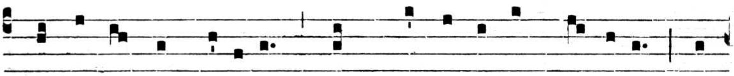

spónsus est Ecclé-si-ae, Quam stríngit inter bráchi-a, Fu-

túra plórat sánguinis Et dámna múndi flé-tibus. 5. O spónse cásti sánguinis, Sis praéco laéti núnti- i : Exstínt-gue bélli incéndi- a, Péstem famémque pélli-to. 6. Hoc te precámur, Trí-ni-tas, Ex Pátre Vérbum, Cá-ri-tas : Per Ni-co-lá-i gló-ri- am Largí-re pá-cis grá-ti- am. Amen.

℣. Jústum dedúxit Dóminus per vías réctas. (*T. P.* Allelúia).
℟. Et osténdit ílli régnum Déi. (*T. P.* Allelúia).

Ad Magnif. Ant. 1. f

Nico-lá- us * vé-rus Chrísti páuper, vírgo a Dé- o e-léctus, obedi- énti- am júgi-ter sérvans, Eremi-tárum Ordinem sígnis et virtú-tibus de-co-rá-vit. *T. P.* Alle-lú- ia. E u o u a e.

Oratio ut ad Laudes.

12. S. Joannis a S. Facundo.

In II. Vesperis praecedentis Festi S. Barnabae Ap. fit Commemoratio sequentis :

Ant. 5. a

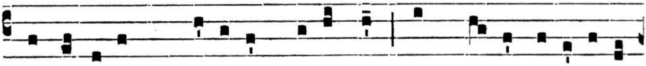

E Xsultávit * spí-ri-tus Jo-ánnis in Dé- o sa-lutá-ri

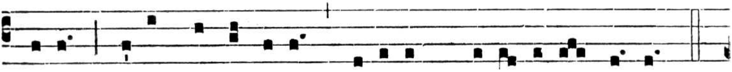

sú-o, vídens in altá-ri gló-ri- am ma-jestá-tis é-jus.

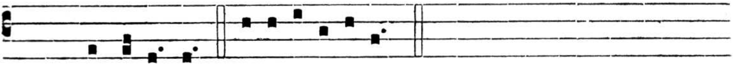

T. P. Alle-lú- ia. E u o u a e.

℣. Pósuit fínes túos pácem. (*T. P.* Allelúia.)
℟. Et ádipe fruménti sátiat te. (*T. P.* Allelúia.)

Oratio ut ad Laudes.

Sicubi tamen hoc Festum habeat I. Vesperas integras omnia, dicuntur ut in II. praeter Antiphonam ad Magnificat Exsultávit. *ut supra.*

AD LAUDES.

Psalmus. 1. Dóminus regnávit. 1. f. — 2. Jubiláte Déo. 2. D. — 3. Deus, Déus méus. 4. A. — 4. *Cant.* Benedícite. 8. G. — 5. Laudáte Dóminum de caélis. 2. D.

1. Ant. 1. f

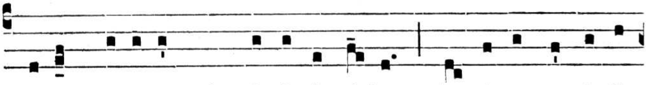

D Ate gló-ri-am * nómi-ni é-jus, le-vá-te sacri- fí-

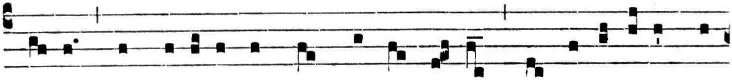

ci- um, et vení-te in conspéctu é- jus, et ado-ráte Dó-

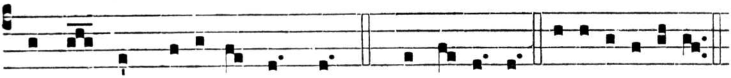

mi-num in decó-re sáncto. *T. P.* Alle-lú- ia. E u o u a e.

2. Ant. 2. D

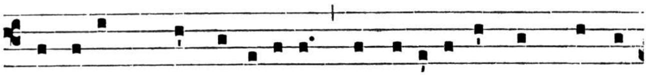

G Audi-um * et laetí-ti- a inveni- é-tur in dómo

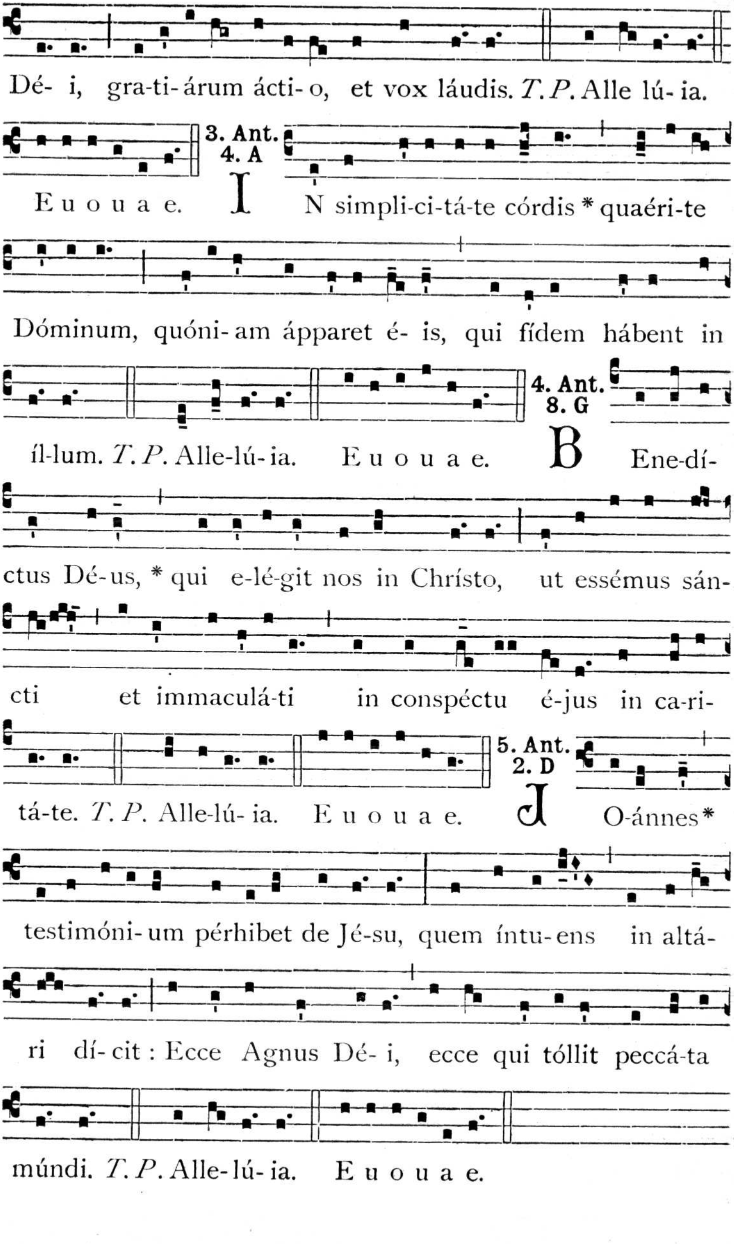
Dé- i, gra-ti-árum ácti-o, et vox láudis. *T. P.* Alle lú- ia.
E u o u a e.
3. Ant. 4. A
IN simpli-ci-tá-te córdis * quaéri-te Dóminum, quóni-am ápparet é- is, qui fídem hábent in íl-lum. *T. P.* Alle-lú-ia.
E u o u a e.
4. Ant. 8. G
BEne-dí-ctus Dé-us, * qui e-lé-git nos in Chrísto, ut essémus sán-cti et immaculá-ti in conspéctu é-jus in ca-ri-tá-te. *T. P.* Alle-lú- ia.
E u o u a e.
5. Ant. 2. D
JO-ánnes* testimóni-um pérhibet de Jé-su, quem íntu-ens in altá-ri dí-cit : Ecce Agnus Dé- i, ecce qui tóllit peccá-ta múndi. *T. P.* Alle-lú- ia.
E u o u a e.

Capitulum. *1. Joann. 3, 13-14.*

NOlíte mirári, fratres, si odit vos mundus. † Nos scimus quóniam transláti sumus de morte ad vitam,* quóniam dilígimus fratres.

Hymn. 7.

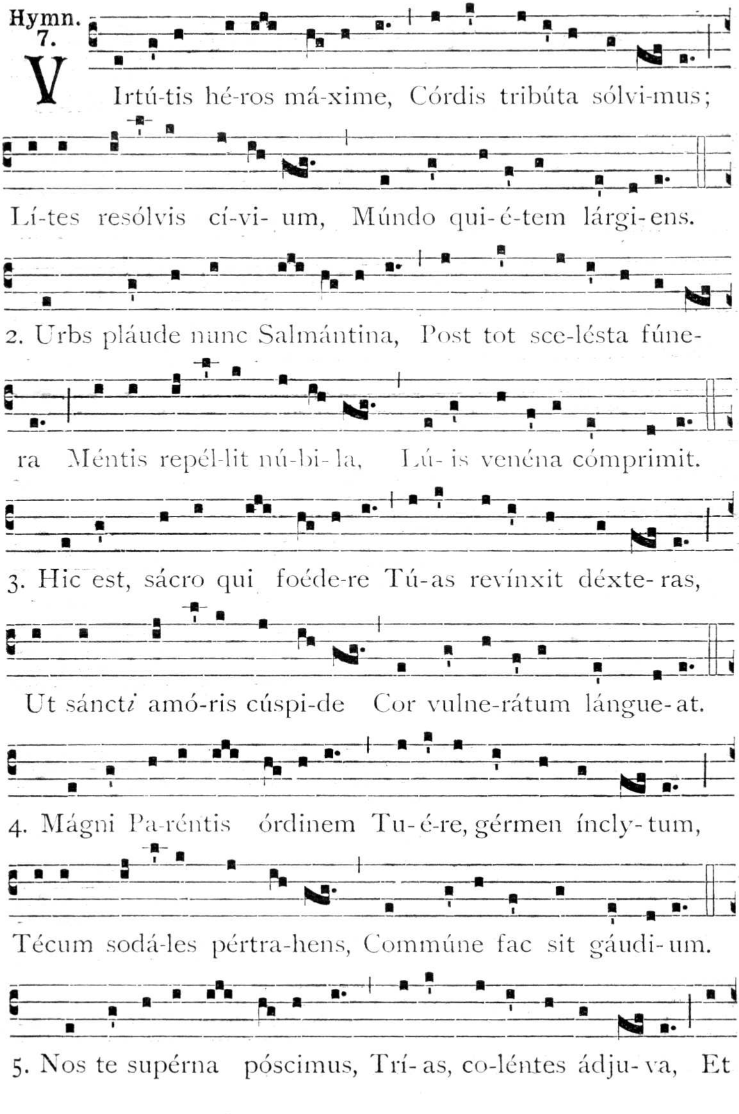

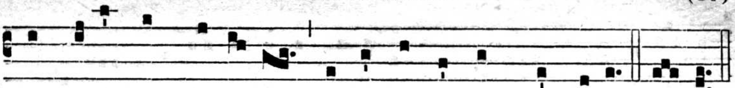

per Jo-ánnis gló-ri- am Aetérna cónfer praémi- a. Amen.

℣. Fáctus est in páce lócus ejus. (*T. P.* Allelúia).
℟. Et habitátio éjus in Síon. (*T. P.* Allelúia).

Ad Bened. Ant. 3. a 2

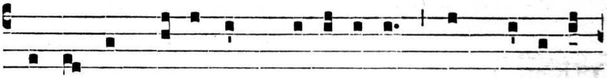

I-pse est di-réctus * di-ví-ni-tus in poeni-tén-

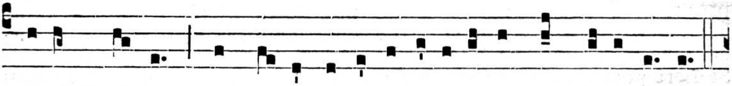

ti- am géntis, et tú- lit abomina-ti- ónem impi- e-tá- tis.

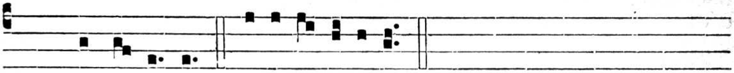

T. P. Alle-lú- ia. E u o u a e.

Oratio.

Deus, auctor pacis et amátor caritátis, qui beátum Joánnem Confessórem tuum mirífica dissidéntes componéndi grátia decorásti : † ejus méritis et intercessióne concéde ; * ut in caritáte divína firmáti, nullis tentatiónibus ab ejus integritáte divellámur. Per Dóminum.

AD TERTIAM.

Capitulum. Nolíte mirári. *ut supra, reliqua de Communi.*

AD MISSAM.

Intr. 1.

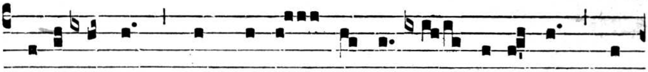

Ego autem * in justí- ti- a ap- paré- bo con-

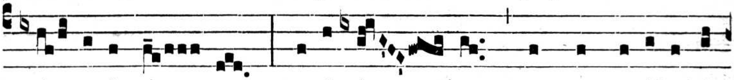

spé-ctu- i tú- o : sa-ti- á- bor, cum apparú-e-rit

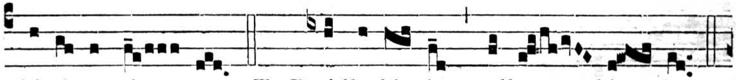

gló-ri- a tú- a. *T. P.* Alle-lú- ia, alle- lú- ia.

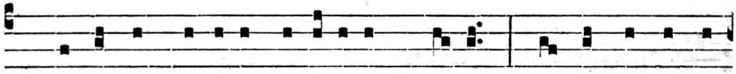

Ps. Exáudi, Dómine, justí-ti- am mé- am : * inténde depre-

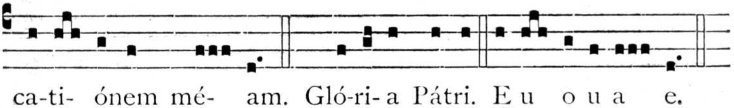

Oratio. Deus, auctor pacis. (87).

Lectio Epistolae beati Pauli Apostoli ad Romanos.
Rom. 12, 16-21.

FRatres : Nolíte esse prudéntes apud vosmetípsos : nulli malum pro malo reddéntes : providéntes bona non tantum coram Deo, sed étiam coram ómnibus homínibus. Si fíeri potest, quod ex vobis est, cum ómnibus homínibus pacem habéntes : non vosmetípsos defendéntes, caríssimi, sed date locum irae. Scriptum est enim : Mihi vindícta : ego retríbuam, dicit Dóminus. Sed si esuríerit inimícus tuus, ciba illum : si sitit, potum da illi ; hoc enim fáciens, carbónes ignis cóngeres super caput ejus. Noli vinci a malo, sed vince in bono malum.

Tempore Paschali.

7.

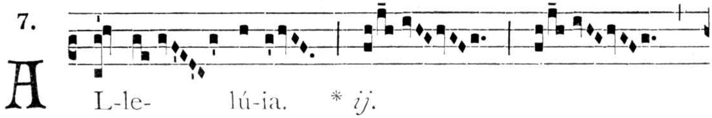

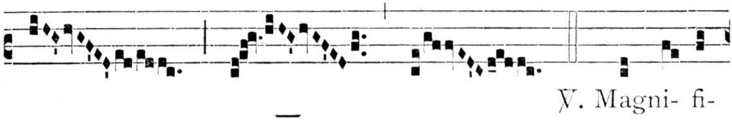

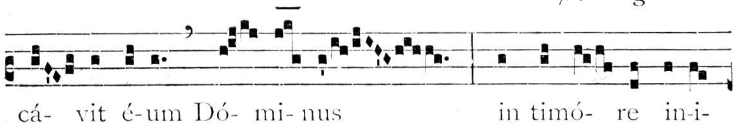

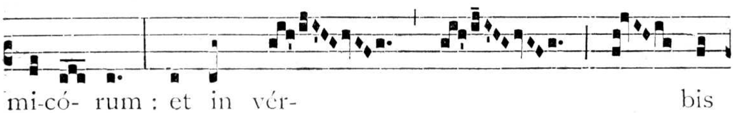

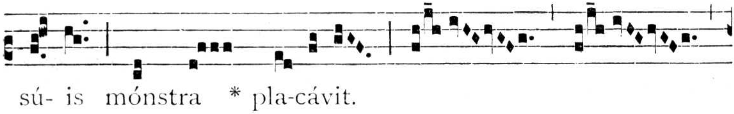

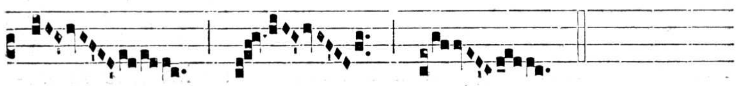

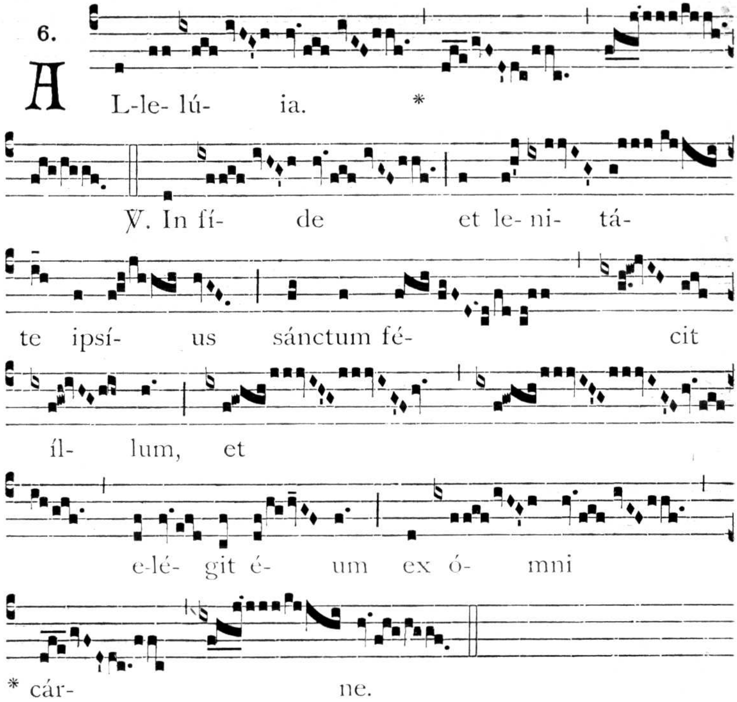

Extra Tempus Paschale.

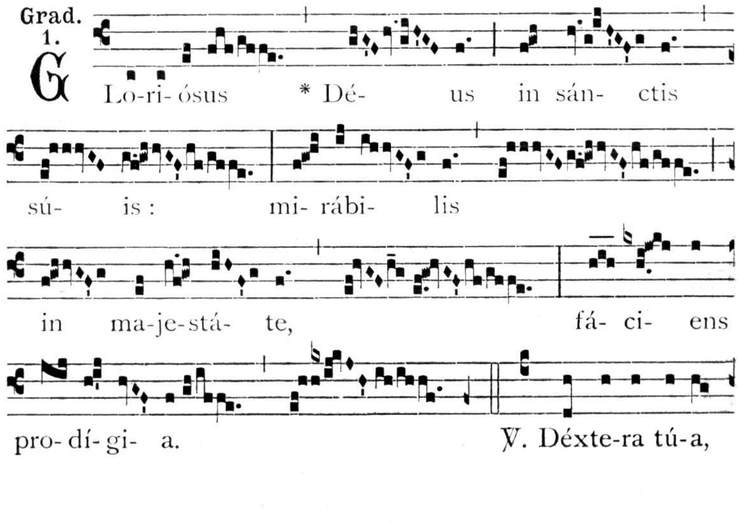

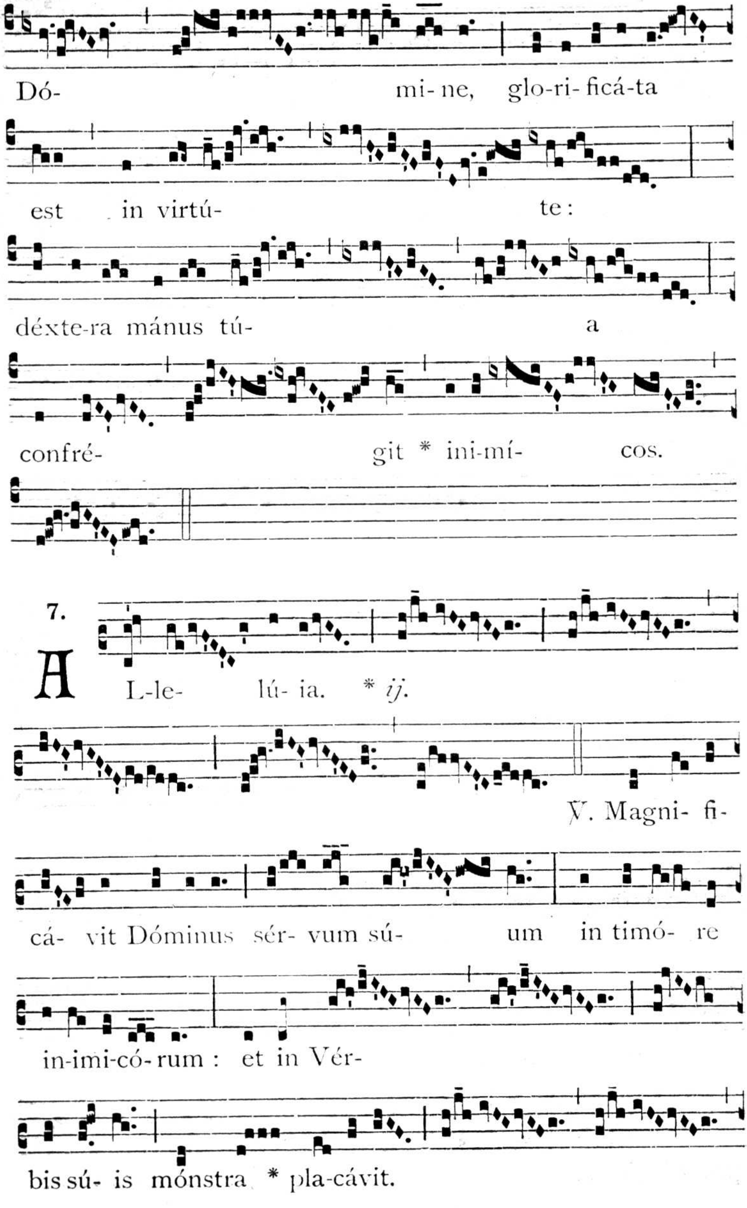
Dó- mi-ne, glo-ri-ficá-ta
est in virtú- te:
déxte-ra mánus tú- a
confré- git * ini-mí- cos.
7.
ALle- lú- ia. * ij.
℣. Magni- fi-
cá- vit Dóminus sér- vum sú- um in timó- re
in-imi-có-rum : et in Vér-
bis sú- is mónstra * pla-cávit.

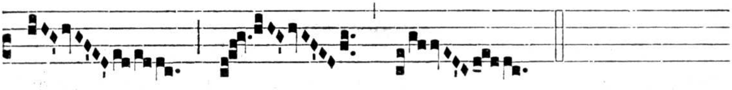

In Missis votivis post Septuagesimam omissis Allelúia *et Versu sequenti, dicitur Tractus* Beátus vir. *de Communi Conf. non Pont.*

Evangel. Dilígite inimícos. *ut in Festo B. Hieronymi a Recineto*, (28).

Offert. 2.

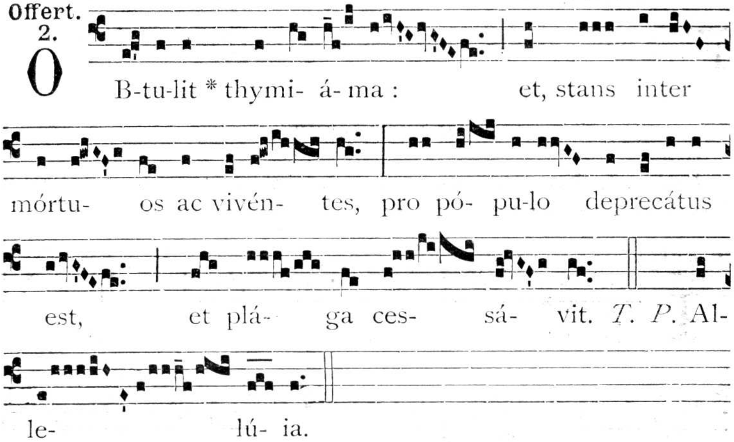

Secreta.

Hostias tibi, Dómine, placatiónis offérimus, humíliter deprecántes : ut, intercedénte beáto Joánne Confessóre tuo, unitátis et pacis propítius nobis dona concédas. Per Dóminum.

Comm. 7.

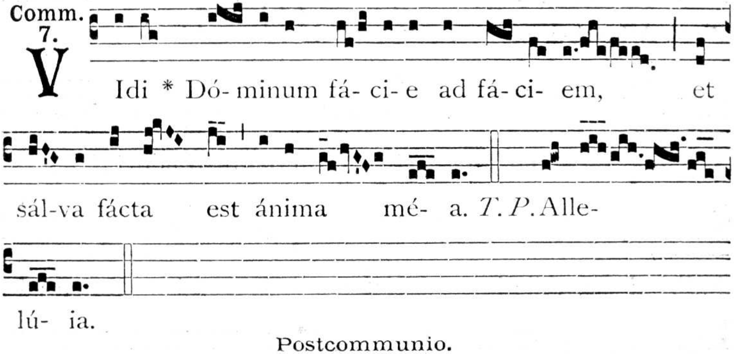

Postcommunio.

Perpétuam pacem nobis, Dómine, cónferant sumpta mystéria : † quae beátus Joánnes Conféssor tuus, * et puro cernébat intúitu et digno percipiébat affēctu. Per Dóminum.

AD SEXTAM.

Capitulum. *1. Joann. 3, 14-15.*

QUi non díligit, manet in morte : † omnis qui odit fratrem suum, * homicída est.

Reliqua de Communi.

AD NONAM.

Capitulum. *1. Joann. 3, 18.*

FIlióli mei, † non diligámus verbo neque lingua, * sed ópere et veritáte.

Reliqua de Communi.

IN II. VESPERIS.

Psalmi. 1. Díxit Dóminus. 1. g. — 2. Confitébor. 2. D. — 3. Beátus vir. 8. G. — 4. Laudáte púeri. 4. E. — 5. Laudáte Dóminum. 3. a².

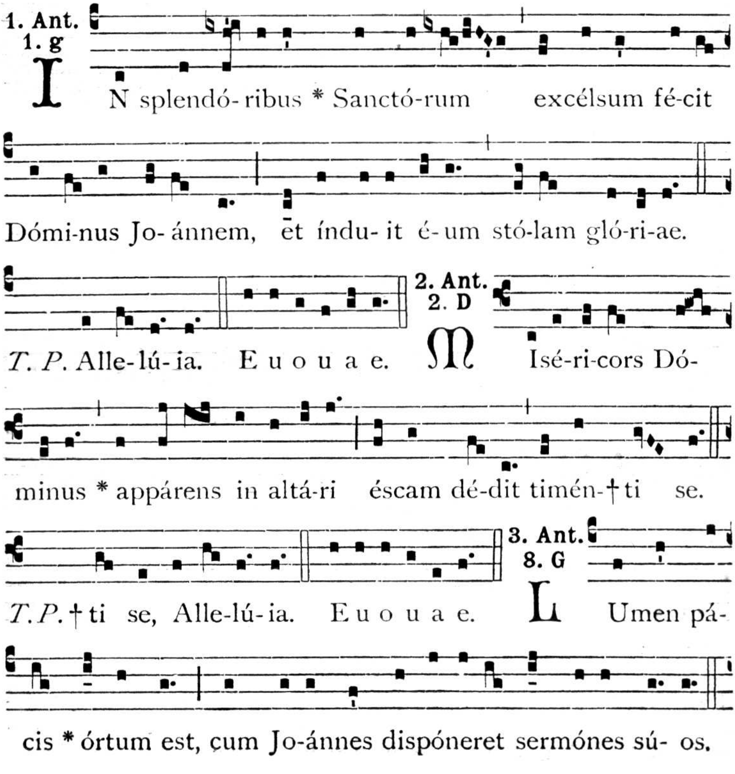

T. P. Alle-lú- ia. E u o u a e.

4. Ant. 4. E

E - levávit * Dóminus páupe-rem, ut séde-at cum princí-pibus pópu-li sú- i. *T. P.* Alle- lú- ia. E u o u a e.

5. Ant. 3. a 2

L Audáte Dóminum, * qui in sérvo sú- o confirmávit mi-se-ri-córdi- am sú- am. *T. P.* Alle-lú- ia. E u o u a e.

Capitulum. *1. Joann. 3, 13-14.*

NOlíte mirári, fratres, si odit vos mundus. † Nos scimus quóniam transláti sumus de morte ad vitam,* quóniam dilígimus fratres.

Hymn. 4.

D Ive, caeléstis pátri-ae sodá-lis, Sídus et sácrae rú-ti-lans Erémi, Nómi-nis tánti tí-tu-los ad-ímples, Sáncte Jo-ánnes.

2. Te có-lunt aégri, Pá-ter álme, coétus, Inclytum vó-tis médi-cum sa-lú-tis, Queis procul púlsa

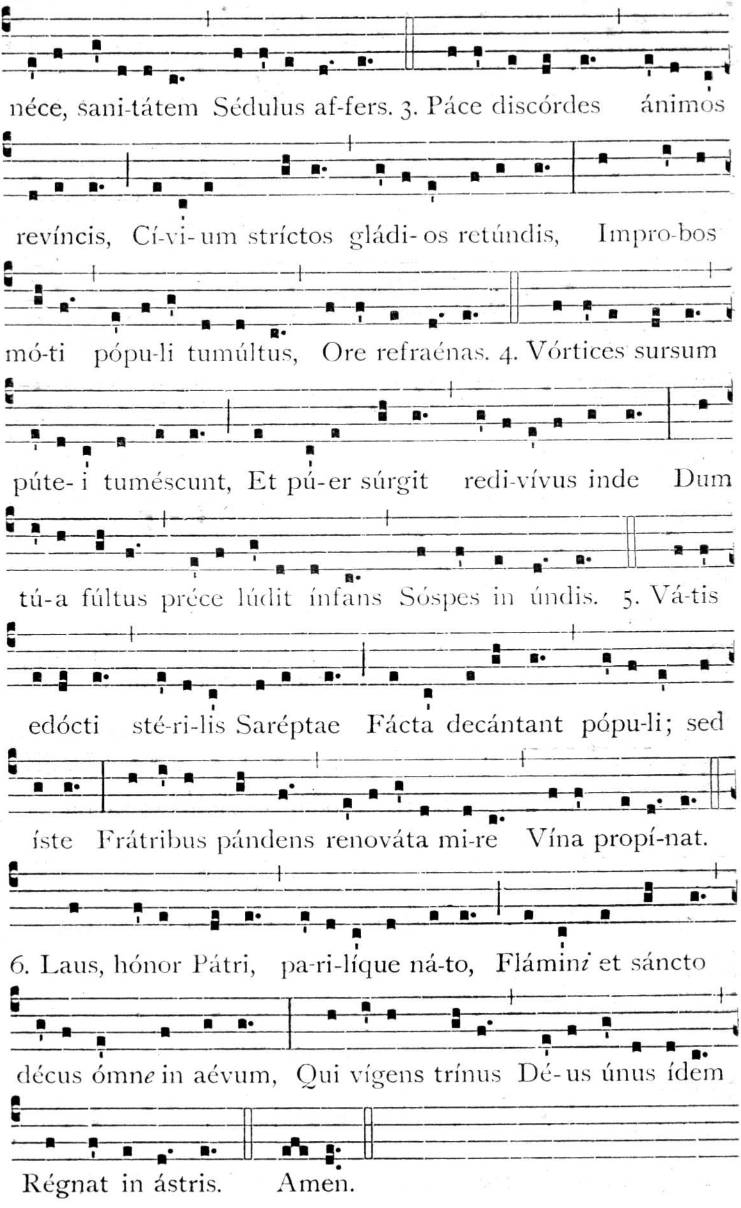
néce, sani-tátem Sédulus af-fers. 3. Páce discórdes ánimos
revíncis, Cí-vi-um stríctos gládi-os retúndis, Impro-bos
mó-ti pópu-li tumúltus, Ore refraénas. 4. Vórtices sursum
púte-i tuméscunt, Et pú-er súrgit redi-vívus inde Dum
tú-a fúltus préce lúdit ínfans Sóspes in úndis. 5. Vá-tis
edócti sté-ri-lis Saréptae Fácta decántant pópu-li; sed
íste Frátribus pándens renováta mi-re Vína propí-nat.
6. Laus, hónor Pátri, pa-ri-líque ná-to, Flámin*i* et sáncto
décus ómn*e* in aévum, Qui vígens trínus Dé-us únus ídem
Régnat in ástris. Amen.

℣. Pósuit fínes túos pácem. (*T. P.* Allelúia.)
℟. Et ádipe fruménti sátiat te. (*T. P.* Allelúia.)

Ad Magnif. Ant. 8. G

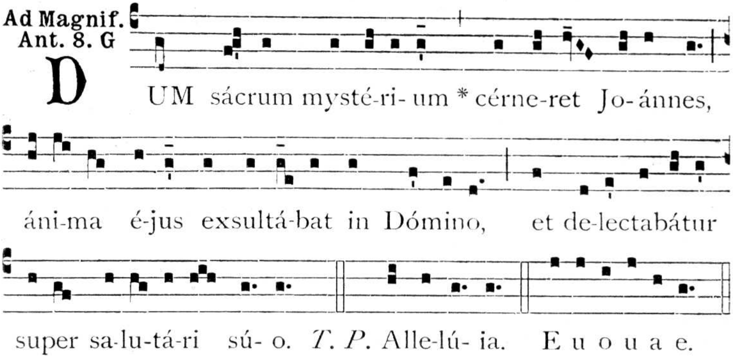

Oratio. Deus, autor pacis. (87).

23. B. Petri Jacobi a Pisauro, Conf.

De Communi Confessoris non Pontificis.

Missa. Jústus. *de eodem 2. loco.*

Oratio.

DEus, qui nos in tantis perículis constitútos, pro humána scis fragilitáte non posse subsístere: † da, per mérita et intercessiónem beáti Petri Jacóbi Confessóris tui; * ut ea quae pro peccátis nostris pátimur, te adjuvánte vincámus. Per Dóminum.

25. S. Prosperi Aquitani, Ep. et Conf.

De Communi Confessoris Pontificis.

Missa. In médio. *de Comm. Doct.*

Oratio.

ECclésiam tuam, quaésumus, Dómine, grátia caeléstis amplíficet; † quam beáti Prósperi Confessóris tui atque Pontíficis * illustráre voluísti gloriósis méritis et doctrínis. Per Dóminum.

FESTA JULII.

3. BB. Petri et Joannis Becchetti, Conf.

De Comm. plurium Conf. non Pontif.

Missa. Confiteántur tíbi. *de eodem ut in fine hujus Proprii.*

Oratio.

BEatórum Petri et Joánnis précibus adjútis, concéde nobis, Dómine Jesu Christe : † ut, in dolóre cordis passiónem tuam et transfixiónem Vírginis Matris recoléntes,* coherédes regni tui efficiámur. Qui vivis.

Secreta.

PRopítius, Dómine, quaésumus, haec dona sanctífica ; et, hóstia spiritáli suscépta, intercedéntibus beátis Petro et Joánne, pérfice nos tibi munus aetérnum. Per Dóminum.

Postcommunio.

ADjuva, quaésumus, Dómine, pópulum tuum : † et quem pretióso córpore et sánguine tuo creásti ; * intercedéntibus beátis Petro et Joánne, ab hóstium furóre defénde : Qui vivis.

8. Anniversarium omnium benefactorum defunctorum O. N.

Missa. Réquiem. *ut in Anniversario communi.*

Oratio.

DEus, indulgentiárum Dómine, da animábus ómnium benefactórum Ordinis nostri, quorum anniversárium depositiónis diem commemorámus, refrigérii sedem, quiétis beatitúdinem et lúminis claritátem. Per Dóminum.

21. BB. Benigni et Cari, Conf.

De Comm. plurium Conf. non Pontif.

Missa. Confiteántur tíbi. *de eodem ut in fine hujus Proprii.*

Oratio.

DEus, qui humília réspicis et alta a longe cognóscis : † concéde nos, exémplo beatórum Benígni et Cari Confessórum ; * quae humília sunt vere sectári, et alta hujus mundi ex ánimo despícere. Per Dóminum.

Secreta. Múnera. *et Postcommunio.* Súpplices. *de Comm. 2. loco.*

24. B. Antonii Turriani, Conf.

De Communi Confessoris non Pontificis.

Missa. Os jústi. *de eodem 1. loco.*

Oratio.

ANimárum nostrárum, quaésumus, Dómine, beáto António Confessóre tuo intercedénte, medére languóribus : † et, grátiae tuae virtúte firmátos, fac nos júgiter in via mandatórum tuórum incédere ; * ut ad salútis aetérnae gáudia felíciter perducámur. Per Dóminum.

27. B. Luciae Amerinae, Virg.

De Communi Virginis.

Missa. Dilexísti. *de eodem 3. loco.*

Oratio.

DOmine Jesu Christe, qui beátam Lúciam Vírginem tuam in sanándis púeris et daemónibus fugándis mirábilem effecísti: † concéde propítius; ut ipsa intercedénte, ómnium hóstium superátis insídiis, * salútem mentis et córporis consequámur : Qui vivis.

Secreta.

REspice, aetérne Pater, in fáciem Ecclésiae tuae : et per mérita beátae Lúciae Vírginis tuae, cujus hódie natalítia celebrámus, concéde; ut, evúlsa zizánia per inimícum supersemináta, in pace et tranquillitáte tibi soli desérviat. Per Dóminum.

Postcommunio.

HAec divíni Sacraménti percéptio, Dómine, quaésumus : † beáta Lúcia Vírgine tua intercedénte; tríbuat nobis, * ut sóbrie, juste ac pie vivéndo, corónam accipiámus aetérnam. Per Dóminum.

FESTA AUGUSTI.

9. B. Joannis a Reate, Conf.

De Communi Confessoris non Pontificis.

Missa. Os jústi. *de eodem 1. loco.*

Oratio.

FAC nos, quaésumus, Dómine, beáti Joánnis Confessóris exémplo in simplicitáte, humilitáte et caritáte semper incédere : † ut, ejus praesídiis muníti, * aetérnam glóriam cónsequi mereámur. Per Dóminum.

Secreta.

ANnue, misériCors Deus, ut beáto Joánne intercedénte, hóstias placatiónis et laudis in simplicitáte cordis nostri, tua grátia irrigánte, tibi deferámus. Per Dóminum.

Postcommunio.

CAeléstis doni benedictióne percépta, súpplices deprecámur, Dómine Jesu Christe : † ut per intercessiónem beáti Joánnis Confessóris de caritáte cordis tui semper partícipes effécti, * in te perpétuo maneámus : Qui vivis.

13. S. Simpliciani, Ep. et Conf.

De Communi Confessoris Pontificis.

IN I. VESPERIS.

Ad Magnif. Ant. 7. d

EXsúltat in caélo * be- átus Simpli-ci- á-nus,

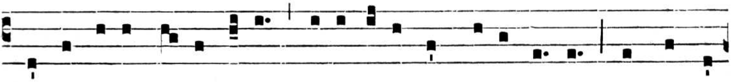

qui a juventú-te sú-a devo-tíssime Dé-o ví-xit, et lónga

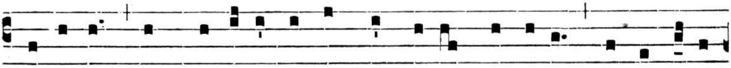

aetá-te in stúdi- o sectándae ví-ae Dómini, múlta fú- it

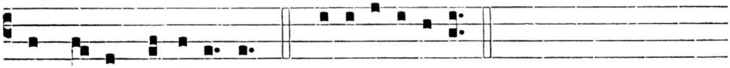

expértus, alle-lú- ia. E u o u a e.

Oratio. Deus qui. *ut infra*, (99).

AD LAUDES.

Ad Bened. Ant. 6. F

BEnedíctus Dómi-nus * in caélo et in térra,

qui dedísti Simpli-ci- áno, ut lucéret grá-ti- a tú- a,

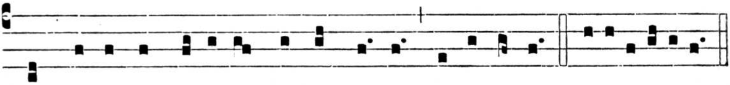

et bónus apparé-ret sérvus tú- us, alle-lú- ia. E u o u a e.

Oratio. Deus qui. *ut infra.*

Missa. Státuit. *de Comm. 1. loco, praeter sequentia :*

Oratio.

DEus, qui hodiérnam diem honorábilem nobis in beáti Simpliciáni Confessóris tui, atque Pontíficis solemnitáte tribuísti : † praesta, quaésumus; ut, de cujus ánnua celebritáte exsultámus in terris, * ejus felíci consórtio perfruámur in caelis. Per Dóminum.

Lectio Epistolae beati Pauli Apostoli ad Hebraeos.

Hebr. 7, 23-27.

FRatres : Plures facti sunt sacerdótes, idcírco quod morte prohiberéntur permanére : Jesus autem eo quod máneat in aetérnum, sempitérnum habet sacerdótium. Unde et salváre in perpétuum potest accedéntes per semetípsum ad Deum : semper vivens ad interpellándum pro nobis. Talis enim decébat, ut nobis esset póntifex, sanctus, ínnocens, impollútus, segregátus a peccatóribus, et excélsior caelis factus : qui non habet necessitátem quotídie, quemádmodum sacerdótes, prius pro suis delíctis hóstias offérre, deínde pro pópuli : hoc enim fecit semel, seípsum offeréndo, Jesus Christus, Dóminus noster.

Evangelium. Sint lumbi. *e Missa* Os jústi. *de Comm. non Pont. 1. loco.*

Secreta.

SAcrifícia, Dómine, quae in honórem sancti Simpliciáni Confessóris tui atque Pontíficis, tuae offérimus majestáti, nobis sint ad salútem efficácia et tuae plácita pietáti. Per Dóminum.

Postcommunio.

QUaésumus, omnípotens Deus : † ut, qui caeléstia aliménta percépimus; * intercedénte beáto Simpliciáno Confessóre tuo atque Pontífice, per haec contra ómnia advérsa muniámur. Per Dóminum.

In II. Vesperis. *Ad Magnificat Ant.* Exsúltat. *ut in I. Vesperis,* (98).

---

14. B. Julianae a Busto Arsitio, Virg.

De Communi Virginis.

Missa. Dilexísti. *de eodem 3. loco.*

Oratio.

DEus, qui in diléctο Fílio tuo exímium humáno géneri obediéntiae exémplum praebuísti : † concéde nobis, quaésumus, intercedénte beáta Juliána Vírgine tua ; * ut, quae a te jussa cognóvimus, implére caelésti inspiratióne valeámus. Per Dóminum.

---

17. In Festivitate S. Clarae a Cruce de Montefalco, Virg.

Omnia de Comm. Virg. praeter ea quae hic habentur propria.

In II. Vesperis praecedentis Festi S. Joachim Conf. fit Commemoratio sequentis :

Ant. 4. E

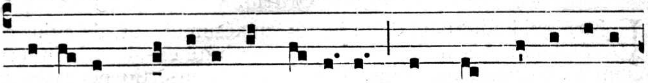

V Ení- te, * audí-te, et narrábo, ómnes qui timé-tis

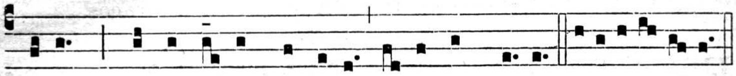

Dé-um, quánta fé-cit Dóminus á-nimae mé-ae. E u o u a e.

℣. Ora pro nóbis, beáta Clára.
℟. Ut dígni efficiámur promissiónibus Christi.

Oratio ut infra, (104).

Sicubi tamen habeat I. Vesperas integras, omnia dicuntur ut in II. Vesperis praeter Ant. ad Magnificat Venite *ut supra.*

AD LAUDES ET PER HORAS.

Psalmi. 1. Dóminus regnávit. 2. D. — 2. Jubiláte. 7. a. — 3. Déus, Déus méus. 3. a. — 4. *Cant.* Benedícite. 4. A*. — 5. Laudáte Dóminum de caélis. 8. G.

Ad Vesperas. *Psalmi.* 1. Díxit Dóminus. 2. D. — 2. Laudáte púeri. 7. a. — 3. Laetátus sum. 3. a. — 4. Nisi Dóminus. 4. A*. — 5. Láuda Jerúsalem. 8. G.

1. Ant. 2. D

D I-léctus mé-us míhi, * et égo íl-li, qui pásci-

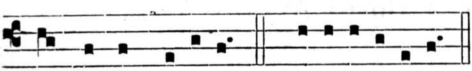

tur inter lí-li-a. E u o u a e.

2. Ant. 7. a

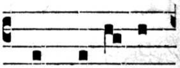

E N di-léctus

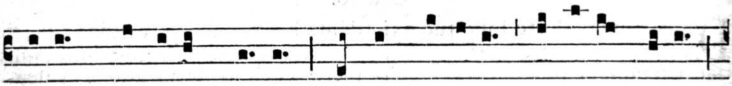

mé-us * lóquitur mí-hi: súrge, própera, amí-ca mé-a,

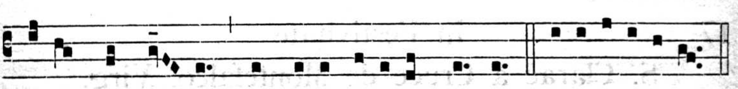

co-lúmba mé- a, in foramínibus pétrae. E u o u a e.

3. Ant. 3. a 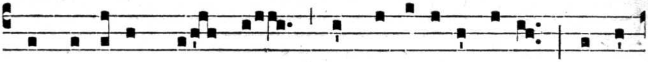

I Ntrodúxit me Rex * in cellá-ri-a sú-a, ordi-

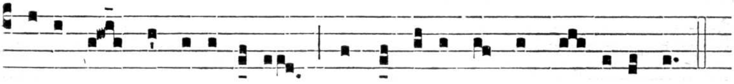

návit in me ca-ri-tá-tem : exsultábimus et lae-tábimur.

4. Ant. 4. A* 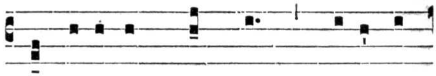

E u o u a e. F Ascícu-lus mýrrhae * di-léctus

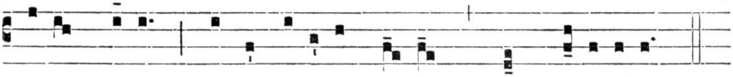

mé- us míhi, inter úbera mé- a commorábi-tur.

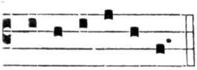 5. Ant. 8. G 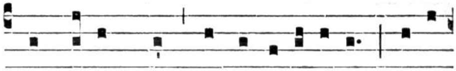

E u o u a e. R Eplé-vit me * ama-ri-túdine, ine-

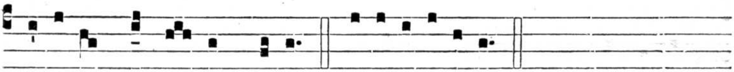

bri- ávit me absýnthi- o. E u o u a e.

Capitulum. *Cant. 8, 6.*

POne me ut signáculum super cor tuum : † quia fortis est ut mors diléctio, dura sicut inférnus aemulátio : * lámpades ejus lámpades ignis atque flammárum.

Hymn. 1. 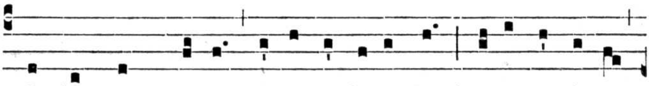

C Orde quem nútrit mí-nime feréndo Clára par ígni

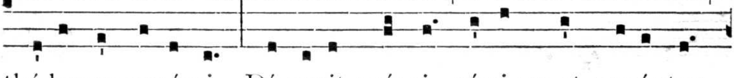

thá-lamos supérni Díscupit spónsi, ními-*um* et morántem

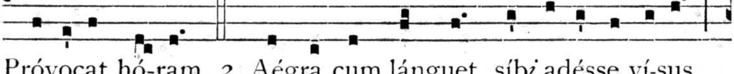

Próvocat hó-ram. 2. Aégra cum lánguet, síb*i* adésse ví-sus,

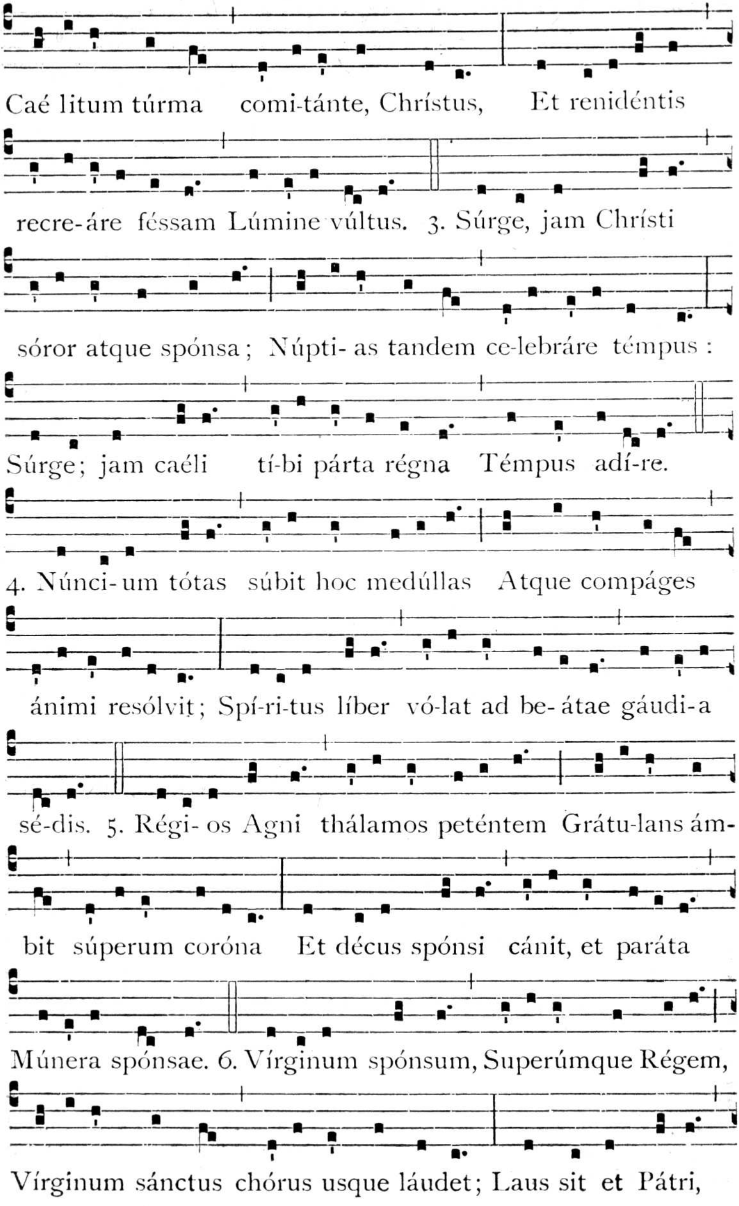
Caé litum túrma comi-tánte, Chrístus, Et reniden´tis
recre-áre féssam Lúmine vúltus. 3. Súrge, jam Chrísti
sóror atque spónsa; Núpti- as tandem ce-lebráre témpus:
Súrge; jam caéli tí-bi párta régna Témpus adí-re.
4. Núnci-um tótas súbit hoc medúllas Atque compáges
ánimi resólvit; Spí-ri-tus líber vó-lat ad be- átae gáudi-a
sé-dis. 5. Régi- os Agni thálamos peténtem Grátu-lans ám-
bit súperum coróna Et décus spónsi cánit, et paráta
Múnera spónsae. 6. Vírginum spónsum, Superúmque Régem,
Vírginum sánctus chórus usque láudet; Laus sit et Pátri,

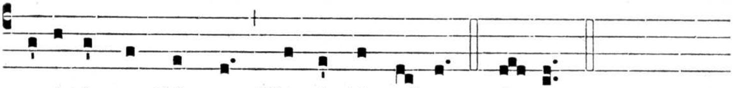

pa-ri-térque Sáncto Flámini in aévum. Amen.

℣. Ora pro nóbis, beáta Clára.
℟. Ut digni efficiámur promissiónibus Christi.

Ad Bened.
Ant. 8. G

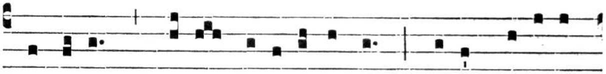

HOdi- e * Clá-ra be-a-tíssima ví-dit di-vínum

Spónsum reve-lá-ta fáci- e; é- i nox ultra non é-rit, quó-

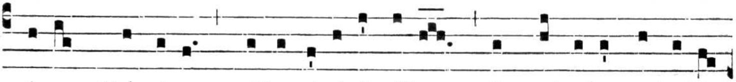

ni- am Dóminus illuminávit íllam in saécula saecu-ló-

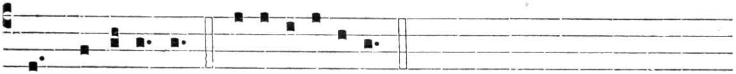

rum, alle-lú- ia. E u o u a e.

Oratio. Deus, qui sanctam. (104).

AD TERTIAM.

Capitulum. Pone me. (101).

℟. br.

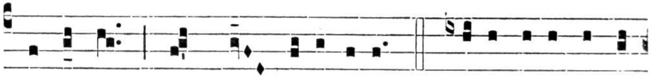

FOrtis est * Ut mors di-lécti- o. ℣. Dúra sicut infér-

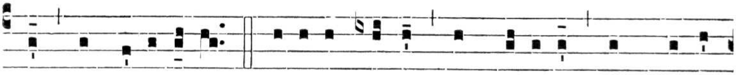

nus aemu-láti- o. Gló-ri- a Pátri, et Fí-li- o, et Spi-rí-

tu- i Sáncto.

℣. Defécit in dolóre víta méa.
℟. Et ánni méi in gemítibus.
Oratio ut infra, (104).

AD MISSAM.

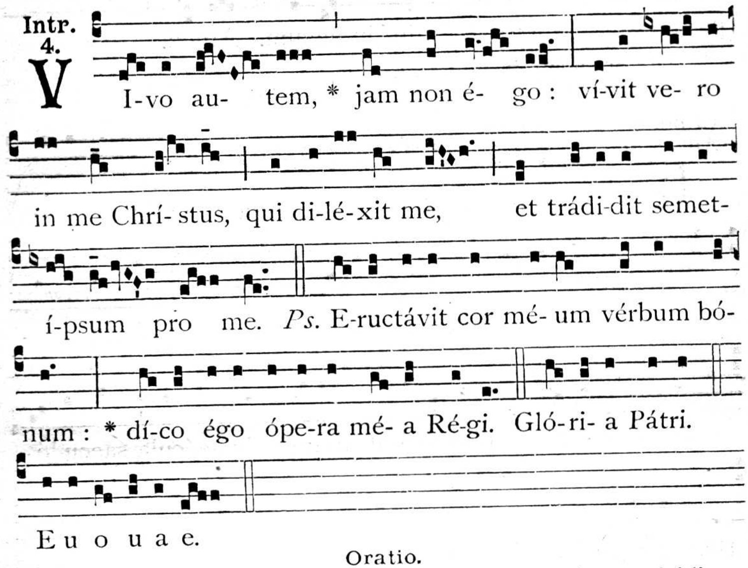

Oratio.

Deus, qui sanctam Vírginem tuam Claram claríficans, in ipsíus córpore Passiónis tuae et Trinitátis mystéria miríficis signis renovásti : † praesta, quaésumus, ejus précibus et imitatióne; * sic nos Tuae Passiónis amaritúdinem recordári, ut Trinitátis beatitúdine pérfrui mereámur : qui cum Patre et Spíritu Sancto in Trinitáte vivis et regnas Deus.

Lectio libri Sapientiae. *Cant. 8, 6-7.*

Pone me ut signáculum super bráchium tuum : quia fortis est ut mors diléctio : dura sicut inférnus aemulátio, lámpades ejus, lámpades ignis atque flammárum. Aquae multae non potuérunt exstínguere caritátem, nec flúmina óbruent illam : si déderit homo omnem substántiam domus suae pro dilectióne, quasi nihil despíciet eam.

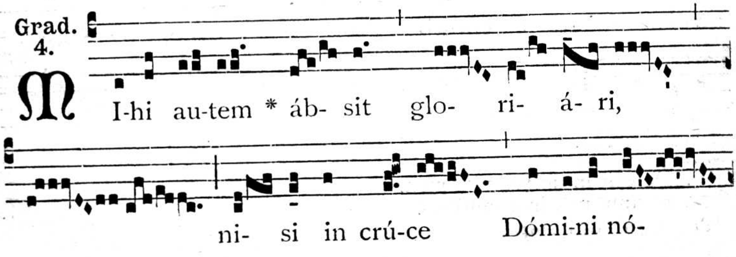

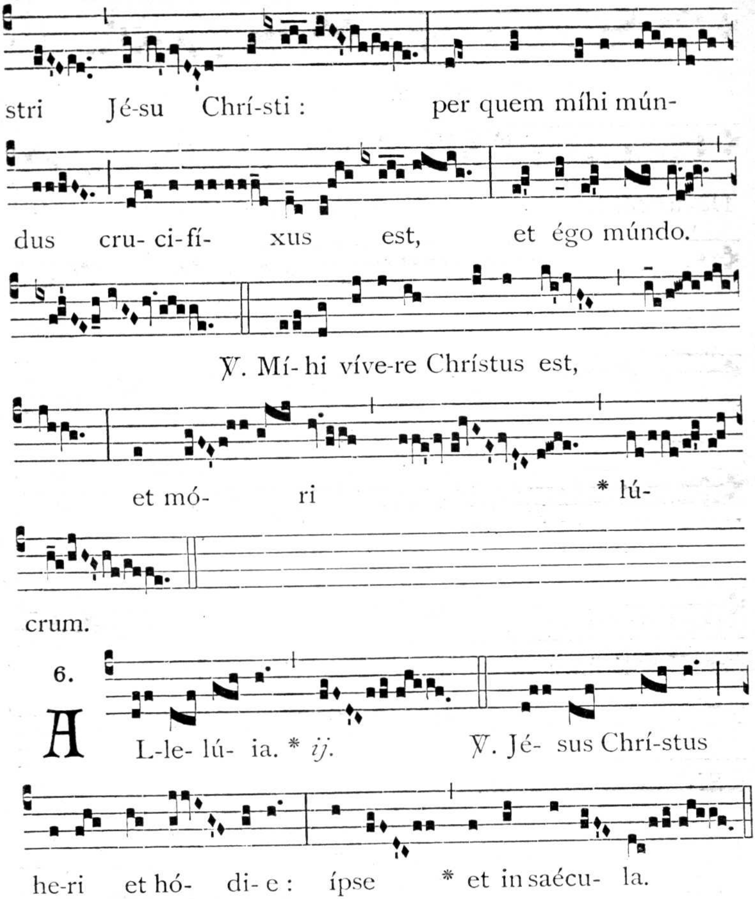

In Missis votivis post Septuagesimam, omissis Allelúia *et Versu sequenti dicitur :*

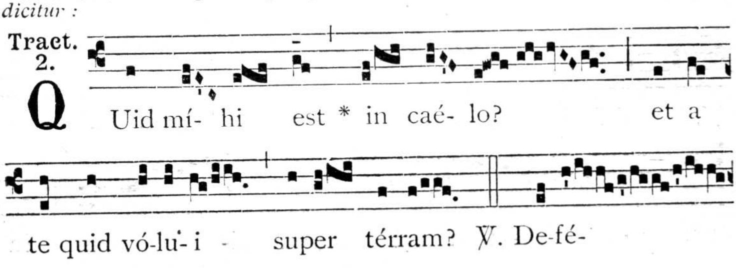

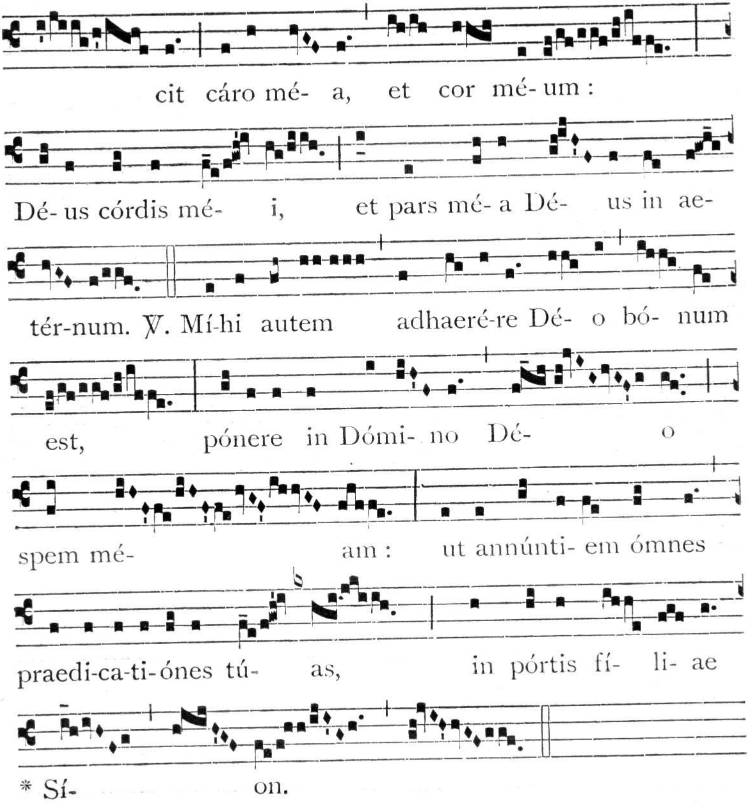

Tempore Paschali omittitur Graduale, et ejus loco dicitur :

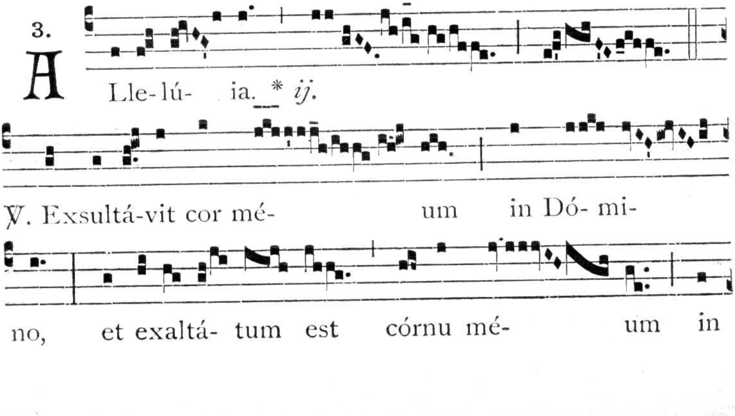

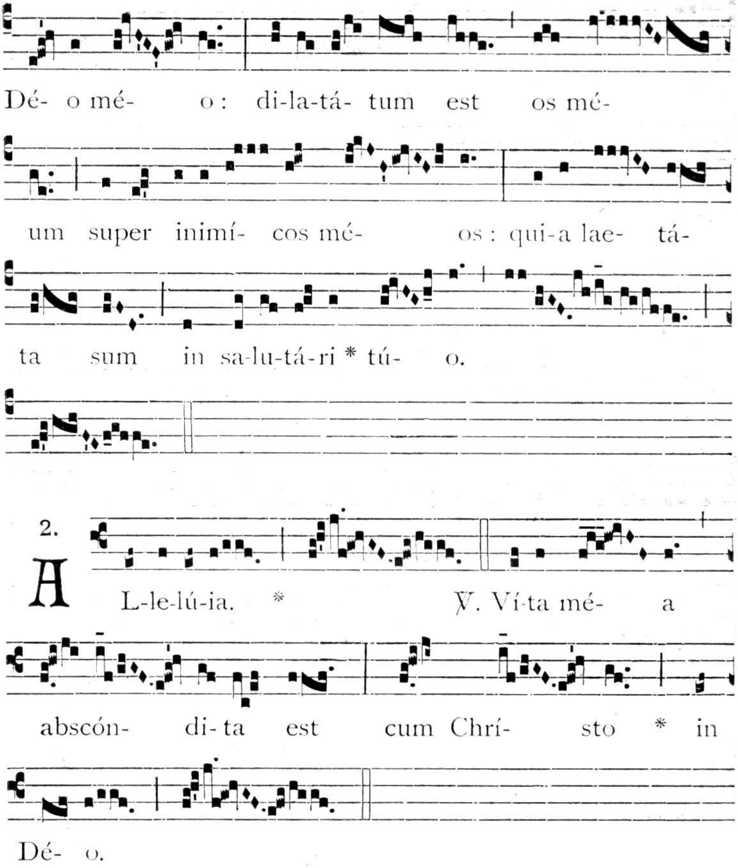

Evangelium. Simíle erit regnum caelórum decem virgínibus. *ex Missa* Dilexísti. *de Comm. Virginum 3. loco.*

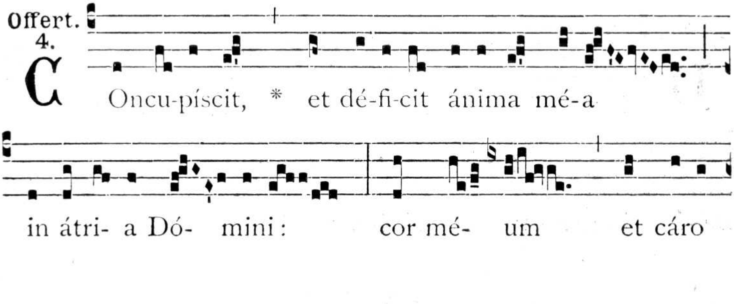

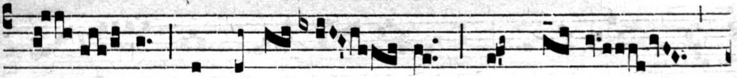

mé- a exsulta- vé- runt in Dé- um

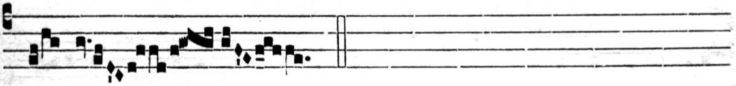

ví- vum.

Secreta.

OBlátis, quaésumus, Dómine, placáre munéribus, et réspice in fáciem Christi tui; cujus imáginem in corde beátae Clarae expréssam venerámur : Qui tecum.

Comm. 6.

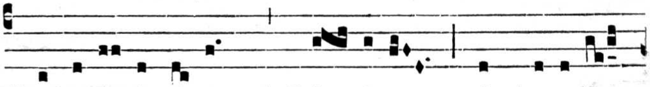

PRaeveni-sti é- am, * Dó- mine, in benedi-

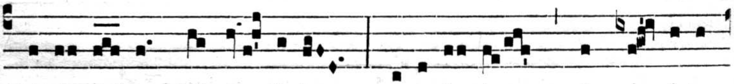

cti-ó- ni- bus dulcé- dinis : posu- í-sti in cá- pi-te

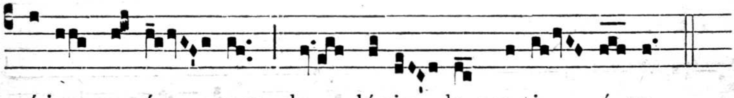

é-jus co-ró- nam de lápi- de pre-ti- ó- so.

Postcommunio.

OMnípotens sempitérne Deus, qui, frigescénte mundo, ad corda nostra inflammánda, in corde sanctae Clarae Passiónis tuae mystéria renovásti : † concéde propítius ; * ut ejus précibus et méritis dignos fructus poeniténtiae faciámus : Qui vivis.

AD SEXTAM.

Capitulum. *Hebr. 4, 12.*

VIvus est sermo Dei et éfficax, † et penetrabílior omni gládio ancípiti, * et pertíngens usque ad divisiónem ánimae et spíritus.

℟. br.

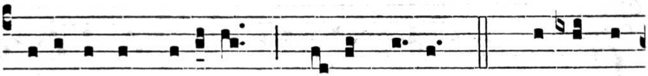

DEfé-cit in dolóre * Ví- ta mé- a. ℣. Et ánni

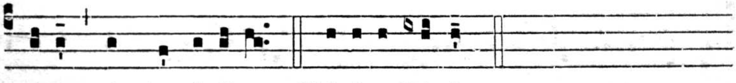

mé- i in gemí-tibus. Gló-ri- a Pátri.

℣. Fascículus mýrrhae diléctus méus míhi.
℟. Inter úbera méa commorábitur.

AD NONAM.

Capitulum. *Gal. 6, 14.*

MIhi autem absit gloriári † nisi in cruce Dómini nostri Jesu Christi, * per quem mihi mundus crucifíxus est, et ego mundo.

℟. br.
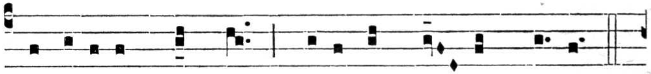

FAscícu-lus mýrrhae * Di-léctus mé- us mí-hi.

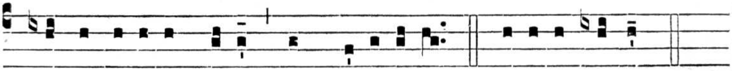

℣. Inter úbera mé- a commorábi-tur. Gló-ri- a Pátri.

℣. Defécit cáro méa et cor méum.
℟. Déus córdis méi, pars méa Déus, in aetérnum.

IN II. VESPERIS.

Antiphonae de Laudibus, (99).

Capitulum. *Cant. 8, 6.*

POne me ut signáculum super cor tuum : † quia fortis est ut mors diléctio, dura sicut inférnus aemulátio : * lámpades ejus, lámpades ignis atque flammárum.

Hymn. 8.
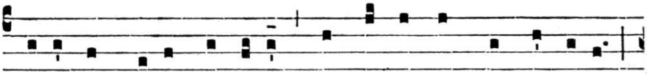

DI-lécta Clára Númini Sponsóque júncta Vírginum,

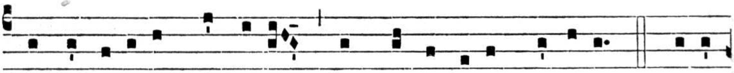

Da nupti-á-lis pánge-re Sánctos amóres foéderis. 2. Pu-él-

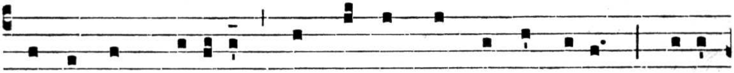

la necdum núbi-lis, Ad sácra cláustra cónvolas, Spre-tís-

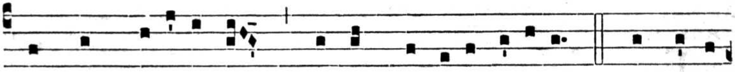

que múndi illécebris, Chrístum requí-ris úni-ce. 3. Candéntis

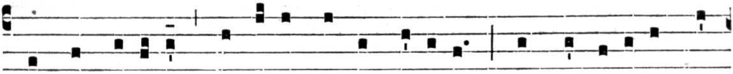

instar lí-li- i, Odóre múlces síde-ra, Et virginá-li Caé-

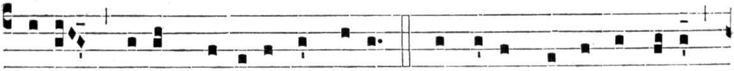

li-tum Régem ni-tóre pértrahis. 4. Amóre, qui te vúlnerat

Amóre, Chrístum dé-tines, Et tánt*i* amó-ris accí-pis

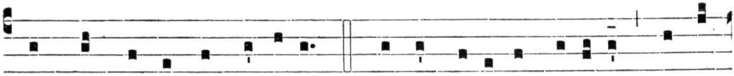

Inscúlpta córdi mú-nera. 5. O singu-lá-ris cá-ri-tas, O vis

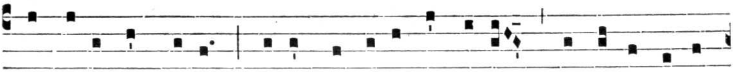

amó-ris íncly-ti! Ví-vit tú*o* ílle córpo-re, Tu ví-vis é-jus

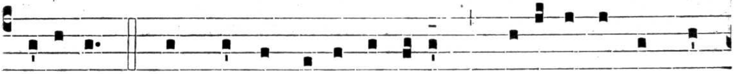

spí-ri-tu. 6. Te, spónse, Jé-su vírginum, Be-á-ta láudent ág-

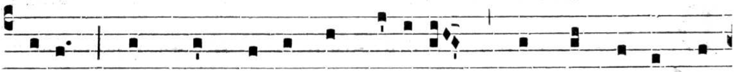

mina, Cum Pátr*e*, et álmo Spí-ri-tu, Nunc et per ómne

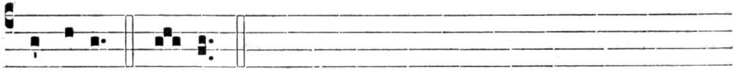

saéculum. Amen.

℣. Ora pro nóbis, beáta Clára.
℟. Ut digni efficiámur promissiónibus Chrísti.

Ad Magnif. Ant. 7. a

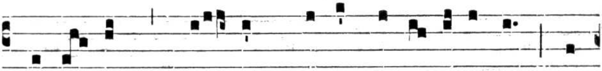

L Aetá- re, * Spón-sa Chrísti prudentíssima, in-

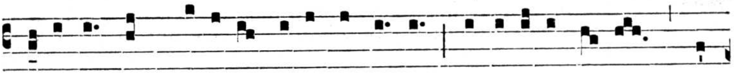

venísti quem dí-li-git ánima tú- a, tenu-ísti é- um, nec

dimíttis in aetérnum. E u o u a e.

Oratio. Deus qui sanctam. (104).

---

18. S. Alipii, Ep. et Conf.

De Communi Confessoris Pontificis.

Missa. Státuit. *de eodem 1. loco.*

Oratio.

DEus, qui beátum Alípium fidélem sacraménti tui antístitem et insígnem grátiae tuae propugnatórem effecísti : † da nobis, ejus méritis et intercessióne, sacraménta Christi Fílii tui digne suscípere, * et donórum tuórum benefíciis gaudére : Per eúmdem Dóminum.

---

19. B. Petri de Zuñiga, Mart.

De Communi Martyris.

Missa. In virtúte. *de eodem 1. loco.*

Oratio.

DEus, qui beátum Petrum, per ignem probátum, martýrii palma decorásti : † concéde nobis fámulis tuis; * ut ipsíus intercessióne flamma divíni amóris succénsi, cum illo páriter coronémur in caelis. Per Dóminum.

Evangelium. Nihil est opértum. *e Missa* Laetábitur. *de Comm. 2 loco.*

---

26. Ss. Liberati, Bonifacii et Sociorum, Mm.

De Comm. plurimorum Mart. extra T. P.

Missa. Intret in conspéctu. *de Comm. 1. loco.*

Oratio.

DEus, qui nos ánnua sanctórum Mártyrum tuórum Liberáti, Bonifácii et Sociórum solemnitáte laetíficas : † concéde propítius; * ut quorum gaudémus méritis, accendámur exémplis. Per Dóminum.

Lectio Epistolae beati Pauli Apostoli ad Hebraeos.

Hebr. 11, 33-39.

FRatres : Sancti per fidem vicérunt regna, operáti sunt justítiam, adépti sunt repromissiónes, obturavérunt ora leónum, exstinxérunt ímpetum ignis, effugérunt áciem gládii, convaluérunt de infir-

mitáte, fortes facti sunt in bello, castra vertérunt exterórum : accepérunt mulíeres de resurrectióne mórtuos suos. Alii autem disténti sunt, non suscipiéntes redemptiónem, ut meliórem invenírent resurrectiónem. Alii vero ludíbria et vérbera expérti, ínsuper et víncula et cárceres, lapidáti sunt, secti sunt, tentáti sunt, in occisióne gládii mórtui sunt, circuiérunt in melótis, in péllibus caprínis, egéntes, angustiáti, afflícti, quibus dignus non erat mundus : in solitudínibus errántes, in móntibus et spelúncis, et in cavérnis terrae. Et hi omnes testimónio fídei probáti invénti sunt : in Christo Jesu Dómino nostro.

Grad. Clamavérunt *e Missa* Salus autem. *de Comm. 3. loco,* Allelúia. Ego vos elégi *ut in Festo S. Jacobi die 25. Julii.*

Evangelium. Si quis vult post me veníre *e Missa* Sacerdótes. *de Comm. unius Mart. Pont. 2. loco.*

Offert. 1.

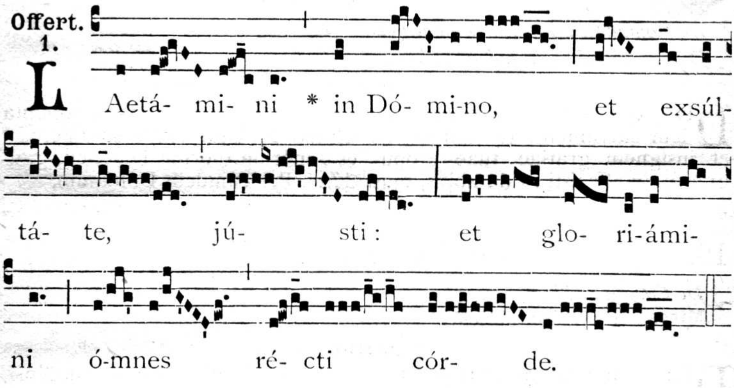

Secreta.

Haec hóstia, quaésumus, Dómine, quam, sanctórum Mártyrum tuórum natalítia recenséntes, offérimus; víncula nostrae pravitátis absólvat, et tuae nobis misericórdiae dona concíliet. Per Dóminum.

Comm. 3.

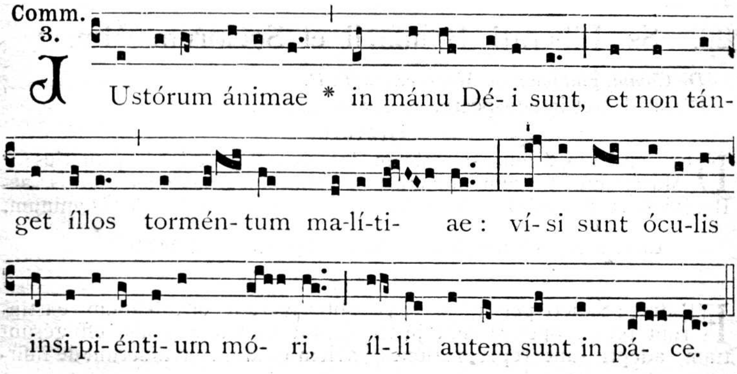

Postcommunio.

SAcro múnere satiáti, súpplices te, Dómine, deprecámur : † ut, quod débitae servitútis celebrámus offício, * salvatiónis tuae sentiámus augméntum. Per Dóminum.

27. In Vigilia S. P. N. Augustini.

Si de ipsa Vigilia Missa celebretur dicitur sequens :

Intr. Sacerdótes túi. *de Comm. Conf. Pont. 2. loco.*

Oratio.

DA, quaésumus, omnípotens Deus : † ut beáti Patris nostri Augustíni Confessóris tui atque Pontíficis, quam praevenímus, veneránda solémnitas; * et devotiónem nobis áugeat, et salútem. Per Dóminum.

Lectio libri Sapientiae. *Eccli. 39, 6-14.*

JUstus cor suum tradet ad vigilándum dilúculo ad Dóminum, qui fecit illum, et in conspéctu Altíssimi deprecábitur. Apériet os suum in oratióne, et pro delíctis suis deprecábitur. Si enim Dóminus magnus volúerit, spíritu intelligéntiae replébit illum : et ipse tamquam imbres mittet elóquia sapiéntiae suae, et in oratióne confitébitur Dómino : et ipse díriget consílium ejus et disciplínam, et in abscónditis suis consiliábitur. Ipse palam fáciet disciplínam doctrínae suae et in lege testaménti Dómini gloriábitur. Collaudábunt multi sapiéntiam ejus et usque in sǽculum non delébitur. Non recédet memória ejus, et nomen ejus requirétur a generatióne in generatiónem. Sapiéntiam ejus enarrábunt gentes et laudem ejus enuntiábit Ecclésia.

Grad. Jústus. *Evangelium.* Sint lumbi vestri. *Offert.* Véritas méa. *Comm.* Beátus sérvus *e Missa* Os jústi. *de Comm. Conf. non Pont 1. loco.*

Secreta.

UT accépta tibi sint, Dómine, nostra jejúnia, praesta nobis, quaésumus, beáti Patris nostri Augustíni suffrágiis, cujus natalítia praevenímus, purificátum tibi pectus offérre. Per Dóminum.

Postcommunio.

SAncti Patris nostri Augustíni Confessóris tui atque Pontíficis, cujus natalítia praevenímus, † quaésumus, Dómine, supplicatióne placátus : * et véniam nobis tríbue, et remédia sempitérna concéde. Per Dóminum.

DIE 28. AUGUSTI.

IN SOLEMNITATE

S. PATRIS NOSTRI AUGUSTINI,

Episcopi et Confessoris atque Ecclesiae Doctoris.

IN I. VESPERIS.

Psalmi. — 1. Dixit Dóminus. 1 f. — 2. Confitébor. 2 D. — 3. Beátus vir. 3. a. — 4. Laudáte púeri. 4 E. — 5. Laudáte Dóminum. 5. a.

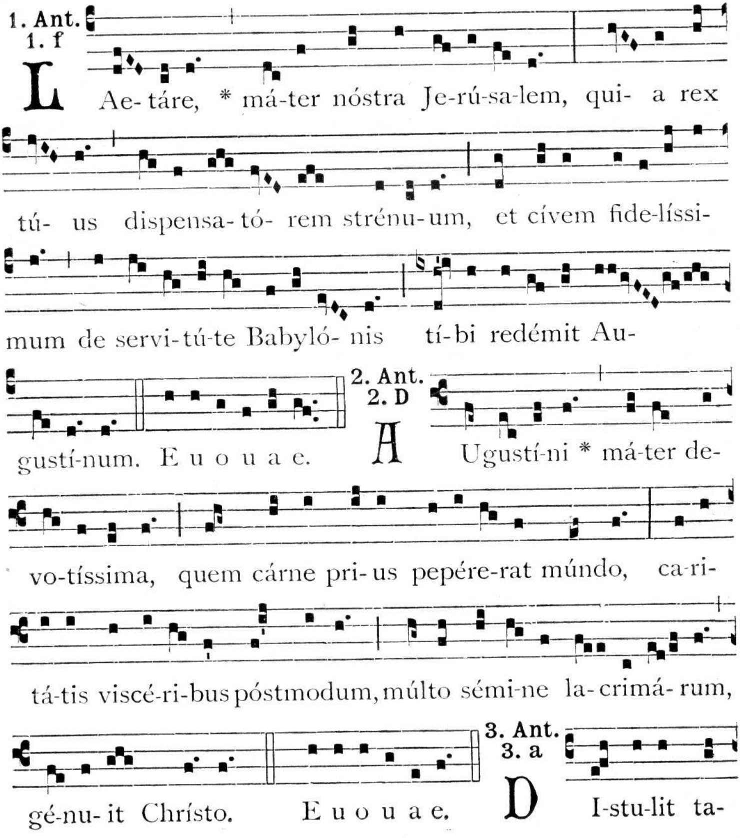

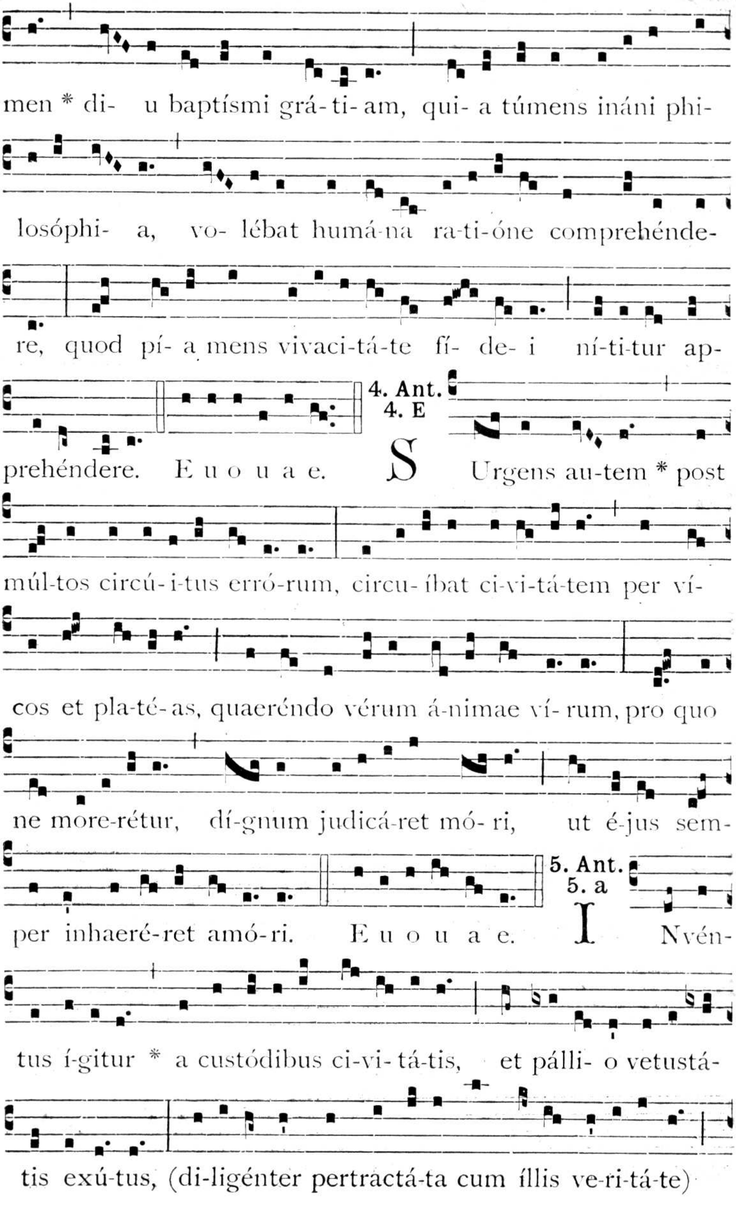
men * di- u baptísmi grá-ti-am, qui- a túmens ináni phi-
losóphi- a, vo- lébat humá-na ra-ti-óne comprehénde-
re, quod pí- a mens vivaci-tá-te fí- de- i ní-ti-tur ap-
prehéndere. E u o u a e.
4. Ant. 4. E
SUrgens au-tem * post
múl-tos circú-i-tus erró-rum, circu- íbat ci-vi-tá-tem per ví-
cos et pla-té-as, quaeréndo vérum á-nimae ví- rum, pro quo
ne more-rétur, dí-gnum judicá-ret mó- ri, ut é-jus sem-
per inhaeré-ret amó-ri. E u o u a e.
5. Ant. 5. a
INvén-
tus í-gitur * a custódibus ci-vi- tá-tis, et pálli- o vetustá-
tis exú-tus, (di-ligénter pertractá-ta cum íllis ve-ri-tá-te)

quem de-side-rábat invé-nit, et cástis é-jus ampléxibus

ardén-ter inhaé-sit. E u o u a e.

Capitulum. *Eccli. 50, 1-2.*

ECce, sacérdos magnus, qui in vita sua suffúlsit domum, et in diébus suis corroborávit templum. † Templi étiam altitúdo ab ipso fundáta est; * duplex aedificátio, et excélsi paríetes templi.

Hymn. 5.

MAgne Pá- ter Augustíne, Préces nóstras sús-cipe,

Et per é-as Condi-tó-ri Nos uní- re sátage, Atque ré-

ge grégem tú-um, Súmmum décus praésulum. 2. Amató- rem

paupertá-tis Te colláudant páu-peres: Assertó-rem ve- ri-

tá-tis Amant vé- ri júdi-ces: Frán-gis nóbis fávos méllis,

De Scriptúris dís-serens. 3. Quae obscú- ra pri- us érant,

Nóbis plána fá- ci-ens, Tu de vérbis salvató-ris Dúlcem

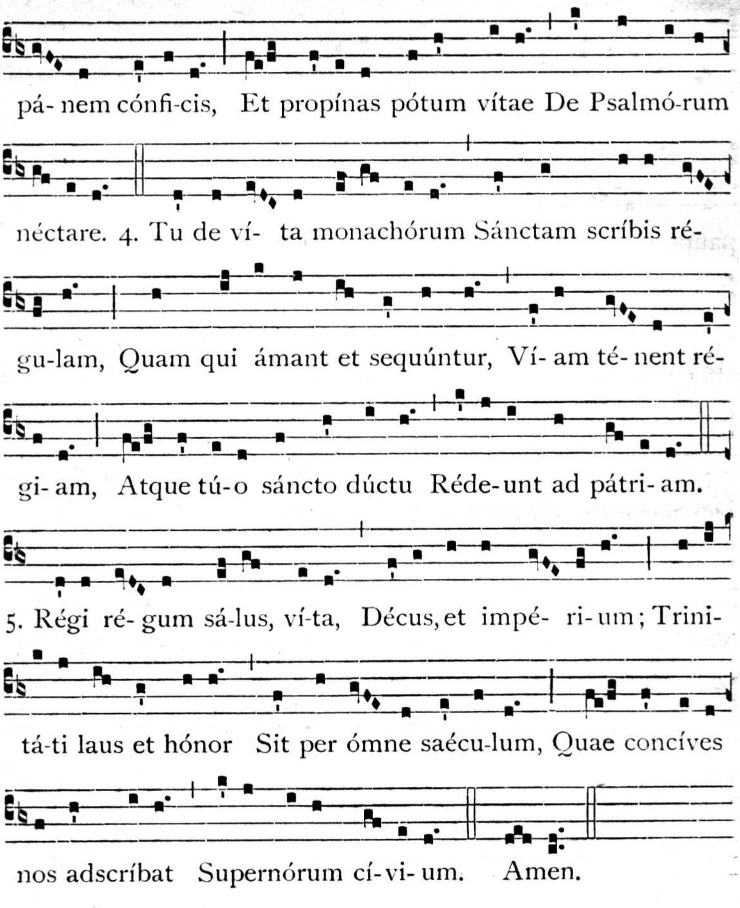

2. Alius tonus ad libitum.

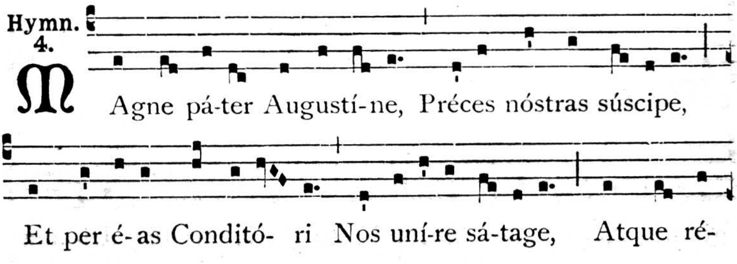

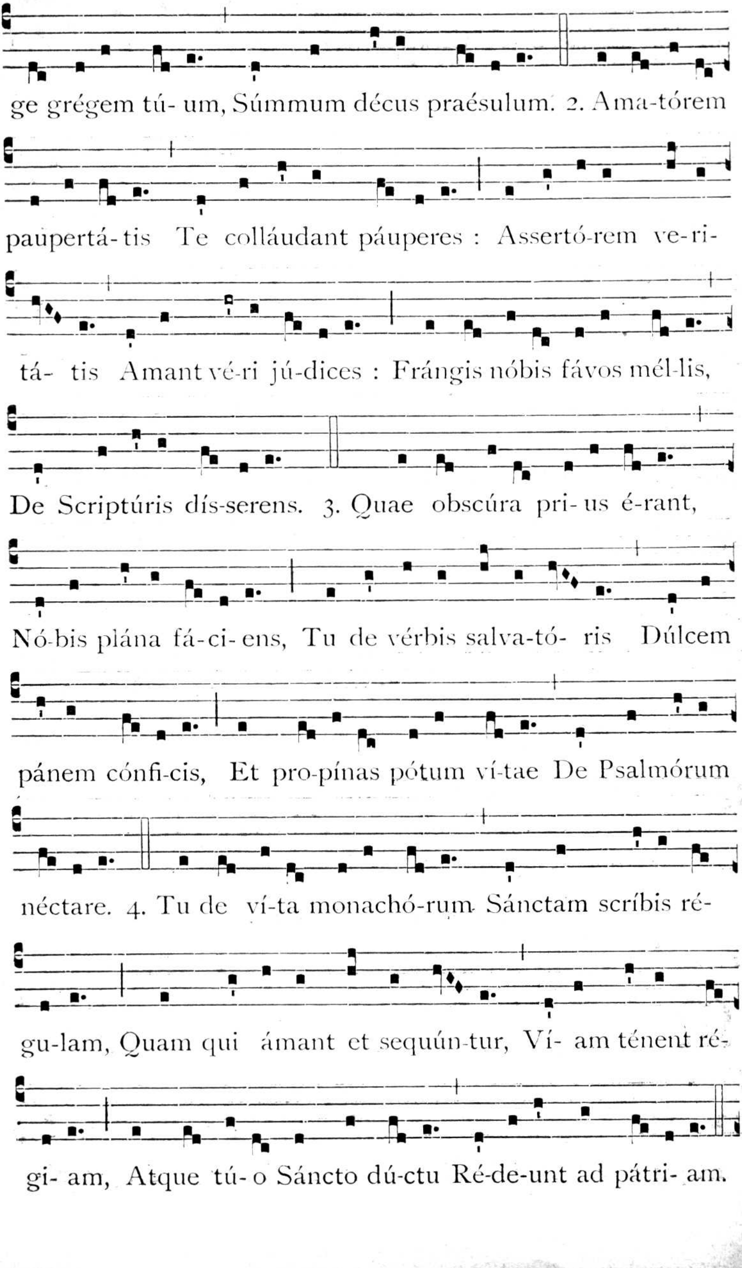
ge grégem tú- um, Súmmum décus praésulum. 2. Ama-tórem
paupertá- tis Te colláudant páuperes : Assertó-rem ve-ri-
tá- tis Amant vé-ri jú-dices : Frángis nóbis fávos mél-lis,
De Scriptúris dís-serens. 3. Quae obscúra pri- us é-rant,
Nó-bis plána fá-ci- ens, Tu de vérbis salva-tó- ris Dúlcem
pánem cónfi-cis, Et pro-pínas pótum ví-tae De Psalmórum
néctare. 4. Tu de ví-ta monachó-rum Sánctam scríbis ré-
gu-lam, Quam qui ámant et sequún-tur, Ví- am ténent ré-
gi- am, Atque tú- o Sáncto dú-ctu Ré-de-unt ad pátri- am.

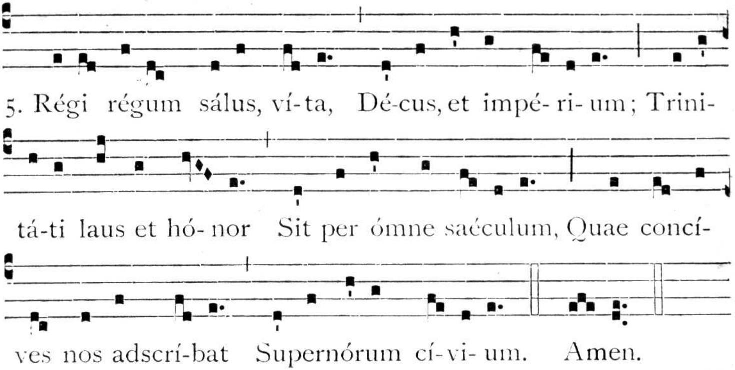

3. Alius tonus.

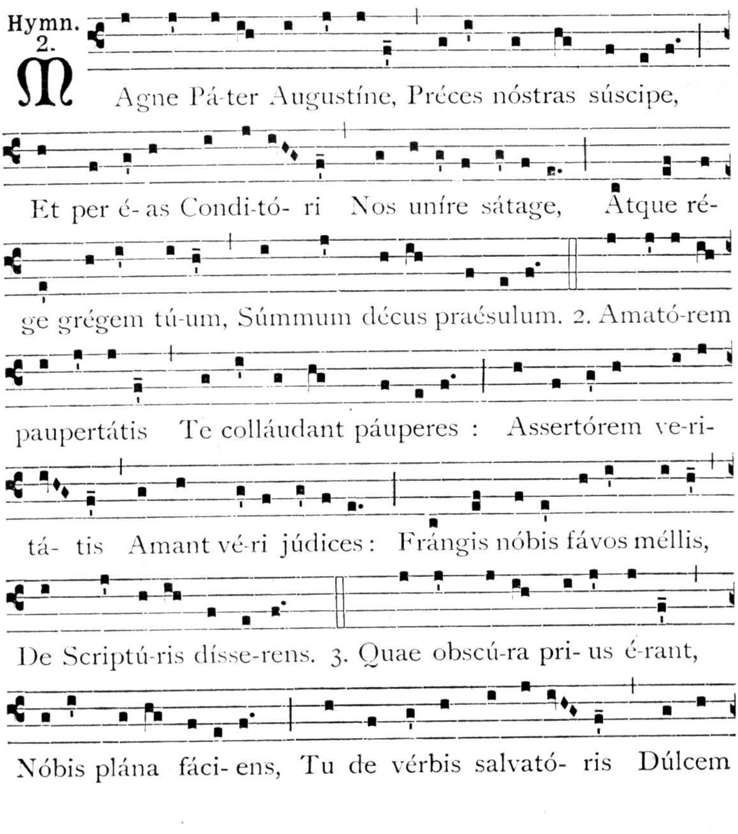

pánem cónfi-cis, Et propínas pótum vítae De Psalmórum

néctа-re. 4. Tu de ví-ta monachórum Sánctam scrí-bis ré-

gu-lam, Quam qui ámant et sequúntur, Ví- am ténent ré-

gi- am, Atque tú-o sáncto dúctu Réde-unt ad pátri- am.

5. Régi régum sá-lus, ví-ta, Décus, et impé-ri-um; Trini-tá-

ti laus et hó- nor Sit per ómne saéculum, Quae concíves

nos adscríbat Supernó-rum cí-vi- um. Amen.

℣. Ora pro nóbis, be-áte Páter Augustíne. ℟. Ut

dígni effi-ci-ámur promissi- ónibus Chrísti.

Ad Magnif. Ant. 1. D

AD-est nóbis * dí- es cé- lebris, quo so-lú-tus

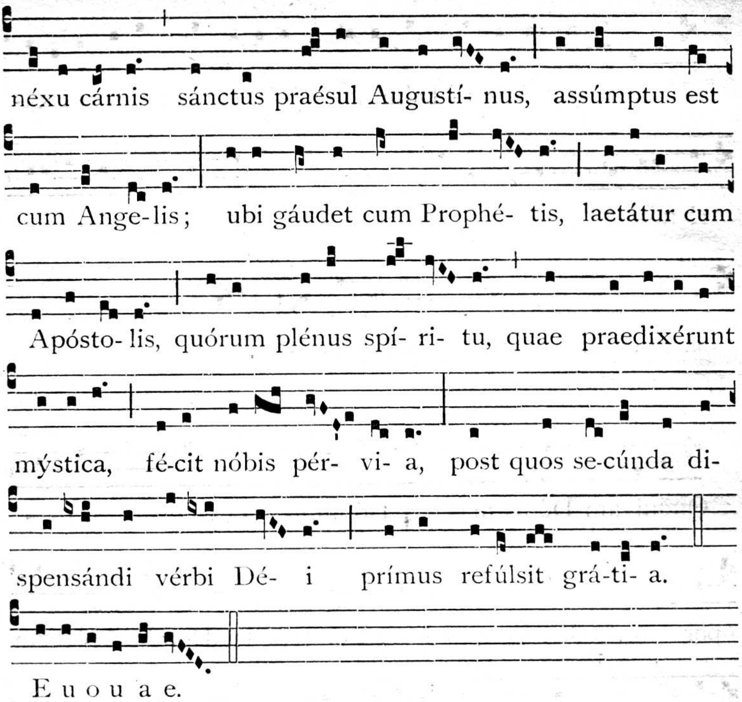

Oratio. Deus qui abditióra. *ut infra*, (126).

AD MATUTINUM.

Invitatorium.

2.

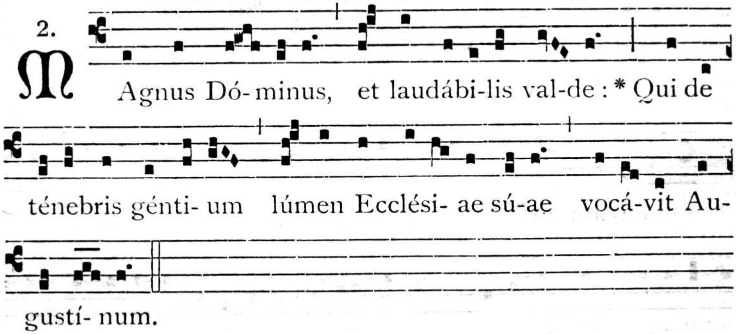

Chorus repetit : Mágnus Dóminus.

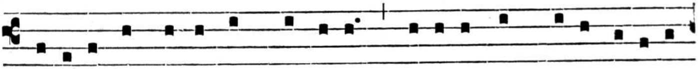

Vení-te, exsultémus Dómino, jubi-lémus Dé-o sa-lutá-

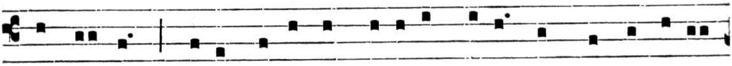

ri nóstro : prae-occupémus fá-ci-em éjus in confessi- ó-

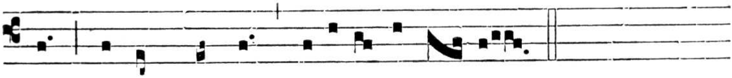

ne, et in psálmis jubi-lémus é- i.

Chorus : Mágnus Dóminus.

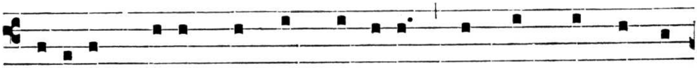

Quóni- am Dé-us mágnus Dóminus, et Rex mágnus su-

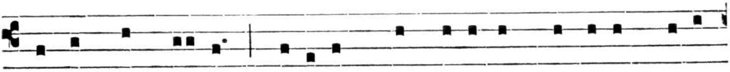

per ómnes dé- os : quóni- am non repéllet Dóminus plébem

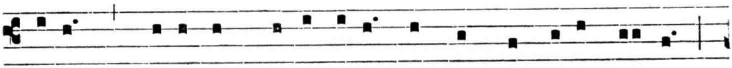

sú-am : qui-a in mánu é-jus sunt ómnes fínes térrae,

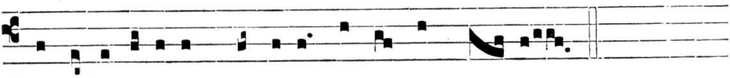

et alti-túdines mónti-um ípse cónspi- cit.

Chorus : Qui de ténebris.

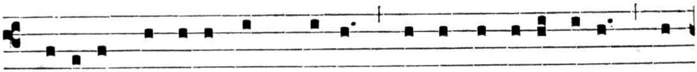

Quóni- am ipsí- us est má-re, et ípse fécit íllud, et

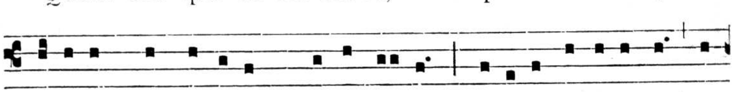

á-ridam fundavérunt mánus é- jus : vení-te, adorémus, et

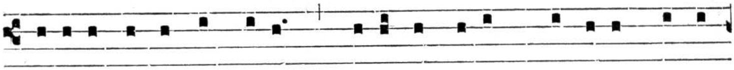

procidámus ante Dé-um : plorémus coram Dómino, qui fé-

cit nos; qui-a ípse est Dóminus, Dé-us nóster; nos

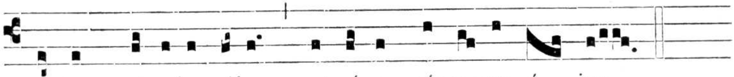

autem pópulus éjus, et óves páscu-ae é- jus.

Chorus : Mágnus Dóminus.

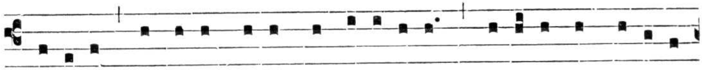

Hódi-e si vócem éjus audi-é-ri-tis, no-lí-te obduráre

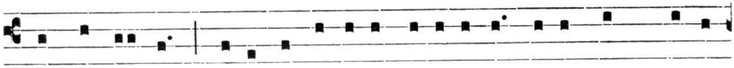

córda véstra, sicut in exacerba-ti-óne secúndum dí- em

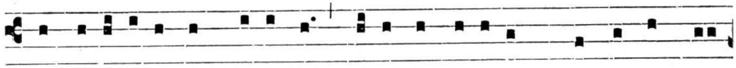

tenta-ti-ónis in desérto : ubi tentavérunt me pátres vé-

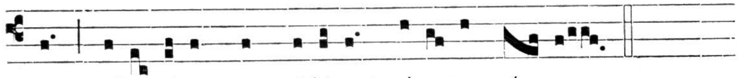

stri, proba-vérunt et vidérunt ópe-ra mé- a.

Chorus : Qui de ténebris.

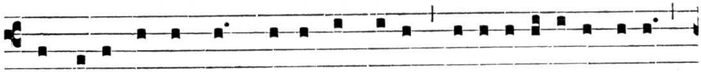

Quadragínta ánnis próximus fú-i genera-ti-óni hú-ic,

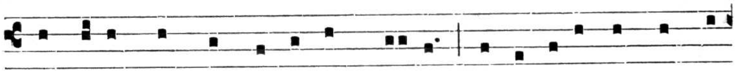

et díxi : Semper hi érrant córde : ípsi vero non cogno-

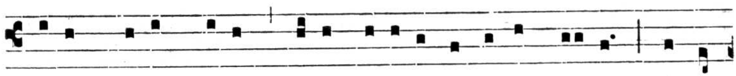

vérunt ví-as mé-as, quíbus jurávi in í-ra mé- a, si in-

tro-íbunt in réqui- em mé- am.

Chorus : Mágnus Dóminus.

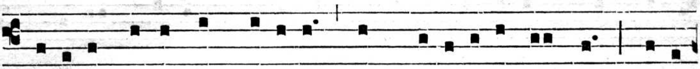

Gló-ri-a Pátri, et Fí-li-o, et Spi-rí-tu-i Sáncto : Sicut

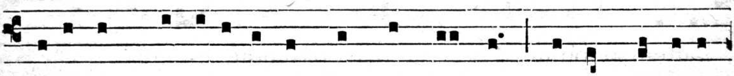

érat in princípi- o, et nunc, et semper, et in saécula

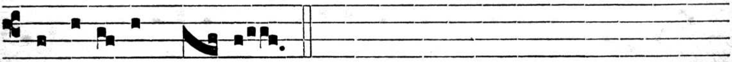

saecu-ló-rum. A-men.

Chorus : Qui de ténebris.

Cantores : Mágnus Dóminus. *Chorus :* Qui de ténebris.

Hymnus : Mágne Páter. *ut in I. Vesperis,* 116.

AD LAUDES.

Antiphonae ut in II. Vesperis, (131).

Capitulum. *Eccli. 50, 1-2.*

ECce sacérdos magnus, qui in vita sua suffúlsit domum, et in diébus suis corroborávit templum.† Templi étiam altitúdo ab ipso fundáta est, * duplex aedificátio, et excélsi paríetes templi.

Hymn. 7.

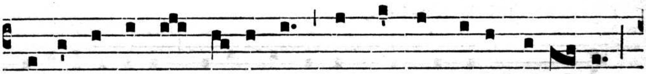

MAgíster órbis máxime, Qui ménte clára caéli- tus

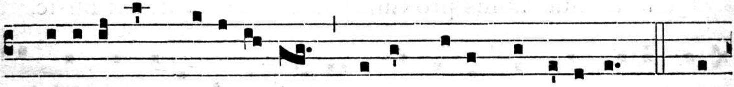

Scru-táris inscrutábi- le Trí-ni Dé-i mysté-ri- um. 2. Ec-

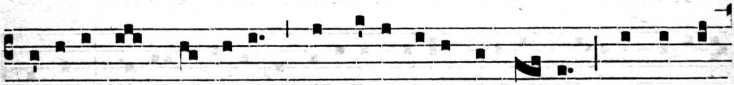

clé-si-ae sol spléndide, Ardóre cújus ígne- o Solvúntur

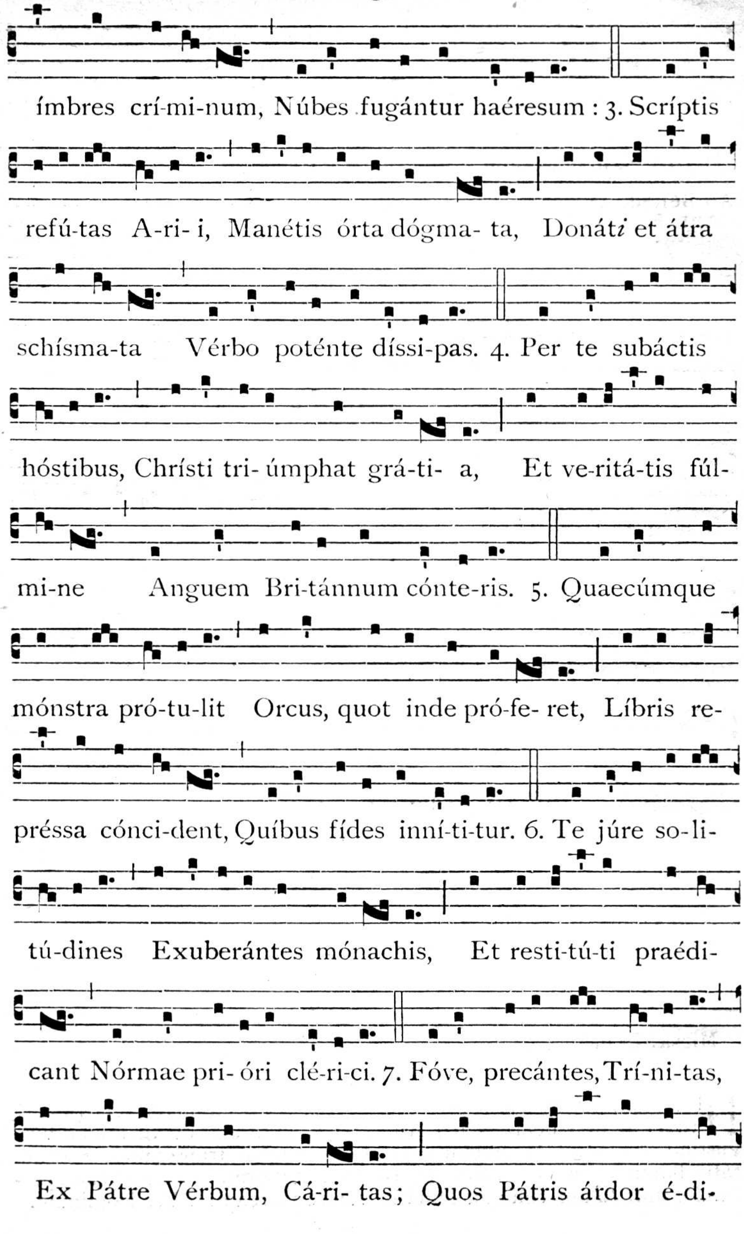
ímbres crí-mi-num, Núbes fugántur haéresum : 3. Scríptis
refú-tas A-ri- i, Manétis órta dógma- ta, Donáti et átra
schísma-ta Vérbo poténte díssi-pas. 4. Per te subáctis
hóstibus, Chrísti tri- úmphat grá-ti- a, Et ve-ritá-tis fúl-
mi-ne Anguem Bri-tánnum cónte-ris. 5. Quaecúmque
mónstra pró-tu-lit Orcus, quot inde pró-fe- ret, Líbris re-
préssa cónci-dent, Quíbus fídes inní-ti-tur. 6. Te júre so-li-
tú-dines Exuberántes mónachis, Et resti-tú-ti praédi-
cant Nórmae pri- óri clé-ri-ci. 7. Fóve, precántes, Trí-ni-tas,
Ex Pátre Vérbum, Cá-ri- tas; Quos Pátris árdor é-di-

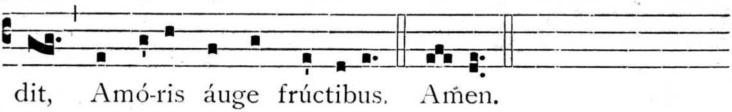

℣. Ora pro nóbis, beáte Páter Augustíne.
℟. Ut dígni efficiámur promissiónibus Christi.

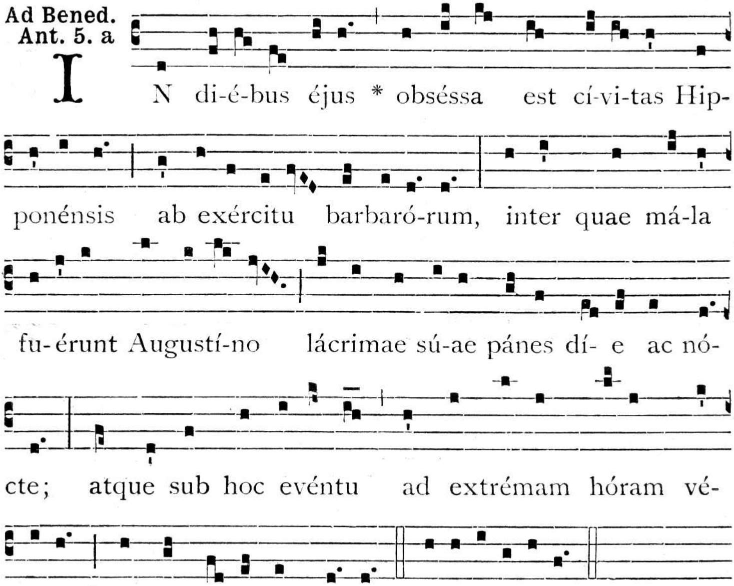

Oratio. Deus, qui abditióra. *ut infra.*

AD TERTIAM.

Ant. Compérta autem. (131).
Capitulum. Ecce sacérdos magnus. (124). *Reliqua de Communi.*

AD MISSAM.

Missa. In médio. *de Comm. Doctorum praeter sequentia :*

Oratio.

DEus, qui abditióra sapiéntiae tuae arcána beáto Patri Augustíno reveládo, et divínae caritátis flammas in ejus corde excitándo, miráculum colúmnae nubis et ignis in Ecclésia tua renovásti; † concéde : ut ejus ductu mundi vórtices felíciter transeámus, * et ad aetérnam promissiónis pátriam pervenire mereámur. Per Dóminum.

Lectio libri Sapientiae. *Eccli. 50, 1-14.*

Ecce sacérdos magnus, qui in vita sua suffúlsit domum, et in diébus suis corroborávit templum. Templi étiam altitúdo ab ipso fundáta est, duplex aedificátio, et excélsi paríetes templi. In diébus ipsíus emanavérunt pútei aquárum, et quasi mare adimpléti sunt supra modum. Qui curávit gentem suam, et liberávit eam a perditióne. Qui praeváluit amplificáre civitátem, et adéptus est glóriam in conversatióne gentis : et ingréssum domus et átrii amplificávit. Quasi stella matutína in médio nébulae et quasi lúna plena in diébus suis lucet. Et quasi sol refúlgens, sic ille effúlsit in templo Dei. Quasi arcus refúlgens inter nébulas glóriae, et quasi flos rosárum in diébus vernis, et quasi lília, quae sunt in tránsitu aquae, et quasi thus rédolens in diébus aestátis. Quasi ignis effúlgens, et thus ardens in igne. Quasi vas auri sólidum, ornátum omni lápide pretióso. Quasi olíva púllulans, et cypréssus in altitúdinem se extóllens, in accipiéndo ipsum stolam glóriae, et vestíri eum in consummatiónem virtútis. In ascénsu altáris sancti, glóriam dedit sanctitátis amíctum. In accipiéndo autem partes de manu sacerdótum, et ipse stans juxta aram. Et circa illum coróna fratrum : quasi plantátio cedri in monte Líbano, sic circa illum stetérunt quasi rami palmae, et ómnes fílii Aaron in glória sua.

Grad. Os jústi. *de Communi.*

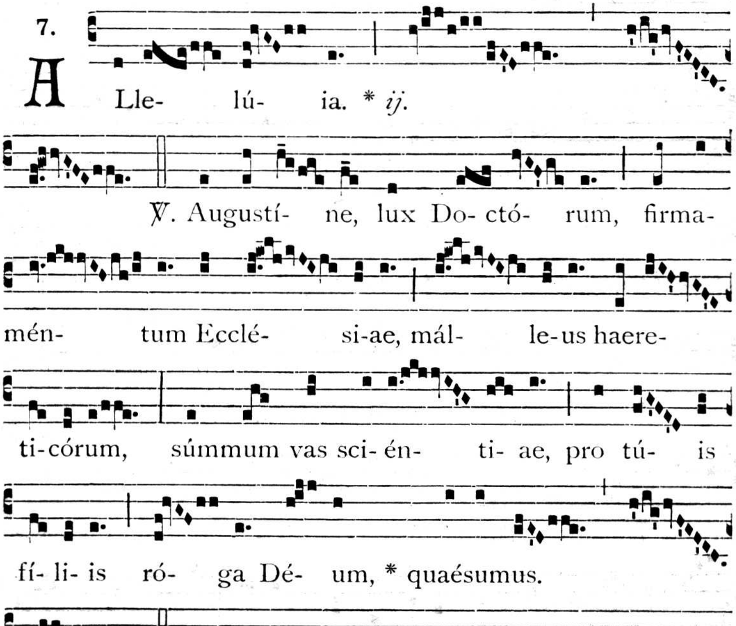

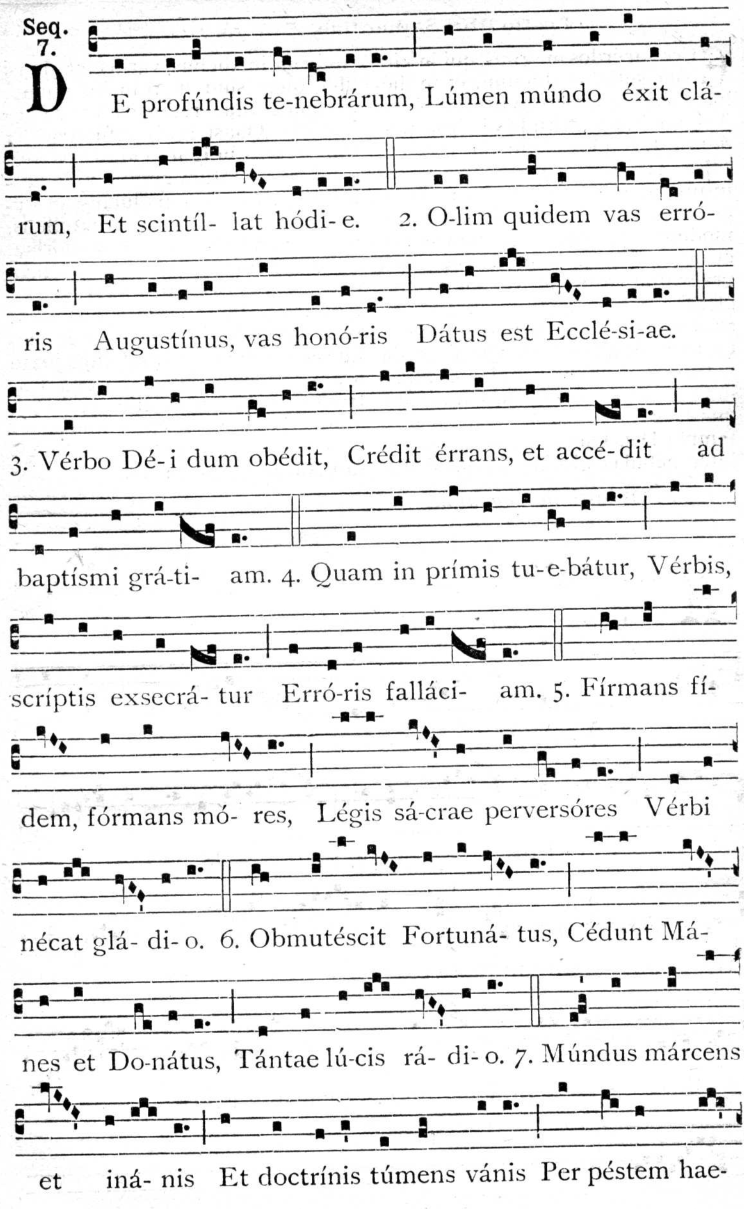
Seq. 7.
DE profúndis te-nebrárum, Lúmen múndo éxit clá-
rum, Et scintíl- lat hódi- e. 2. O-lim quidem vas erró-
ris Augustínus, vas honó-ris Dátus est Ecclé-si-ae.
3. Vérbo Dé- i dum obédit, Crédit érrans, et accé- dit ad
baptísmi grá-ti- am. 4. Quam in prímis tu- e-bátur, Vérbis,
scríptis exsecrá- tur Erró-ris falláci- am. 5. Fírmans fí-
dem, fórmans mó- res, Légis sá-crae perversóres Vérbi
nécat glá- di- o. 6. Obmutéscit Fortuná- tus, Cédunt Má-
nes et Do-nátus, Tántae lú-cis rá- di- o. 7. Múndus márcens
et iná- nis Et doctrínis túmens vánis Per péstem hae-

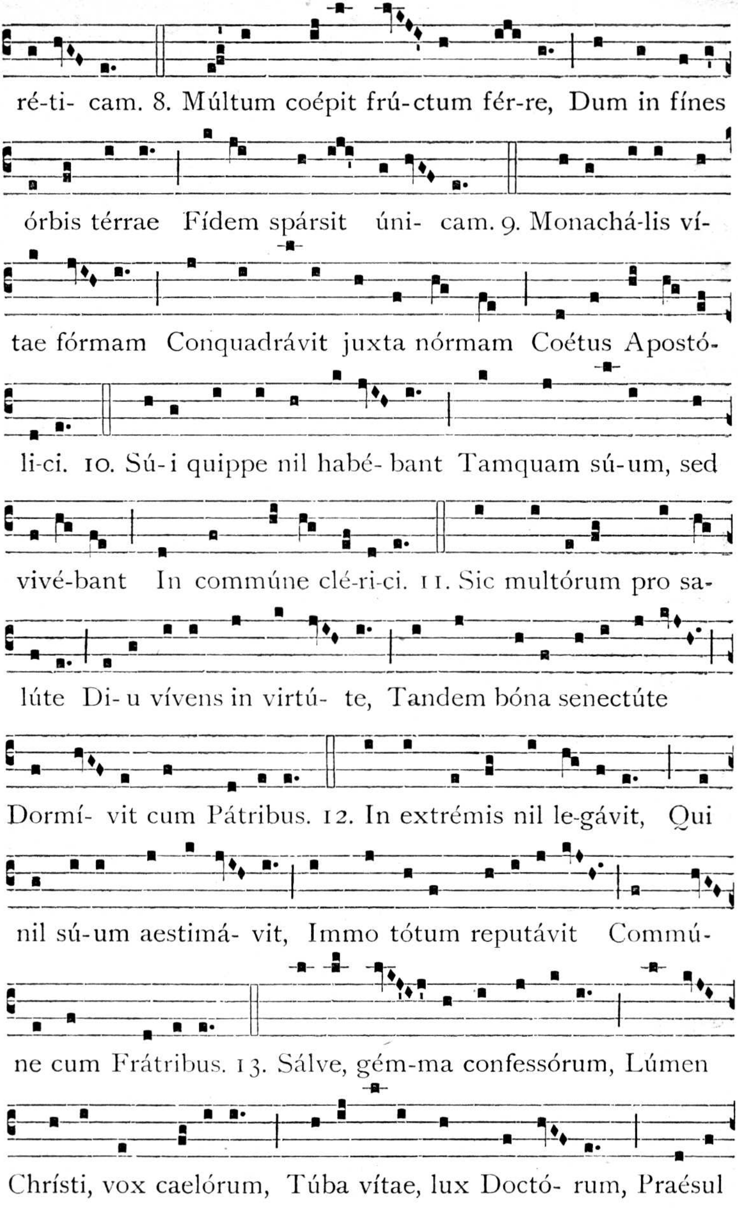
ré-ti- cam. 8. Múltum coépit frú-ctum fér-re, Dum in fínes
órbis térrae Fídem spársit úni- cam. 9. Monachá-lis ví-
tae fórmam Conquadrávit juxta nórmam Coétus Apostó-
li-ci. 10. Sú-i quippe nil habé- bant Tamquam sú-um, sed
vivé-bant In commúne clé-ri-ci. 11. Sic multórum pro sa-
lúte Di-u vívens in virtú- te, Tandem bóna senectúte
Dormí- vit cum Pátribus. 12. In extrémis nil le-gávit, Qui
nil sú-um aestimá- vit, Immo tótum reputávit Commú-
ne cum Frátribus. 13. Sálve, gém-ma confessórum, Lúmen
Chrísti, vox caelórum, Túba vítae, lux Doctó- rum, Praésul

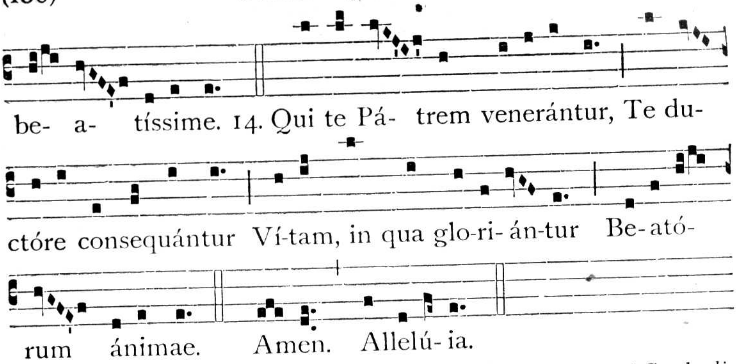

In omnibus Missis votivis omittitur Sequentia, et ultimo Versui Gradualis immediate additur Allelúia.

Post Septuagesimam vero, omissis Allelúia *et Versu sequenti, dicitur Tractus* Beátus vir. *de Comm.*

Tempore autem Paschali omittitur Graduale, et ejus loco dicitur Allelúia. ℣. Amávit. *de Comm. et* Allelúia. ℣. Augustíne. *ut supra.*

Secreta.

Omnípotens sempitérne Deus, qui praecláro sapiéntiae lúmine, beáti Patris nostri Augustíni mentem illustrásti, et sancti amóris jáculo ejúsdem cor transverberásti : da nobis fámulis tuis; ut illíus doctrínae et caritátis partícipes éffici mereámur. Per Dóminum.

Praefatio dicitur ut sequitur :

℣. Per ómnia saécula saeculórum. ℟. Amen.
℣. Dóminus vobíscum. ℟. Et cum spíritu tuo.
℣. Sursum corda. ℟. Habémus ad Dóminum.
℣. Grátias agámus Dómino Deo nostro. ℟. Dignum et justum est.

Vere dignum et justum est, aequum et salutáre, nos tibi semper et ubíque grátias ágere, Dómine sancte, Pater omnípotens, aetérne Deus : Quia vas electiónis tuae et lux Doctórum mellífluus Augustínus, toto terrárum orbe rádio mirae claritátis infúlsit : et Ecclésiam sanctam fídei orthodóxae vere Augustínus illustrávit ; destrúxit haéreses : erróres répulit : haereticósque prostrávit : ac status fidélium univérsae christiánae vitae, Augustínus móribus decorávit. Cléricos dócuit; láicos mónuit : dévios in viam veritátis redúxit : cunctorúmque conditiónibus salúbriter providéndo, tuam in hoc mari navículam Augustínus próvide gubernávit. Et ídeo cum Angelis et Archángelis, cum Thronis et Dominatiónibus, cumque omni milítia caeléstis exércitus, hymnum glóriae tuae cánimus, sine fine dicéntes.

Sanctus, Sanctus, Sanctus, etc.

Postcommunio.

Fove, Dómine, famíliam tuam munéribus sacris, quam caelésti libámine recreásti : † et, ut solémnia sancti Patris nostri Augustíni devóte concélebret; * infúnde lumen supérnae cognitiónis et flammam aetérnae caritátis. Per Dóminum.

AD SEXTAM.

Ant. Fáctus ergo. (132).

Capitulum. *Eccli. 50, 3-4.*

IN diébus ipsíus emanavérunt pútei aquárum, † et quasi mare adimpléti sunt supra modum. * Qui curávit gentem suam, et liberávit eam a perditióne.

Reliqua de Communi.

AD NONAM.

Ant. Eódem témpore. (132).

Capitulum. *Eccli. 50, 6-7.*

QUasi stella matutína in médio nébulae, † et quasi luna plena in diébus suis lucet. * Et quasi sol refúlgens, sic ille effúlsit in templo Dei.

Reliqua de Communi.

IN II. VESPERIS.

Psalmi. 1. Díxit Dóminus. 2. D. — 2. Confitébor. 4. E. — 3. Beátus vir. 6. F. — 4. Laudáte púeri 8. G. — 5. Meménto Dómine. 7. a.

1. Ant. 2. D

POst mórtem mátris * revérsus est Augustí-nus ad

ágros própri- os; ubi cum amí-cis, je-júni- is et ora-

ti- óni-bus vácans, scribé-bat líbros et docé-bat indóctos.

E u o u a e. 2. Ant. 4. E COmpérta autem * é-jus fáma,

be- á-tus Va-lé-ri- us, Hipponénsis e-písco- pus, é- um a

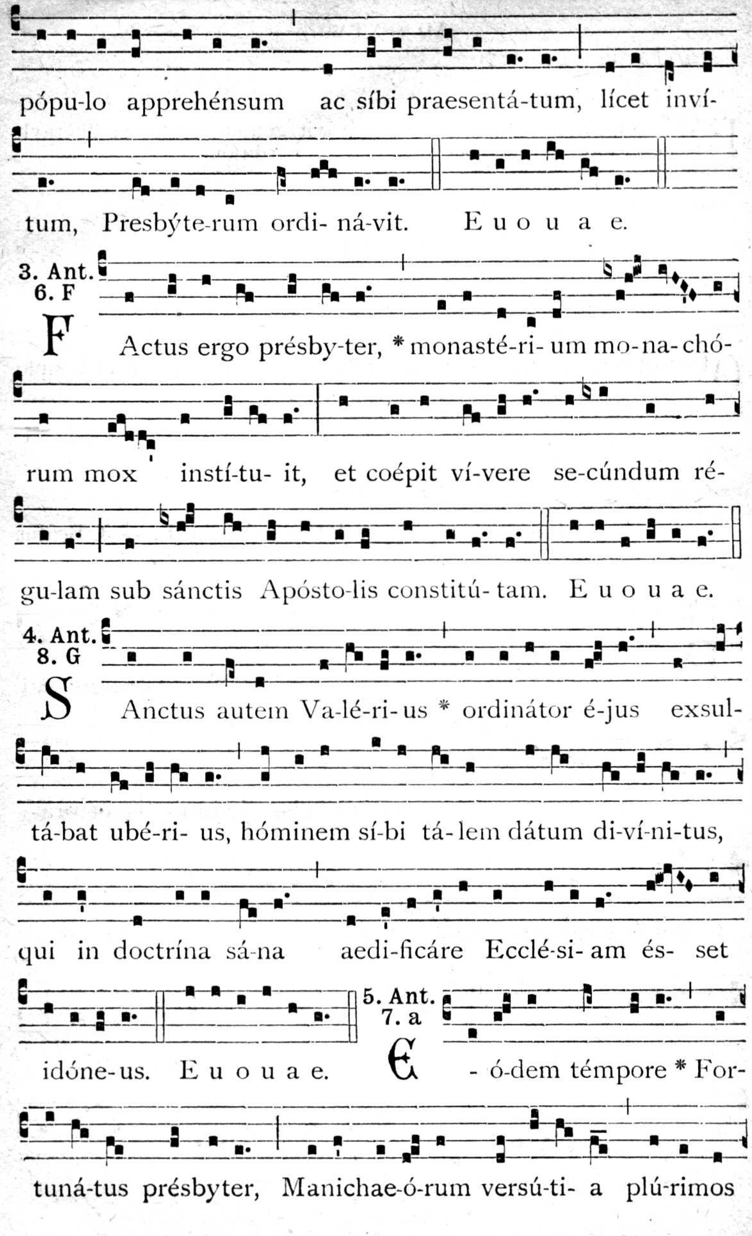
pópu-lo apprehénsum ac síbi praesentá-tum, lícet inví-
tum, Presbýte-rum ordi- ná-vit. E u o u a e.
3. Ant. 6. F
FActus ergo présby-ter, * monasté-ri- um mo-na-chó-
rum mox instí-tu- it, et coépit ví-vere se-cúndum ré-
gu-lam sub sánctis Apósto-lis constitú- tam. E u o u a e.
4. Ant. 8. G
SAnctus autem Va-lé-ri-us * ordinátor é-jus exsul-
tá-bat ubé-ri- us, hóminem sí-bi tá- lem dátum di-ví-ni-tus,
qui in doctrína sá-na aedi-ficáre Ecclé-si- am és- set
idóne-us. E u o u a e.
5. Ant. 7. a
E - ó-dem témpore * For-
tuná-tus présbyter, Manichae-ó-rum versú-ti- a plú-rimos

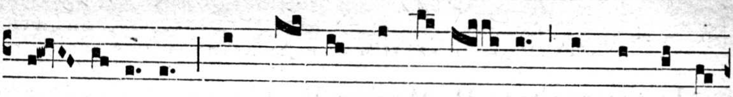

se- du-cé-bat, quem sánctus Augustí- nus in convéntu

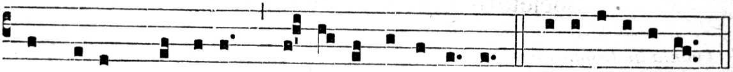

ómni- um dísputans públi-ce supe-rá-vit. E u o u a e.

Hymnus et Versiculus ut in I. Vesperis, (116).

Ad Magnif. Ant. 3. a 2

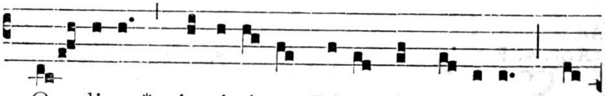

H O- di-e * glo-ri- ó-sus Páter Augustínus, dis-

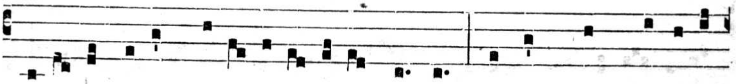

so-lú-ta hújus habi- ta-ti- ónis dómo, dómum non manufá-

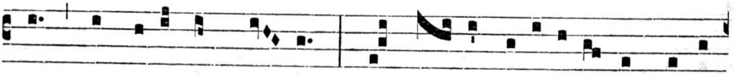

ctam accépit in caé- lis, quam sí- bi, co-operánte Dé- i

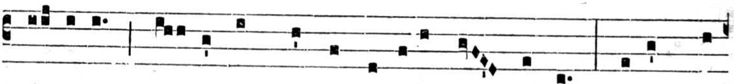

grá- ti- a, má- nu, língua, fabre-fécit in térris : ubi, quod

jam si-tí-vit intér- num, gústat aetérnum, deco-rátus úna

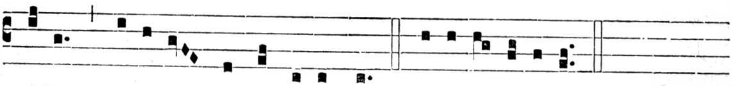

stó-la, securúsque de ré-liqua. E u o u a e.

Oratio. Deus, qui abditióra. (126).

SABBATO POST FESTUM S. P. N. AUGUSTINI.

In solemnitate B. Mariae V. de Consolatione,

Societatis Cincturatorum Patronae.

Omnia de Comm. Festorum B. M. V. praeter ea, quae hic habentur propria.

IN I. VESPERIS.

Omnia ut in II. Vesperis (139), *praeter* :

Ad Magnif. Ant. 4. E

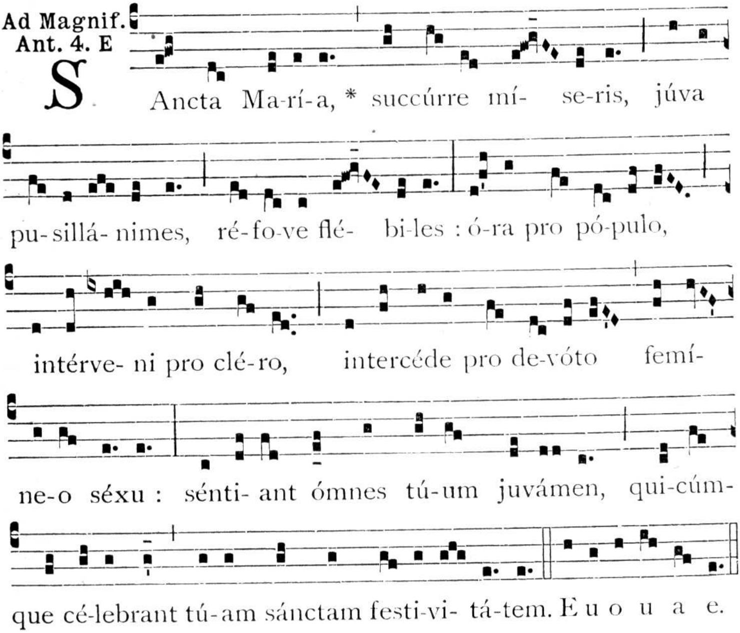

Oratio. Dómine Jesu Christe. (136).

AD LAUDES.

Antiphona. Odor vestimentórum. *cum reliquis e II. Vesperis*, (139).

Capitulum. *Is. 11, 1-2.*

EGrediétur virga de radíce Jesse, † et flos de radíce ejus ascéndet. | * Et requiéscet super eum spíritus Dómini.

Hymn. 2.

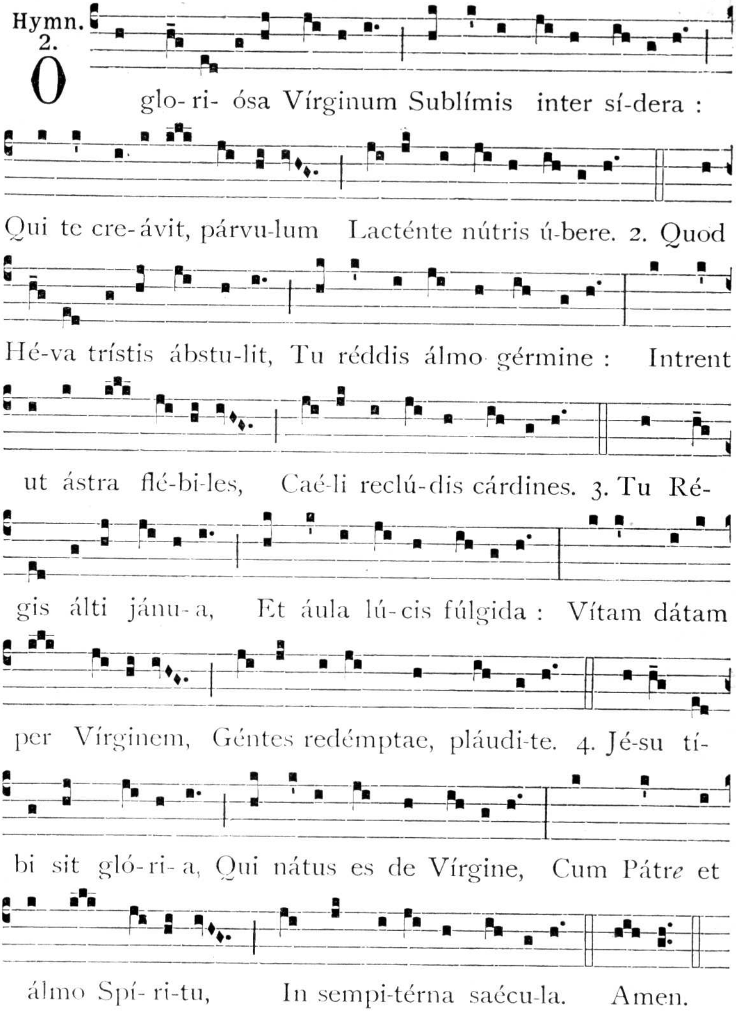

℣. Benedícta tu in muliéribus.
℟. Et benedíctus fructus ventris tui.

Ad Bened. Ant. 8. G

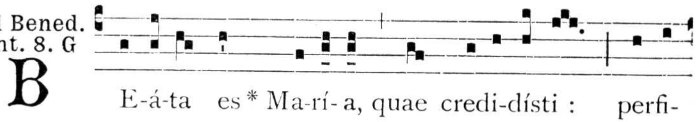

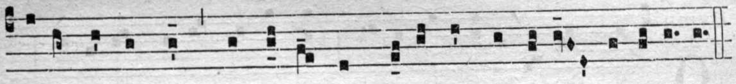

ci- éntur in te quae dícta sunt tíbi a Dómino, alle-lú-ia.

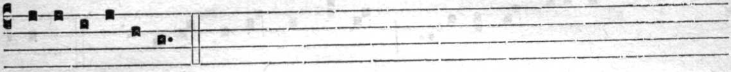

E u o u a e.

Oratio. Dómine, Jesu Christe. *ut infra.*

AD PRIMAM.

Ant. Odor vestimentórum. (139).
Reliqua de Communi.

AD TERTIAM.

Ant. Cíngulo súo. (139).
Reliqua de Communi.

AD MISSAM.

Intr. 3.

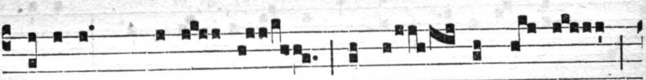

A -sti-tit * Regí- na a déx- tris tú- is

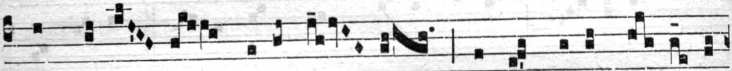

in vestí- tu de-aurá- to : circúmdata va- ri- e-

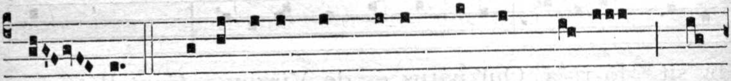

tá- te. *Ps.* Eructávit cor mé-um vérbum bónum : * dí-

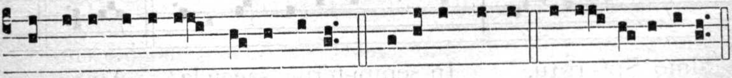

co égo ópera mé- a ré-gi. Gló-ri-a Pátri. E u o u a e.

Oratio.

DOmine Jesu Christe, pater misericordiárum et Deus totíus consolatiónis, concéde propítius : † ut, sicut, lumbos praecíncti, puríssimam Genitrícem tuam Maríam sub Consolatiónis título gaudéntes venerámur in terris; * ita perénni ejúsdem consórtio pérfrui mereámur in caelis. Qui vivis.

Lectio Isaiae Prophetae. *Is. 11, 1-5.*

Haec dicit Dóminus Deus : Egrediétur virga de radíce Jesse et flos de radíce ejus ascéndet. Et requiéscet super eum spíritus Dómini : spíritus sapiéntiae et intelléctus, spíritus consílii et fortitúdinis, spíritus sciéntiae et pietátis, et replébit eum spíritus timóris Dómini. Non secúndum visiónem oculórum judicábit, neque secúndum audítum áurium árguet : sed judicábit in justítia páuperes et árguet in aequitáte pro mansuétis terrae : et percútiet terram virga oris sui et spíritu labiórum suórum interfíciet ímpium. Et erit justítia cíngulum lumbórum ejus : et fides cinctórium renum ejus.

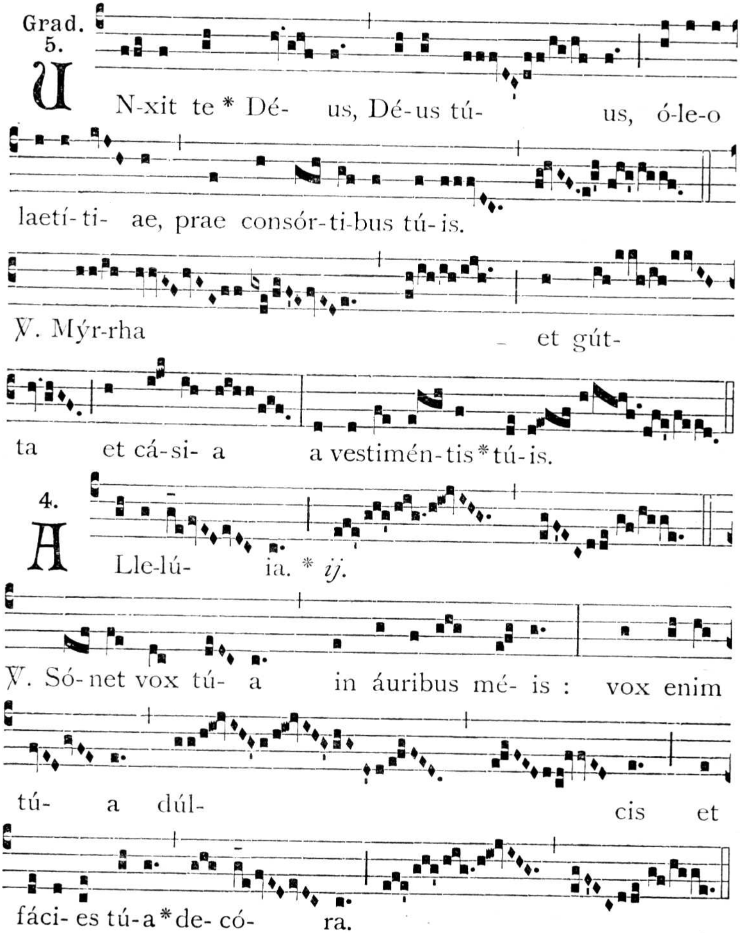

Evangelium. Exsúrgens María. *ut in Festo Visitationis B. M. V. die 2. Julii.*

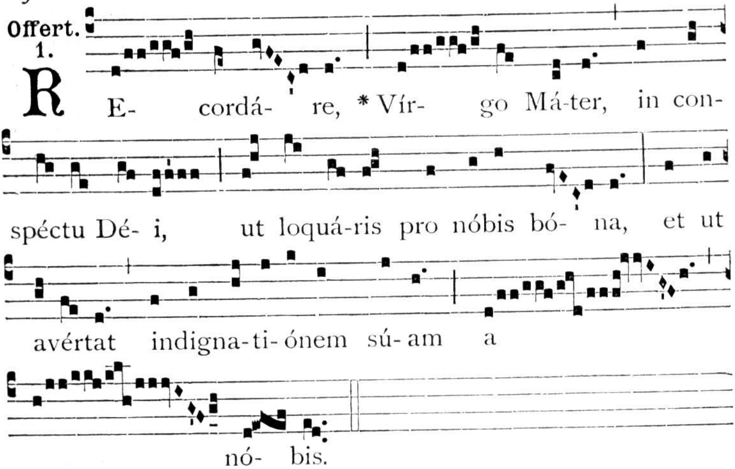

Secreta.

Suscipe, Dómine, munus, quod tibi offérimus memóriam recoléntes puríssimae Vírginis Maríae, quae consolátur nos in omni tribulatióne nostra : et praesta ; ut mens nostra, supérno lúmine Sancti Spíritus irradiáta, terréna despíciat et ad caeléstia semper aspíret. Per Dóminum... in unitáte ejúsdem Spíritus Sancti.

Praefatio de Beata Maria V. Et te in Festivitáte.

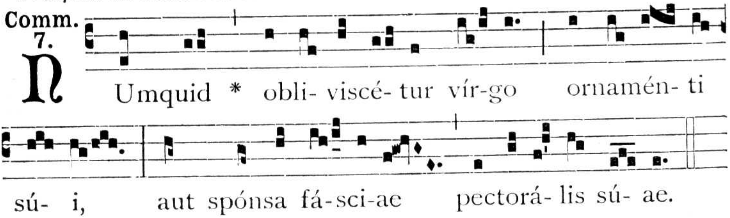

Postcommunio.

Fons vitae, Dómine Jesu Christe, reple mentem nostram torrénte voluptátis tuae : † ut beatíssimae semper Vírginis Maríae Consolatiónis matris praesídio terréna calcántes ; * caeléstibus semper recreári valeámus : Qui vivis.

AD SEXTAM.

Ant. Justítia. (139).
Reliqua de Communi.

AD NONAM.

Ant. Séntiens. (139).
Reliqua de Communi.

IN II. VESPERIS.

Psalmi. 1. Díxit Dóminus. 3. a. — 2. Laudáte púeri. 7. c. — 3. Laetátus sum. 1. a 3. — 4. Nisi Dóminus. 8. c. — 5. Láuda Jerúsalem. 2. D.

1. Ant. 3. a

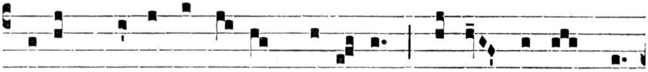

O -dor * vestimentó-rum tu-ó-rum sic-ut ódor thú-

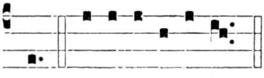

ris. E u o u a e.

2. Ant. 7. c

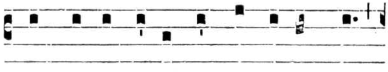

C Ingu-lo sú-o confortávit nos, *

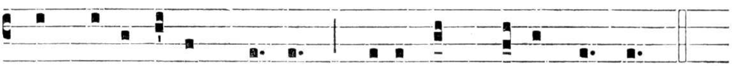

et pot-está-tem sú- am dédit in mánu nóstra.

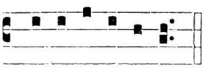

E u o u a e.

3. Ant. 1. a 3

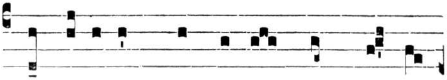

J Ustí-ti-a * cíngu-lum lumbó- rum

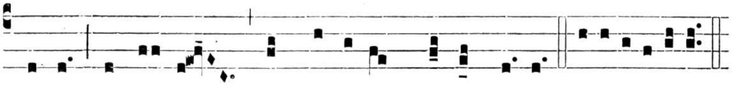

é-jus, et fí-des cinctó-ri- um rénum é-jus. E u o u a e.

4. Ant. 8. c

M Yr-rha, * et gútta, et cá-si- a a vestiméntis

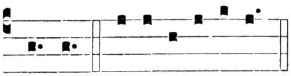

tú- is. E u o u a e.

5. Ant. 2. D

S Enti-ens * vestimentórum

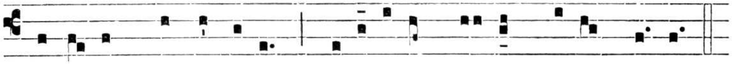

il-lí- us fragránti-am, benedíxit nó-bis Dé-us nóster.

E u o u a e.

Capitulum. *Is. 11, 1-2.*

EGrediétur virga de radíce Jesse, † et flos de radíce ejus ascéndet. * Et requiéscet super eum spíritus Dómini.

Hymnus. Ave, máris stélla. *de Communi.*

Ad Magnif. Ant. 4. E

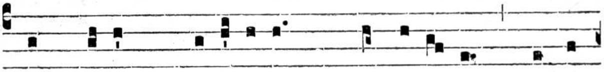

SUB tú-um praesídi- um * confúgimus, clemen-

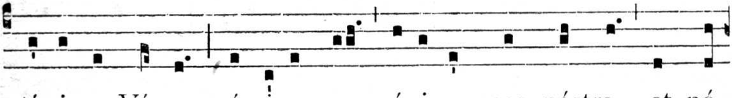

tíssima Vírgo : súscipe nos, úni-ca spes nóstra, et nó-

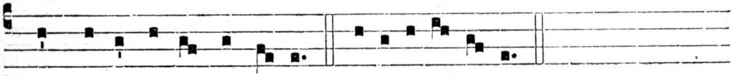

stris de-lectá-re láudi-bus. E u o u a e.

Oratio. Dómine Jesu Christe. (136).

FESTA SEPTEMBRIS.

1. B. Limbaniae, Virginis.

Comm. Virg., Missa. Dilexísti. *de eodem 3. loco.*

Oratio.

EXáudi nos, Deus salutáris noster : † ut, sicut de beátæ Limbániae Vírginis tuae festivitáte gaudémus; * ita piae devotiónis erudiámur afféctu. Per Dóminum.

3. BB. Bartholomaei Gutierrez, Vincentii a S. Antonio et Francisci a Jesu, Martyrum.

Comm. plurimorum Martyrum, Missa. Sapiéntiam. *de eodem 2. loco.*

Oratio.

DEus, qui in beátis Bartholomaéo, Vincéntio et Francísco grátiae tuae poténtiam in diutúrno martýrio pro tui nóminis confessióne subeúndo mirabíliter ostendísti; † concéde nos eórum exémpla ita imitári, * ut, quascúmque tribulatiónes patiénter feréndo, praémia assequámur aetérna. Per Dóminum.

Evangelium. Cum audiéritis praélia. *e Missa.* Intret. *de eodem Communi 1. loco.*

4. In Octava S. P. N. Augustini.

Omnia, quae non sunt sumenda de Psalterio, sumuntur de Festo, (114).

Oratio.

DEus, qui beátum Patrem nostrum Augustínum Ecclésiae tuae in exponéndis sacrae Scriptúrae mystériis Doctórem óptimum et eléctum Antístitem providísti: † da nobis, quaésumus, ejus semper doctrínis ínstrui, * et oratióne fulcíri. Per Dóminum.

Secreta.

DOnis caeléstibus, quaésumus, Dómine, líbera nos tríbue mente inservíre: ut múnera, quae deférimus, intercedénte beáto Patre nostro Augustíno Confessóre túo atque Pontífice, et medélam nobis operéntur, et glóriam. Per Dóminum.

Postcommunio.

REpléti alimónia caelésti, quaésumus, Dómine: † ut, interveniénte beáto Patre nostro Augustíno Confessóre tuo atque Pontífice;* misericórdiae tuae grátiam cónsequi mereámur. Per Dóminum.

6. B. Angeli a Fulginio, Conf.

Comm. Conf. non Pont., Missa. Os jústi. *de eodem 1. loco.*

Oratio.

FAC nos, quaésumus, Dómine, beáti Angeli Confessóris tui méritis et exémplo, † ita in simplicitáte ac innocéntia cordis nostri ambuláre: * ut praémia consequámur aetérna. Per Dóminum.

Secreta.

SUscipe, Dómine, hanc immaculátam hóstiam: et per mérita beáti Angeli Confessóris tui praesta; ut sacrifícium laudis mundo corde et pura mente tibi júgiter offérre valeámus. Per Dóminum.

Postcommunio.

DA nobis, quaésumus, Dómine, caelésti pane reféctis: † ut, intercedénte beáto Angelo Confessóre tuo, * digni efficiámur habitatóres domus sanctae tuae. Per Dóminum.

10. In Festivitate S. Nicolai de Tolentino, Conf.

Omnia de Comm. Conf. non Pont. praeter ea quae hic habentur propria.

IN I. VESPERIS.

Omnia ut in II. Vesperis praeter:

Ad Magnif.
Ant. 7. d

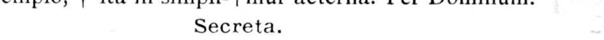

FEcit Dóminus * pot-én-ti-am in bráchi-o Sán-

cti sú- i, ut dispér-ge-ret daémonem, et languéntes im-

plé-ret bó-nis. E u o u a e.

Oratio. Concéde. (145).

AD LAUDES ET PER HORAS.

1. Ant.
1. f

INdu- it Dóminus * decó-re jústum sú- um, et prae-

cínxit é-um forti-túdi-ne et justí-ti- a. E u o u a e.

2. Ant.
2. D

IN confessi- ó-ne * et exsulta-ti- óne intro- í-

vit jústus pórtas Dómi-ni. E u o u a e.

3. Ant.
4. E

LAeté- tur * et exsúltet Ecclé-si- a, quae be-á-tum

Ni-co-lá- um dé- dit tá-lem frúctum sú- um. E u o u a e.

4. Ant.
6. F

BEne-díctus es, * Dómi-ne, in e-lécto tú- o, quem

exaltásti de plé- be sáncta tú- a. E u o u a e.

5. Ant. 8. G

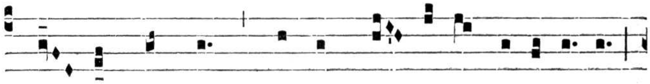

LAu-dent ómnes * nómen be- á-ti Ni-co-lá- i,

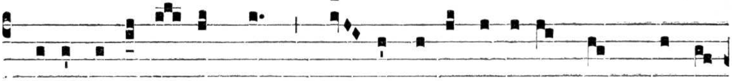

qui-a exaltá- tum est, qui- a beneplá-ci-tum est Dómi-

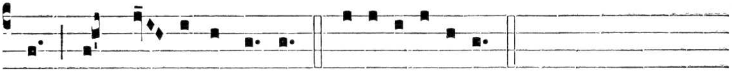

no in pó- pu-lo sú- o. E u o u a e.

Capitulum. *Eccli. 45, 1-2.*

DIléctus Deo et homínibus, cujus memória in benedictióne est. † Símilem fecit illum in glória Sanctórum, et magnificávit eum in timóre inimicórum, * et in verbis suis monstra placávit.

Hymn. 2.

I-te, moeróres ánimi do-léntis, Túrbidae córdis

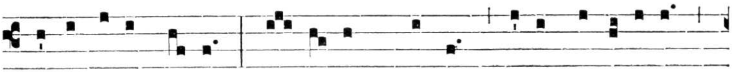

procul í-te, nú-bes, Nú- bi-lam méntem nóva Ni-co-lá- i

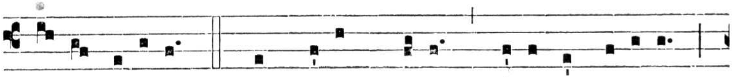

Stél-la serénat. 2. En tri- umphá-lis rédit apparátus

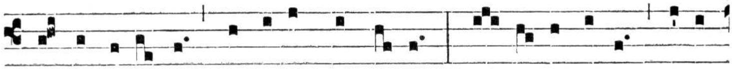

Hó-stis evér-si, domitaéque cárnis : Saé-cu-li vícti tráhit

úna vínctas Déxte-ra túrmas. 3. Omne prostrátum ví-

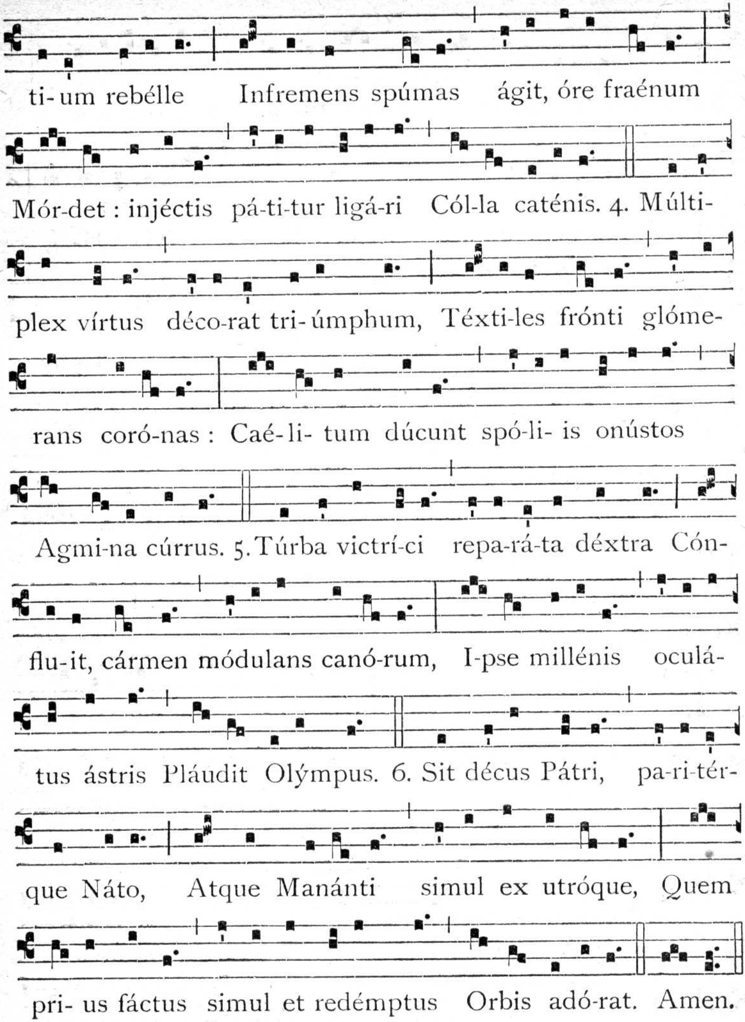

℣. Ora pro nóbis, beáte Nicoláe.
℟. Ut digni efficiámur promissiónibus Christi.

Ad Bened. Ant. 7. a

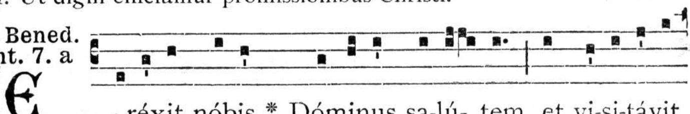

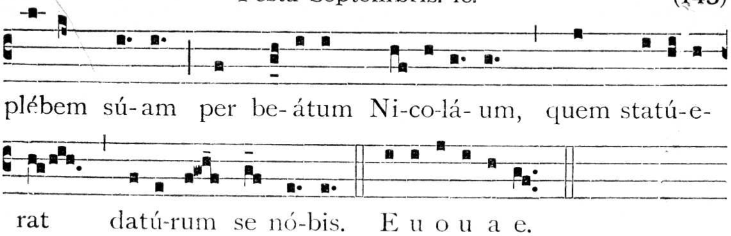

Oratio. Concéde. *ut infra.*

AD TERTIAM.

Ant. In confessióne. (142). *Capitulum.* Diléctus Deo. (143).

AD MISSAM.

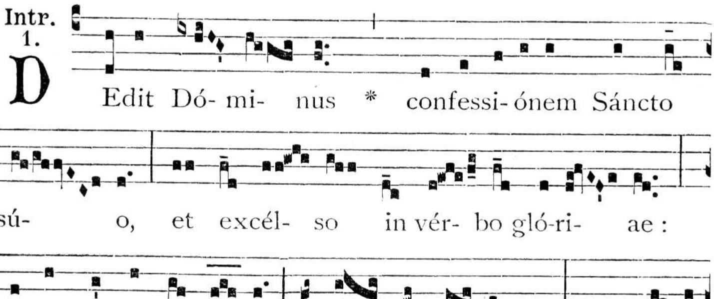

Oratio.

COncéde, quaésumus, omnípotens Deus : † ut Ecclésia tua, quae beáti Nicolái Confessóris tui virtútum et miraculórum glória corúscat ; * ipsíus méritis et intercessióne, perpétua pace atque unitáte laetétur. Per Dóminum.

Epistola. Diléctus Deo. *e Missa.* Os jústi. *de Communi Abbatum.*

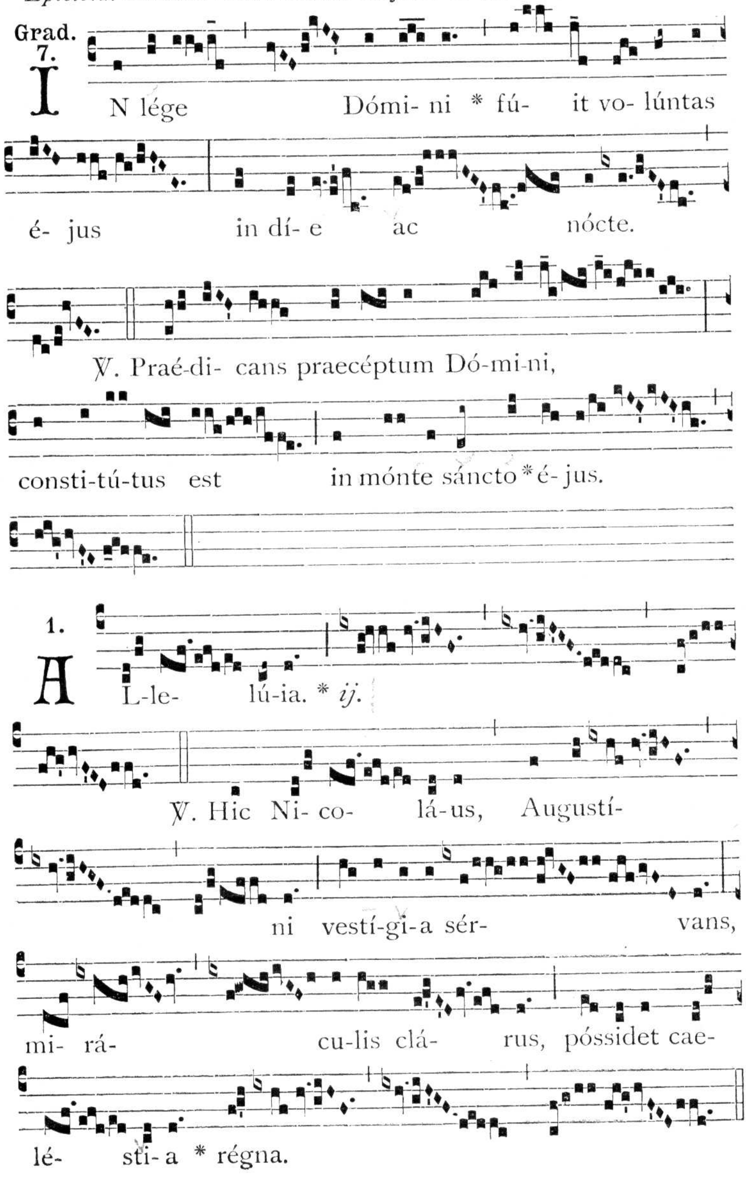

In Missis votivis post Septuagesimam, omissis Allelúia *et Versu sequenti, dicitur Tractus.* Beátus vir. *ex Missa.* Os jústi. *de Comm. Conf. non Pont. 1. loco.*

Tempore autem Paschali omittitur Graduale, et ejus loco dicitur Allelúia. Hic Nicoláus. *ut supra et* Allelúia. Jústus germinábit. *ex Missa.* In médio. *de Communi Doctorum.*

Evangelium. Ecce nos relíquimus. *ex Missa.* Os jústi. *de Communi Abbatum.*

Offert. 8.

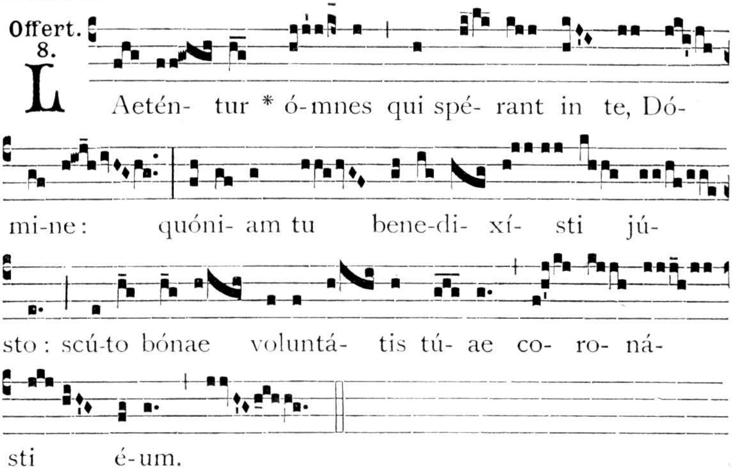

Secreta.

OBlátum tibi, Dómine, sacrifícium, intercedénte beáto Nicoláo Confessóre tuo, vivíficet nos semper et múniat. Per Dóminum.

Comm. 5.

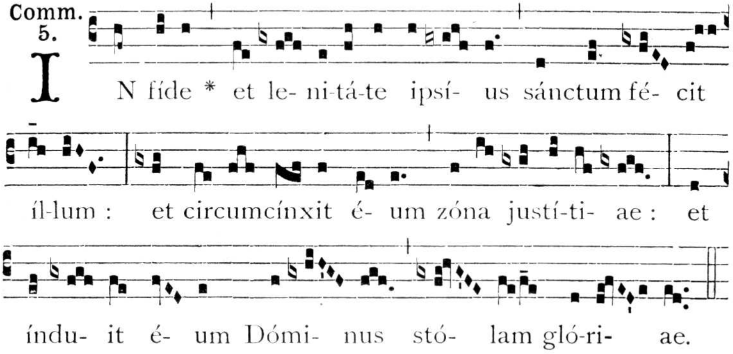

Postcommunio.

POpulum tuum, Dómine, quae súmpsimus sacraménta custódiant: † ut, qui sancti Nicolái Confessóris tui júgiter implórant auxílium, * petitiónum suárum salutárem consequántur effectum. Per Dóminum.

AD SEXTAM.

Ant. Laetétur. (142).

Capitulum. *Eccli. 45, 3-4.*

GLorificávit illum in conspéctu regum, † et jussit illi coram pópulo suo, et osténdit illi glóriam suam. * In fide et lenitáte ipsíus sanctum fecit illum, et elégit eum ex omni carne.

Reliqua de Communi.

AD NONAM.

Ant. Láudent ómnes. (143).

Capitulum. *Eccli. 45, 5-6.*

AUdívit enim eum, et vocem ipsíus, † et indúxit illum in nubem. * Et dedit illi coram praecépta, et legem vitae et disciplínae.

Reliqua de Communi.

IN II. VESPERIS.

Psalmi. 1. Díxit Dóminus. 1. a. — 2. Confitébor. 2. D. — 3. Beátus vir. 3. a. — 4. Laudáte púeri. 4. E. — 5. Laudáte Dóminum ómnes géntes. 5. a.

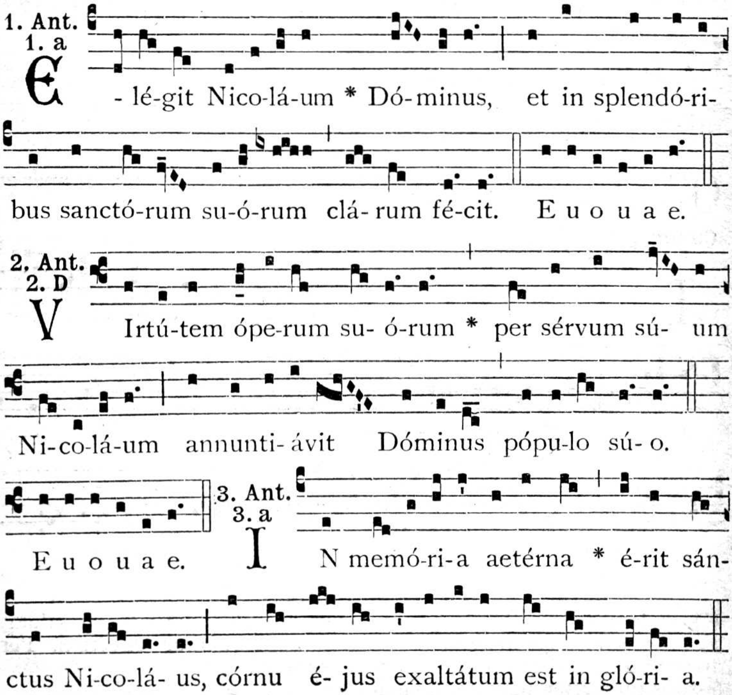

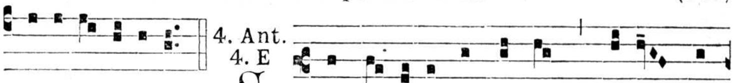

E u o u a e. SUsci-távit a térra * Dé-us Sán-

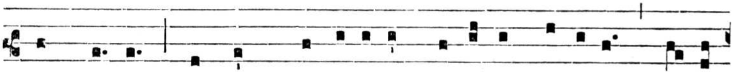

ctum sú- um : et cum princípibus caeléstis pópu-li collo-

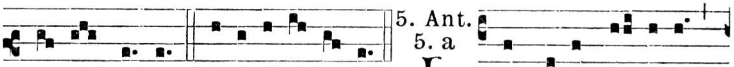

cá-vit é- um. E u o u a e. LAudáte Dóminum *

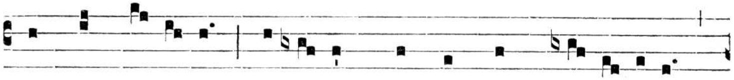

ómnes pó-pu-li, quó-ni- am per sánctum Ni-co-lá-um

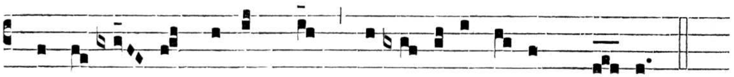

confirmá- vit super nos mi-se-ricórdi- am sú- am.

E u o u a e.

Capitulum. *Eccli. 45, 1-2.*

DIléctus Deo et homínibus, cujus memória in benedictióne est. † Símilem illum fecit in glória Sanctórum, et magnificávit eum in timóre inimicórum * et in verbis suis monstra placávit.

Hymn. 2.

TE cánunt ómnes, Nico-lá-e, géntes, Te pí-ae vér-

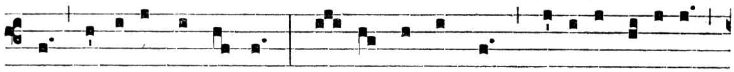

su modulántur úrbes, Vó- ce te láudant pú-e-ri canóra,

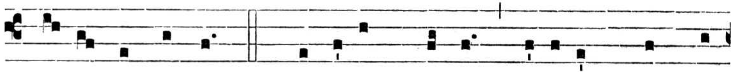

Vó-taque sólvunt. 2. Te férunt caéci resonántque mú-

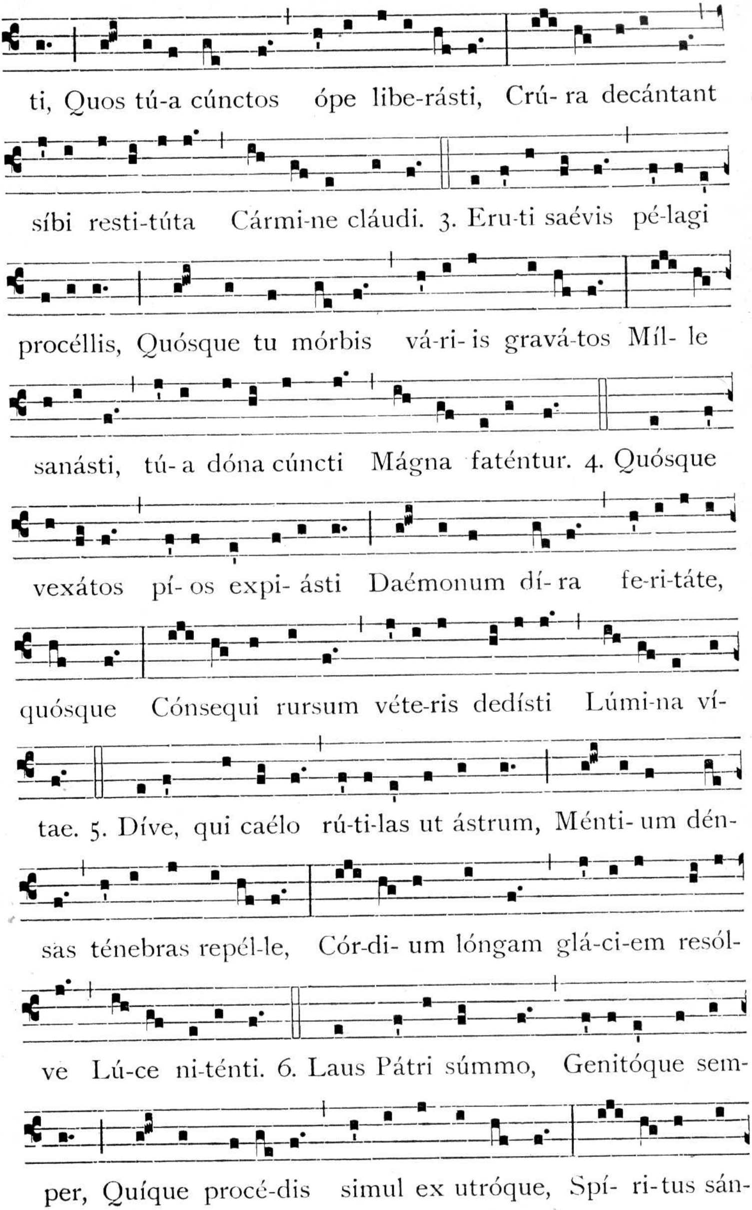
ti, Quos tú-a cúnctos ópe libe-rásti, Crú- ra decántant
síbi resti-túta Cármi-ne cláudi. 3. Eru-ti saévis pé-lagi
procéllis, Quósque tu mórbis vá-ri- is gravá-tos Míl- le
sanásti, tú- a dóna cúncti Mágna faténtur. 4. Quósque
vexátos pí- os expi- ásti Daémonum dí- ra fe-ri-táte,
quósque Cónsequi rursum véte-ris dedísti Lúmi-na ví-
tae. 5. Díve, qui caélo rú-ti-las ut ástrum, Ménti- um dén-
sas ténebras repél-le, Cór-di- um lóngam glá-ci-em resól-
ve Lú-ce ni-ténti. 6. Laus Pátri súmmo, Genitóque sem-
per, Quíque procé-dis simul ex utróque, Spí- ri-tus sán-

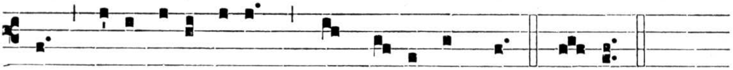

...ctus, Dé-us únus ídem, Laus tí-bi semper. Amen.

℣. Ora pro nóbis, beáte Nicoláe.
℟. Ut dígni efficiámur promissiónibus Christi.

Ad Magnif. Ant. 1. f.

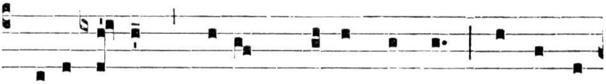

NIco-lá- us * vérus Chrísti páuper, vírgo a

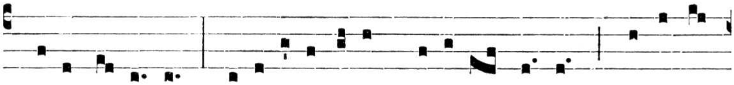

Dé-o e-léctus, obedi-énti-am júgi-ter sérvans, Eremi-

tárum Ordinem sígnis et virtú- tibus deco-rá-vit.

E u o u a e.

Oratio. Concéde. (145).

---

16. BB. Evangelistae et Peregrini, Conf.

Comm. plurium Conf. non Pont. ut infra. Missa. Confiteántur. *de eodem.*

Oratio.

COncéde nobis, quaésumus, Dómine, beátis Evangelísta et Peregríno intercedéntibus, subsídium mentis et córporis : † ut in utróque salváti, * caeléstis remédii plenitúdine gloriémur. Per Dóminum.

Secreta.

REspice, Dómine, quaésumus, per gloriósa mérita beatórum Evangelístae et Peregríni, nostram propítius servitútem : ut, quod tibi offérimus, sit tibi munus accéptum; et infírma nostri córporis ad tui laudem sint tibi pérpeti virtúte firmáta. Per Dóminum.

Postcommunio.

SUmpto mystério fídei, beátis Evangelísta et Peregríno intercedéntibus, da nobis, omnípotens Deus; † ut, praecépta tua júgiter exsequéntes, * donis mereámur caeléstibus propinquáre. Per Dóminum.

19. B. Alfonsi de Orozco, Conf.

Comm. Conf. non Pont.

IN I. VESPERIS.

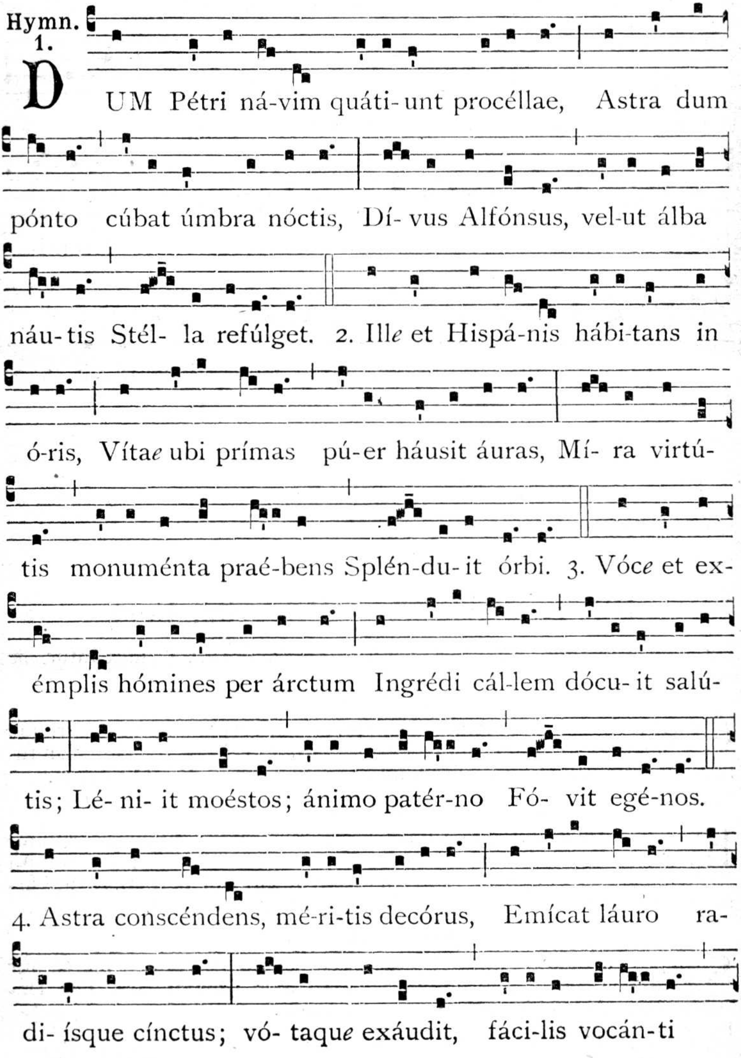

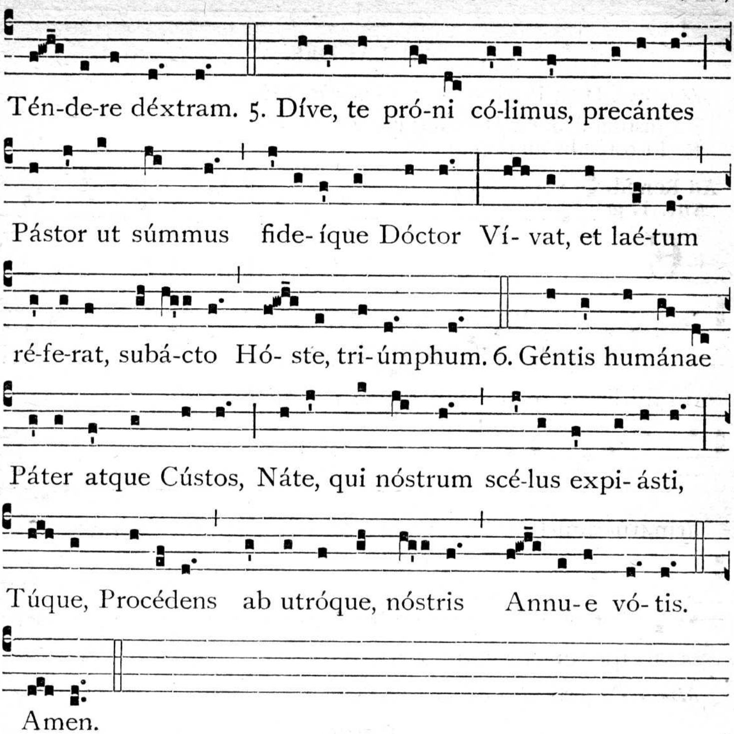

℣. Amávit éum Dóminus et ornávit éum.
℟. Stólam glóriae índuit éum.

Ad Magnif. Ant. 8. G

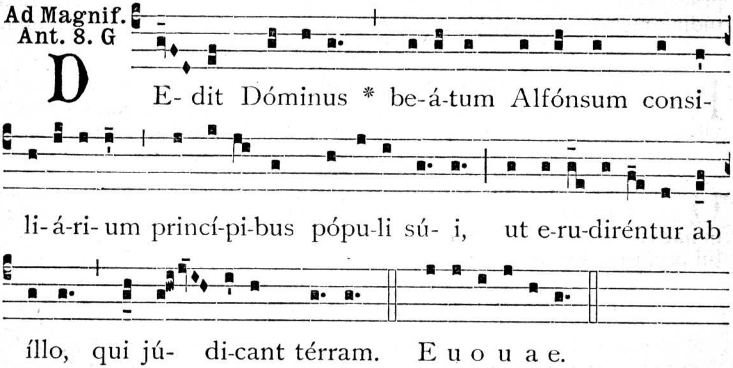

Oratio. Deus qui beátum Alfónsum. (154).

AD LAUDES.

Hymnus. Dum Pétri. *ut in I. Vesperis*, (152).

℣. Jústum dedúxit Dóminus per vías réctas.
℟. Et osténdit ílli régnum Déi.

Ad Bened. Ant. 1. g

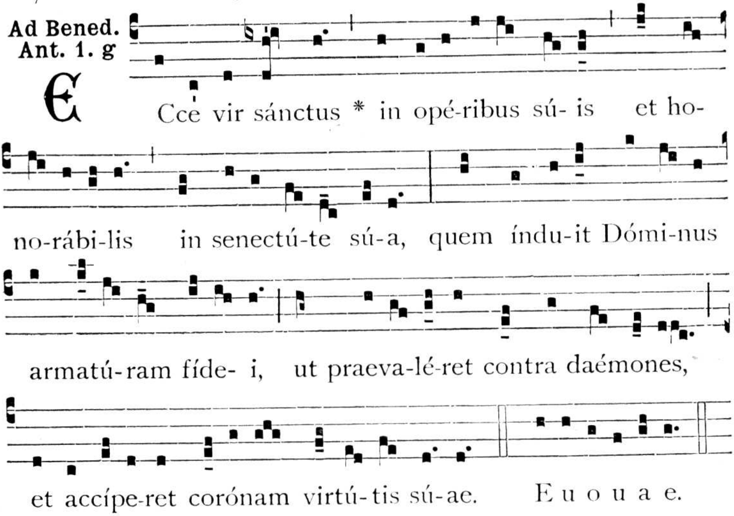

Missa. Os justi. *de Communi 1. loco.*

Oratio.

Deus, qui beátum Alfónsum Confessórem, exímium Verbi tui praecónem, spíritu consílii et fortitúdinis mirífice decorásti : † concéde nobis, quaésumus, * ut, salutáribus ejus mónitis et exémplis adjúti, certántes in terris, aetérnam íngredi réquiem valeámus. Per Dóminum.

Secreta.

Hanc immaculátam hóstiam súscipe, Dómine, in odórem suavitátis, et illo nos amóre puritátis inflámma : quem in beáti Alfónsi Confessóris tui corde júgiter custodísti. Per Dóminum.

Postcommunio.

Quaésumus, Dómine Jesu Christe : † ut sicut beátus Alfónsus in hac caelésti mensa, lúmine vultus tui perfúsus, supérna gáudia praegustávit ; * ita nobis divína sumpta libámina, caeléstis glóriae pignus esse concédas : Qui vivis.

IN II. VESPERIS.

Si sint dicendae integrae, sumitur Hymnus. Dum Petri. *ut in I. Vesperis.*

℣. Jústum dedúxit Dóminus per vías réctas.
℟. Et osténdit ílli régnum Déi.

Ad Magnif. Ant. 7. a

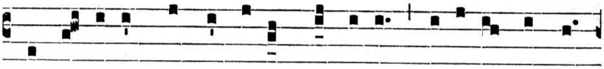

A Ppá-ru- it * in altá-ri Dóminus be-á-to Alfón-

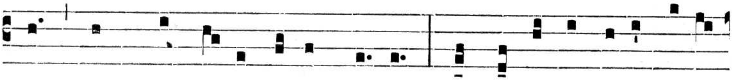

so in splendó-re vúltus sú- i, et torrénte vo-luptá-tis

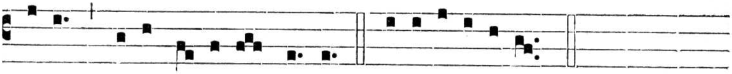

sú-ae inebri- á-vit é- um. E u o u a e.

Oratio. Deus, qui beátum Alfónsum. (154).

---

22. In Festivitate S. Thomae a Villanova, Episc. et Conf.

Omnia de Comm. Conf. Pont., praeter ea quae hic habentur propria.

Sicubi I. Vesperae dicendae sunt integrae, omnia dicuntur ut in II. praeter Ant. ad Magnif. Esuriéntes. *ut infra.*

In II. Vesperis praecedentis Festi S. Matthaei Ap. fit Commemoratio S. Thomae :

Ant. 6. F

E -su-ri-éntes * implévit bó-nis, nec ínopes di-mí-sit

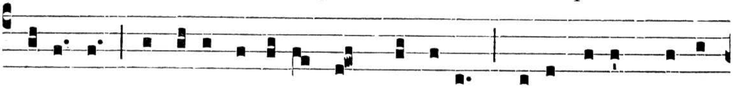

iná-nes: suscépit egénos et páuperes, recordátus mi-se-

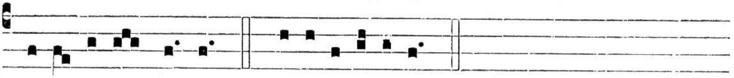

ricórdi- ae sú- ae. E u o u a e.

℣. Ora pro nóbis, beáte Thóma.
℟. Ut digni efficiámur promissiónibus Chrísti.

Oratio. Deus, qui beátum Thómam. (159).

AD LAUDES.

1. Ant. 4. E

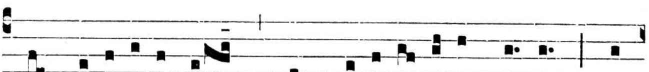

A Mpli-ficátus est * in mi-rabí- libus sú- is, in

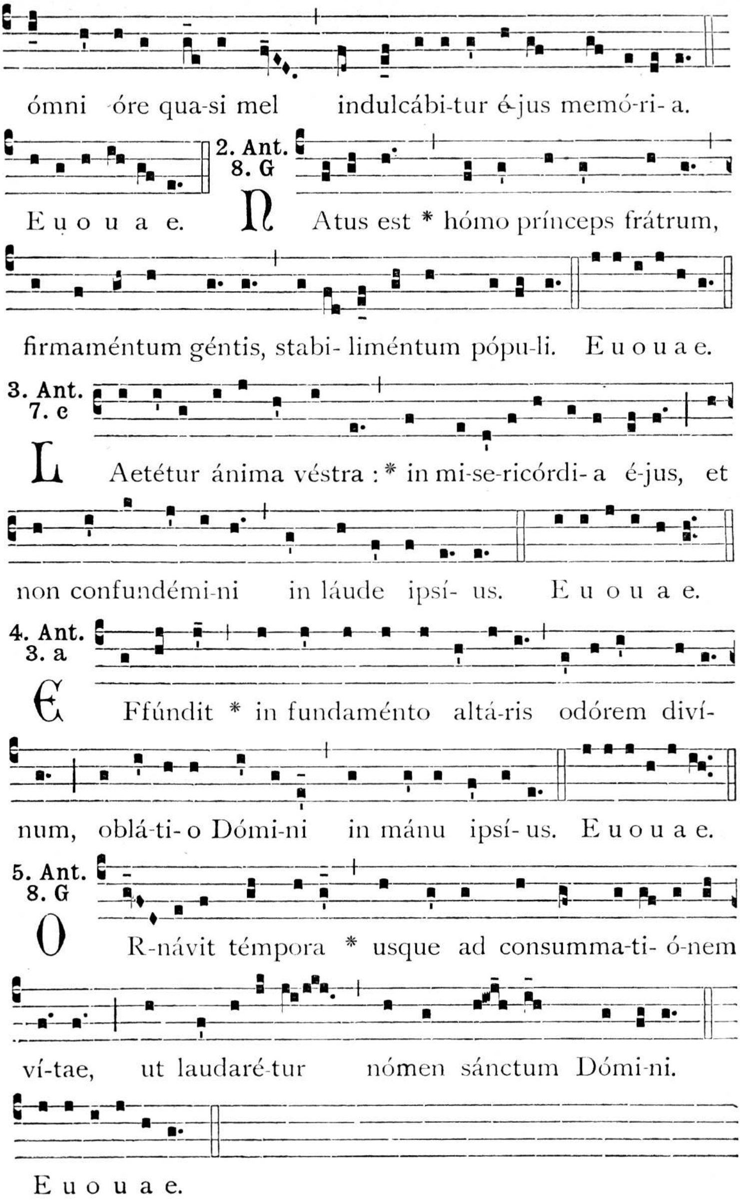
ómni óre qua-si mel indulcábi-tur é-jus memó-ri- a.
E u o u a e.
2. Ant. 8. G
N Atus est * hómo prínceps frátrum,
firmaméntum géntis, stabi- liméntum pópu-li. E u o u a e.
3. Ant. 7. c
L Aetétur ánima véstra : * in mi-se-ricórdi- a é-jus, et
non confundémi-ni in láude ipsí- us. E u o u a e.
4. Ant. 3. a
E Ffúndit * in fundaménto altá-ris odórem diví-
num, oblá-ti- o Dómi-ni in mánu ipsí- us. E u o u a e.
5. Ant. 8. G
O R-návit témpora * usque ad consumma-ti- ó-nem
ví-tae, ut laudaré-tur nómen sánctum Dómi-ni.
E u o u a e.

Capitulum. *Tob. 12, 8-9.*

BOna est orátio cum jejúnio et eleemósyna magis quam thesáuros auri recóndere; † quóniam eleemósyna a morte líberat, et ipsa est quae purgat peccáta, * et facit inveníre misericórdiam et vitam aetérnam.

Hymn. 7.

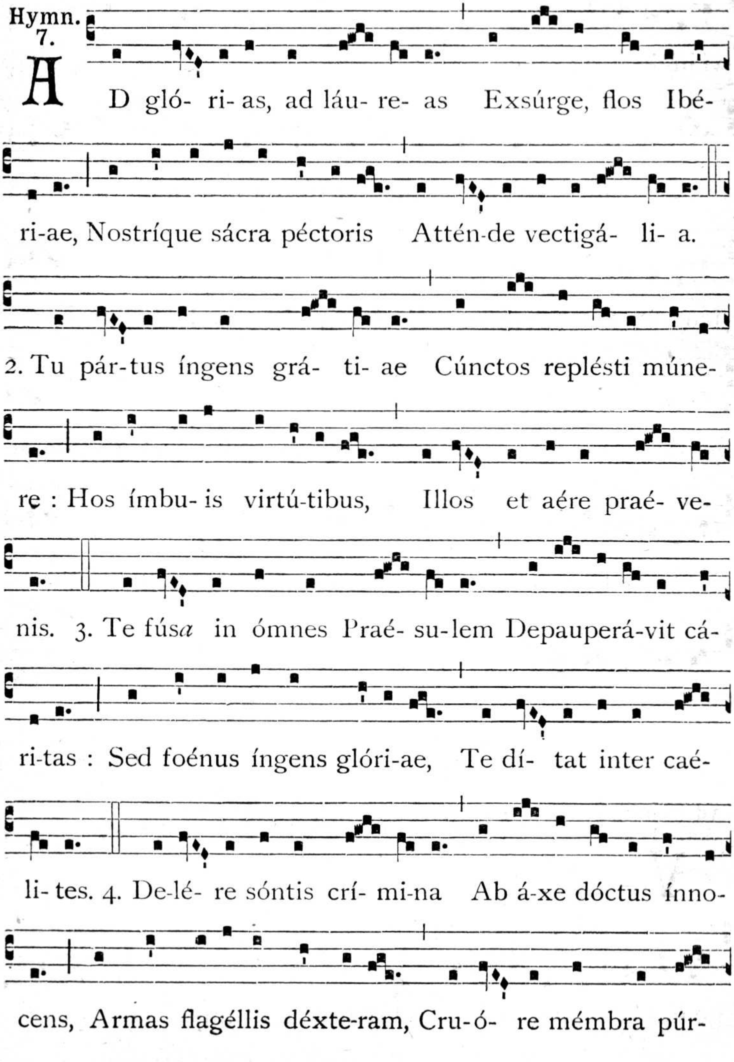

pu-ras. 5. O sáncta libe-rá- li- tas, Cui gémm*a* et áurum

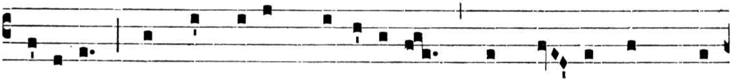

ví-lu- it, At sáncti- or crudé-li-tas, Quae saé- vit usqu*e* ad

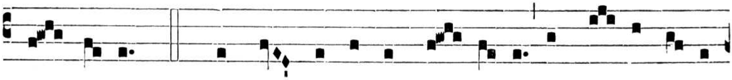

sángui-nem. 6. Régnas amíctus lú- mi-ne, Indú- tus o- lim

láne- is, Dant uni-ónes lácrimae, Moní- le fí- unt vér-

be-ra. 7. Hoc te precámur, Trí- ni-tas, Ex Pá-tre Vérbum,

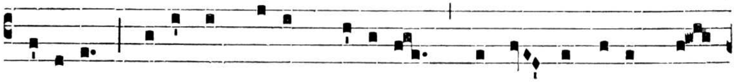

Cá-ri-tas, Dí-vi per hújus grá-ti- am Largí- re nóbis gló-

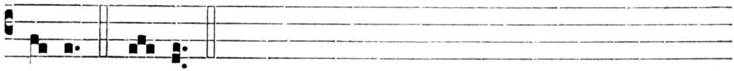

ri- am. Amen.

℣. Ora pro nóbis, beáte Thóma.
℟. Ut dígni efficiámur promissiónibus Chrísti.

Ad Bened. Ant. 1. g

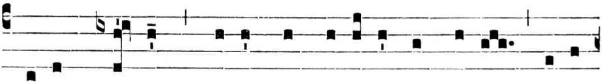

VEre Thómas * fú-it constitútus a Dé-o super

géntes et régna, qui- a glo-ri-ficávit é-um in conspéctu

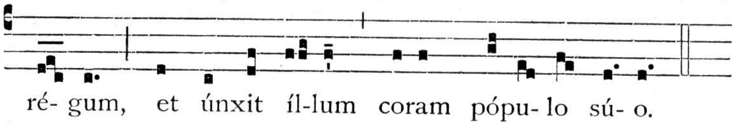

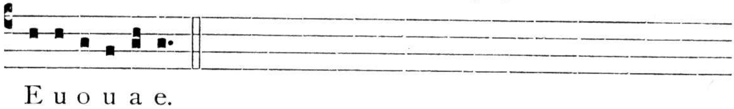

AD TERTIAM.

Ant. Nátus est. (156). *Capitulum.* Bona est. (157).
Reliqua de Communi.

AD MISSAM.

Intr. 3.

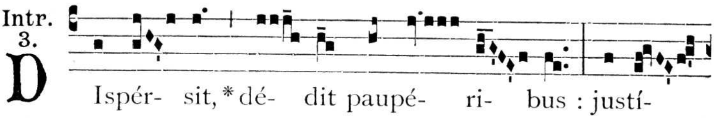

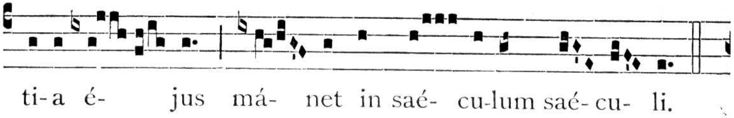

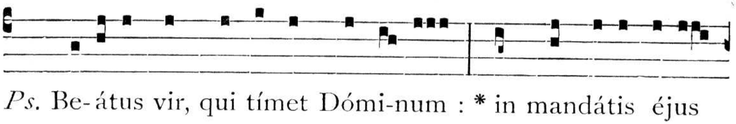

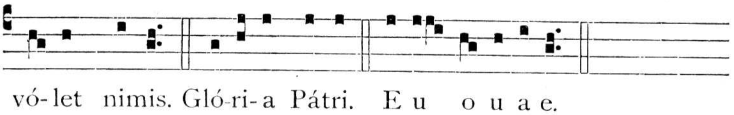

Oratio.

DEus, qui beátum Thomam Pontíficem insígnis in páuperes misericórdiae virtúte decorásti : † quaésumus; ut, ejus intercessióne, in omnes, qui te deprecántur, * divítias misericórdiae tuae benígnus effúndas. Per Dóminum.

Lectio Epistolae beati Pauli Apostoli ad Timotheum.

1. Tim. 6, 6-19.

CAríssime : Est autem quaestus magnus píetas cum sufficiéntia. Nihil enim intúlimus in hunc mundum : haud dúbium quod nec auférre quid póssumus. Habéntes autem aliménta et quibus tegámur, his conténti sumus. Nam qui volunt dívites fíeri, íncidunt in tentatiónem et in láqueum diáboli, et desidéria multa inutília et nocíva, quae mergunt hómines in intéritum et perditiónem. Radix enim ómnium

malórum est cupíditas : quam quidam appeténtes, erravérunt a fide, et inseruérunt se dolóribus multis. Tu autem, o homo Dei, haec fuge : sectáre vero justítiam, pietátem, mansuetúdinem. Certa bonum certámen fídei, apprehénde vitam aetérnam, in qua vocátus es et confessus bonam confessiónem coram multis téstibus. Divítibus hujus saéculi praécipe, non sublíme sápere, neque speráre in incérto divitiárum, sed in Deo vivo (qui praestat nobis ómnia abúnde ad fruéndum), bene ágere, dívites fíeri in bonis opéribus, fácile tribúere, communicáre et thesaurizáre sibi fundaméntum bonum in futúrum, ut apprehéndant vitam aetérnam.

Grad. 2.

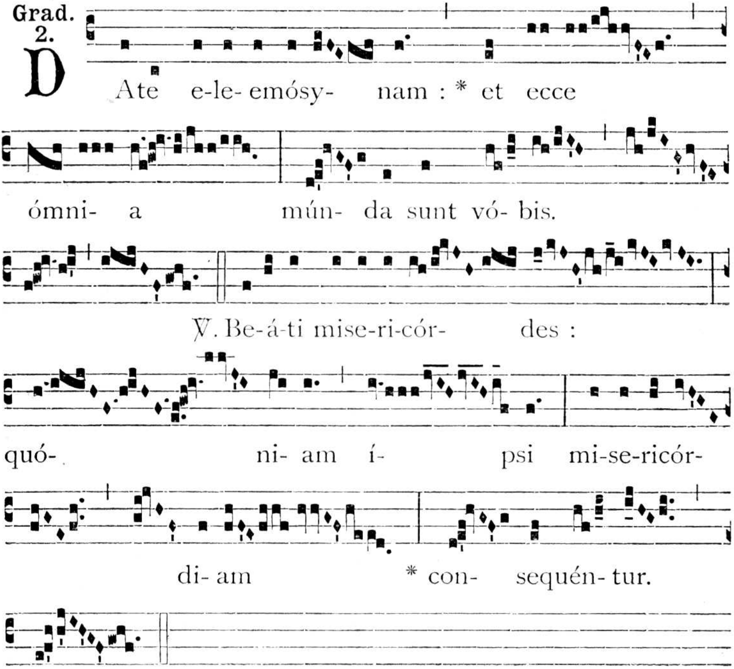

3.

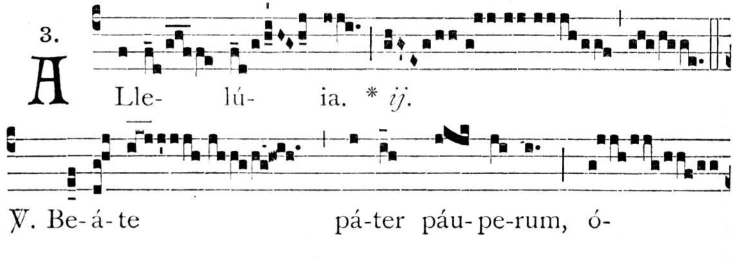

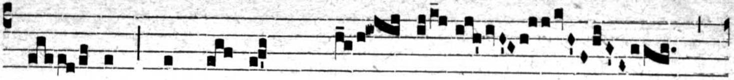

ra pro nó- bis * Dé- um.

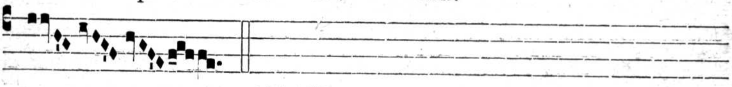

In Missis votivis post Septuagesimam, omissis Allelúia *et Versu sequenti, dicitur :*

Tract. 8.

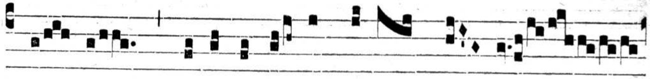

FRán-ge * esu-ri-én-ti pánem tú- um

et egénos va-gósque índuc in dómum

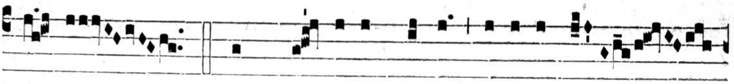

tú- am. ℣. Cum ví- de-ris núdum, ópe-ri é-

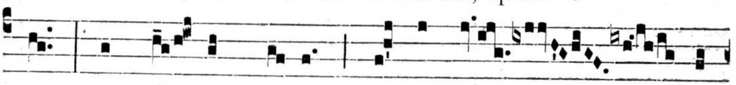

um, et cár- nem tú- am ne despé- xe-

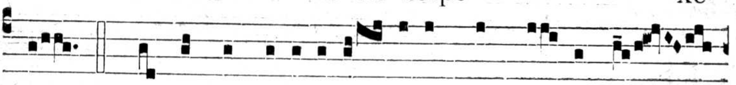

ris. ℣. Qui ergo mi-se-ricór- di- am a Dé- o pé-

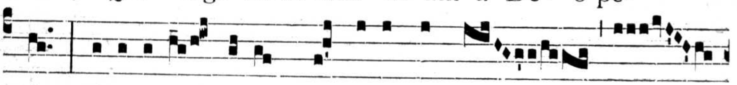

tis, mi-se-ricór- di- am páupe-ri * exhí-

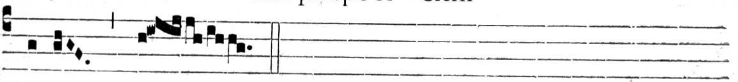

be- as.

Tempore autem Paschali omittitur Graduale et ejus loco dicitur Allelúia, allelúia. Beáte Páter páuperum. *ut supra, deinde :*

3.

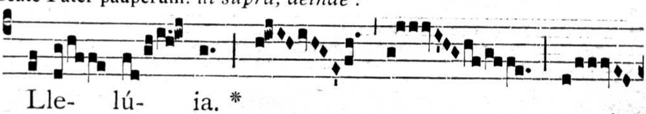

ALle- lú- ia. *

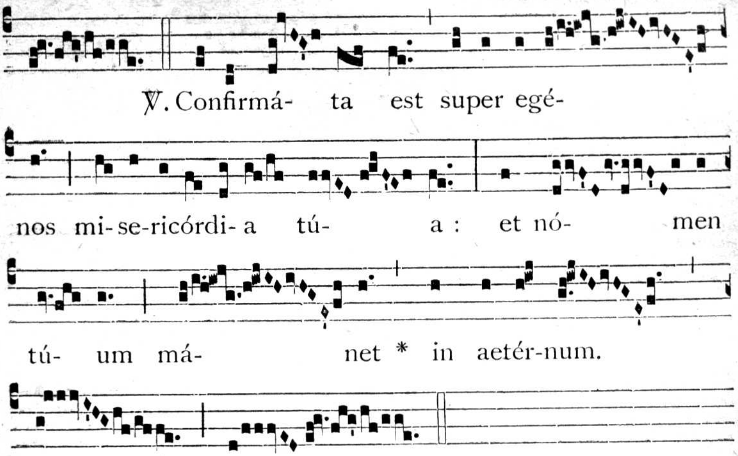

✠ Sequentia sancti Evangelii secundum Lucam.

Luc. 12, 33-34.

In illo témpore : Dixit Jesus discípulis suis : Véndite quae possidétis et date eleemósynam. Fácite vobis sácculos, qui non veteráscunt, thesáurum non deficiéntem in caelis : quo fur non appropiat, neque tínea corrúmpit. Ubi enim thesáurus vester est, ibi et cor vestrum erit.

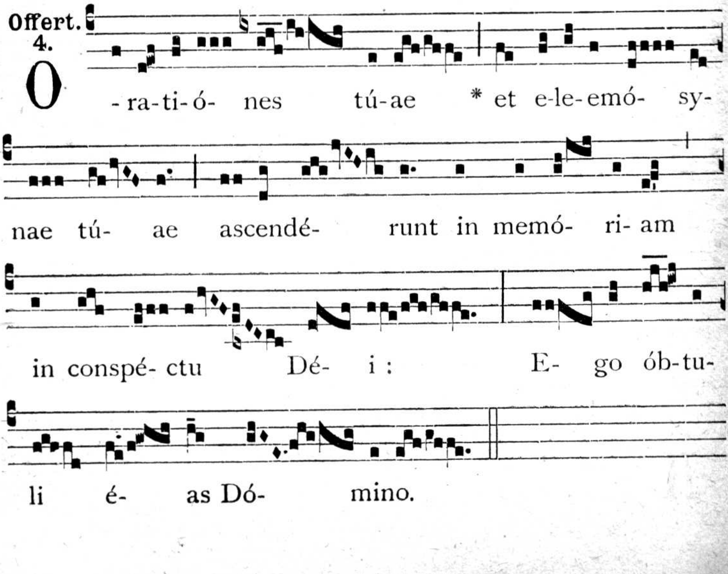

Secreta.

OMnípotens et misericors Deus, da, quaésumus : ut, sicut mérita beáti Thomae Confessóris manus páuperum in caelum deportavérunt; ita, piis ejúsdem précibus, ad te nostra deferátur oblátio. Per Dóminum.

Comm. 6.

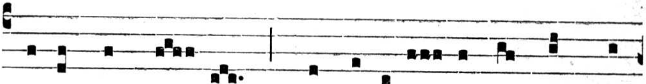

JUcúndus hó- mo, * qui mi-seré- tur et cómmo-

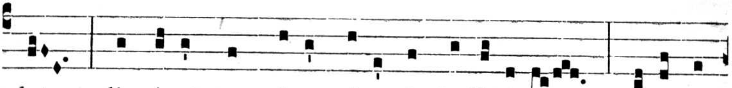

dat : dispónet sermónes sú-os in judí-ci- o, qui-a in

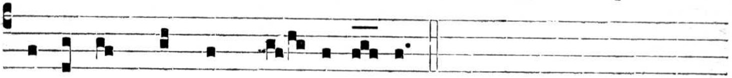

aetérnum non commo- vé-bi- tur.

Postcommunio.

GEmitus inópiae nostrae ascéndant ad te, Dómine : † ut, córporis tui cibo et sánguinis potu, * animárum nostrárum esúries satiétur et sitis : Qui vivis.

AD SEXTAM.

Ant. Laetétur ánima véstra. (156).

Capitulum. *Is. 58, 7.*

FRange esuriénti panem tuum, † et egénos vagósque induc in domum tuam : * cum víderis nudum, óperi eum, et carnem tuam ne despéxeris.

Reliqua de Communi.

AD NONAM.

Ant. Ornávit témpora. (156).

Capitulum. *Eccli. 29, 1.*

QUI facit misericórdiam, † foenerátur próximo suo : * et qui praévalet manu, mandáta servat.

Reliqua de Communi.

IN II. VESPERIS.

Psalmi. 1. Díxit Dóminus. 1. f. — 2. Confitébor. 2. D. — 3. Beátus vir. 8. G. — 4. Laudáte púeri. Peregr. — 5. Meménto Dómine. 7. c².

1. Ant. 1. f

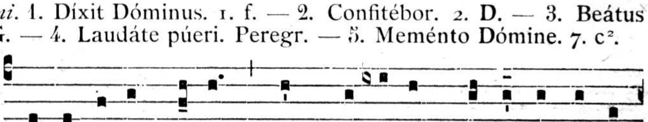

AB ú-te-ro mátris * cum be- á-to Thóma egréssa

est mi-se-rá-ti- o, et cré- vit cum íl-lo ad splendó-res

Sanctó-rum. E u o u a e.

2. Ant. 2. D

MEmó-ri- am fé- cit * mi-rabí-li- um Dómi-ni, sérvus fidé-lis et prú-dens, éscam

dé-dit timéntibus é- um. E u o u a e.

3. Ant. 8. G

MIsértus est, * et commodá-vit, dispérsit, dédit paupé-ribus : justí-

ti- a é-jus má-net in saécu-lum saécu-li. E u o u a e.

4. Ant. Pereg.

SUsci-távit * a misé-ri- is ínopes, et de púlve-re

eréxit páupe-res. E u o u a e.

5. Ant. 7. c 2

COnfirmá- ta est * super egénos mi-se-ricór-di- a é- jus, et nómen

é-jus mánet in aetérnum. E u o u a e.

Capitulum. *Tob. 12, 8-9.*

BOna est orátio cum jejúnio et eleemósyna magis quam thesáuros auri recóndere; † quóniam eleemósyna a morte líberat, et ipsa est, quae purgat peccáta, * et facit inveníre misericórdiam et vitam aetérnam.

Hymn. 8.

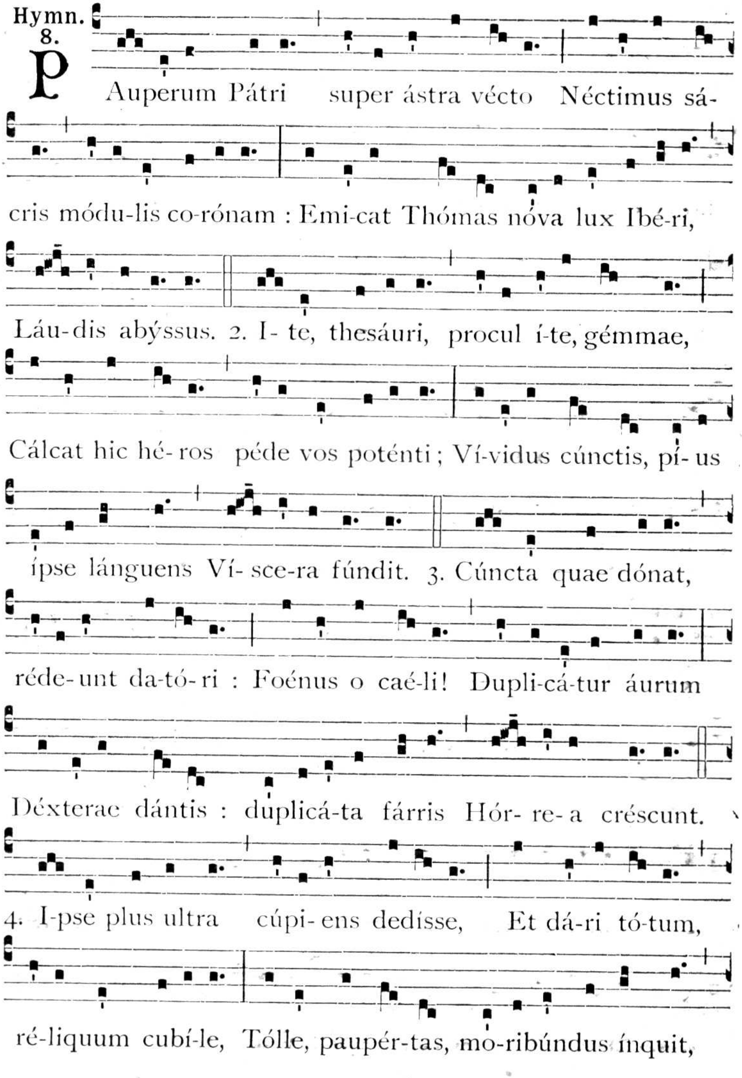

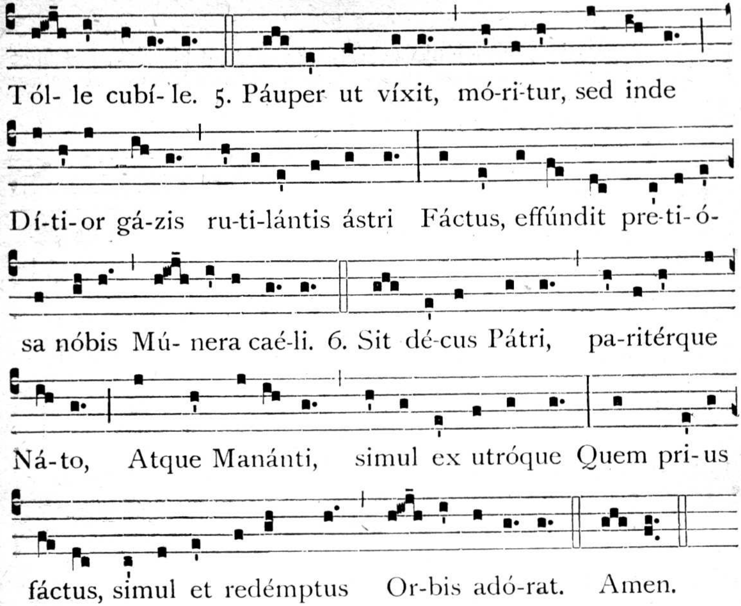

℣. Ora pro nóbis, beáte Thóma.
℟. Ut dígni efficiámur promissiónibus Chrísti.

Ad Magnif. Ant. 8. G

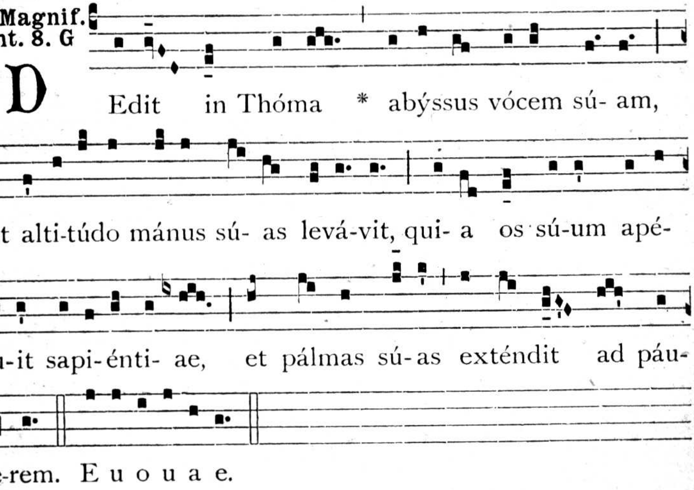

Oratio. Deus qui beátum Thomam. (159).

28. BB. Joannis Chocumbuco et Soc., Mm.

Comm. plurimorum Mart., Missa. Sapiéntiam. *de eodem 2. loco.*

Oratio.

DEus, qui beáto Joánni et Sóciis ejus, corónam martýrii contulísti : † concéde; ut nos animárum salúti prospiciéntes, * et nostram assequámur aetérnam. Per Dóminum.

Evangelium. Sedénte Jesu super montem Olivéti *ut in Missali in fine Missae.* Sálus autem. *de Comm. 3. loco.*

FESTA OCTOBRIS.

1. B. Angeli a Burgo S. Sepulcri, Conf.

Comm. Conf. non Pont., Missa. Os jústi. *de eodem 1. loco.*

Oratio.

DEus, qui beátum Angelum castitátis et humilitátis exímium amatórem effecísti : † per ejus intercessiónem concéde; * ut, ejus exémpla imitántes in terris, aetérna gáudia consequámur. Per Dóminum.

3. B. Christinae ab Aquila, Virg.

Comm. Virg., Missa. Dilexísti. *de eodem 3. loco.*

Oratio.

OMnípotens et misericors Deus, qui beátam Christínam grátiae tuae ubertáte praevéntam virtútibus faréscere voluísti : † concéde propítius; ut, ejus caritátis et patiéntiae vestígiis inhaeréntes, * aetérna praémia consequámur. Per Dóminum.

5. B. Sanctis a Cora, Conf.

Comm. Conf. non Pont., Missa. Os jústi. *de eodem 1. loco.*

Oratio.

DEus, qui beátum Sanctem Confessórem tuum insígni animárum zelo decorásti : † praesta, quaésumus nobis fámulis tuis; * ut, ejus exémpla imitántes in terris, ejúsdem glóriae partícipes efficiámur in caelis. Per Dóminum.

Secreta.

OFferéntes tibi, Dómine, hóstiam salutárem, suppliciter exorámus : ut illam caritátis flammam in córdibus nostris accéndas; qua beátus Sanctes, hanc ipsam hóstiam immolándo, extérius quoque flagrávit. Per Dóminum.

Postcommunio.

SAcra mensa refécti te, Dómine Jesu Christe, deprecámur : † ut, sicut beátus Sanctes fidéles tuos Dei verbo mirabíliter enutrívit; * ita nos fácias hac Angelórum esca spirituáliter saginári : Qui vivis.

15. S. Teresiae, Virg.

Omnia ut in Antiphonali et Graduali Romano.

16. SS. Maximae, Virg., Martiniani, Saturiani et Sociorum, Mm.

Comm. plurimorum Mart., Missa. Sálus autem. *de eodem 3. loco.*

Oratio.

DA, quaésumus, omnípotens Deus : † ut, qui beátae Máximae Vírginis natalítia cólimus et sanctórum Mártyrum tuórum Martiniáni, Saturiáni eorúmque Fratrum solemnitáte laetámur ;* eórum patrocínio terréna cuncta despícere et amáre caeléstia valeámus. Per Dóminum.

Epistola. Sancti per fidem. *ut in Festo SS. Fabiani et Sebastiani Mm., die 20 Januarii.*

✠ Sequentia sancti Evangelii secundum Matthaeum.

Matth. 10, 28-32.

IN illo témpore : Dixit Jesus discípulis suis : Nolíte timére eos qui occídunt corpus, ánimam autem non possunt occídere; sed pótius timéte eum qui potest et ánimam et corpus pérdere in gehénnam. Nonne duo pásseres asse véneunt : et unus ex illis non cadet super terram sine Patre vestro? Vestri autem capílli cápitis omnes numeráti sunt. Nolíte ergo timére : multis passéribus melióres estis vos. Omnis ergo qui confitébitur me coram homínibus, confitébor et ego eum coram Patre meo, qui in caelis est.

Secreta.

SAnctae Maximae Vírginis tuae, quaésumus, Dómine, et beatórum Mártyrum Martiniáni, Saturiáni eorúmque Fratrum, sit tibi grata conféssio : quae et múnera nostra comméndet, et tuam nobis indulgéntiam semper implóret. Per Dóminum.

Postcommunio.

QUaésumus, Dómine, ut beátae Vírginis tuae Máximae ac sanctórum Mártyrum Martiniáni, Saturiáni atque eórum Fratrum deprecatiónibus; † sacraménta, quae súmpsimus, * ad tuae nobis profíciant placatiónis augméntum. Per Dóminum.

21. B. Gundisalvi de Lagos, Conf.

Comm. Conf. non Pont., Missa. Os jústi. *de eodem 1. loco.*

Oratio.

DEus virtútum, qui beátum Gundisálvum Confessórem tuum ánimi demissióne, morum candóre ac singulári caritáte mirábilem effecísti : † concéde, quaésumus, ut ejus exémpla imitántes in terris, * coronári cum ipso mereámur in caelis. Per Dóminum.

23. B. Joannis Boni, Conf.

Comm. Conf. non Pont., Missa. Os jústi. *de eodem 1. loco.*

Oratio.

ADésto, Dómine, supplicatiónibus nostris, quas in beáti Joánnis Confessóris tui solemnitáte deférimus : † ut, qui nostrae justítiae fidúciam non habémus ; * ejus, qui tibi plácuit, précibus adjuvémur. Per Dóminum.

29. B. Petri ab Eugubio, Conf.

Comm. Conf. non Pont., Missa. Jústus. *de eodem 2. loco.*

30. In Impressione Ssmi Crucifixi in Corde sanctae Clarae a Cruce de Montefalco, Virg.

IN I. VESPERIS.

Omnia ut in II. praeter :

℣. De excélso mísit ígnem in óssibus méis.
℟. Et erudívit me.

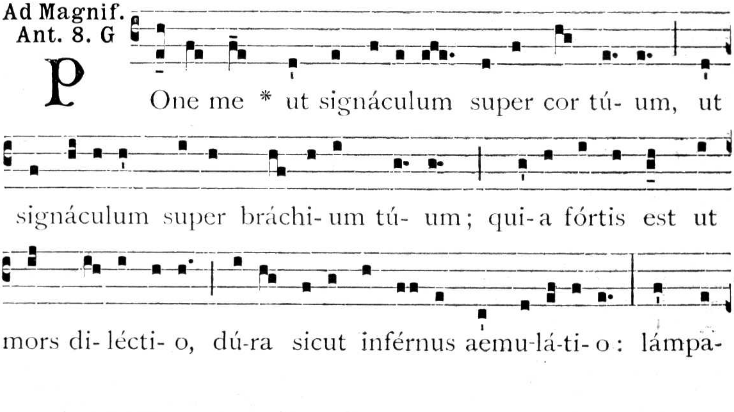

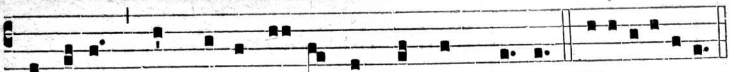

des éjus lámpades ígnis atque flammá-rum. E u o u a e.

Oratio. Dómine Jesu Christe. (173).

AD LAUDES.

Antiphonae ut in II. Vesperis.

Capitulum. *1. Cor. 1, 23-24.*

FRatres: Nos autem praedicámus Christum crucifíxum, † Judaéis quidem scándalum, Géntibus autem stultítiam, * ipsis autem vocátis Judaéis atque Graecis Christum Dei virtútem et Dei sapiéntiam.

Hymn. 8.

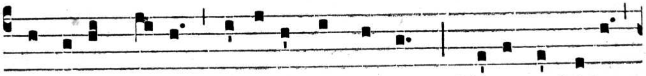

GEsti-ens ú-ni so-ci- áre in aévum, Clára, te Jé-su,

próperas supérnum Quo vócat Númen, taci-tíque sédes

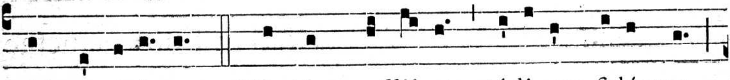

Alma recéssus. 2. Hic tú-*um* effúlget stúdi- um fidésque,

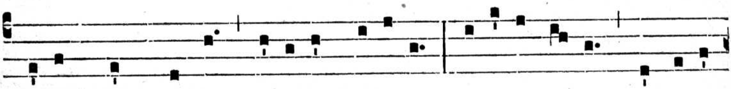

Ví-saqu*e* in frátres pí- e-tas seréno Cí-vi-cas í- ras tumidásque méntes Flécte-re vúltu. 3. Te décus sánctae fíde- i

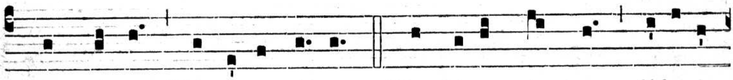

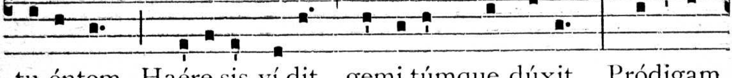

tu-éntem Haére-sis ví-dit gemi-túmque dúxit, Pródigam

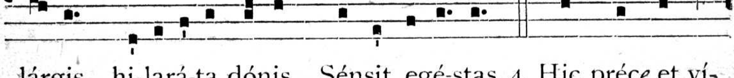

lárgis hi-lará-ta dónis Sénsit egé-stas. 4. Hic préc*e* et ví-

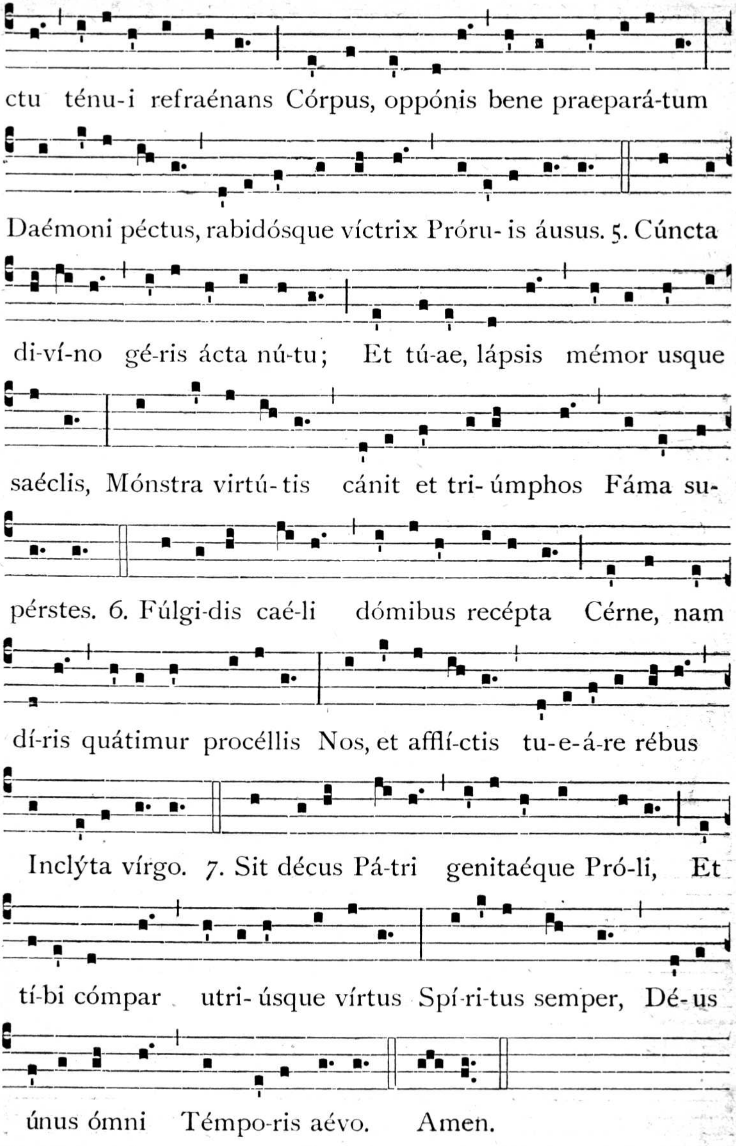

℣. Nótam fecísti in pópulis.
℟. Virtútem túam.

Ad Bened. Ant. 3. a 2

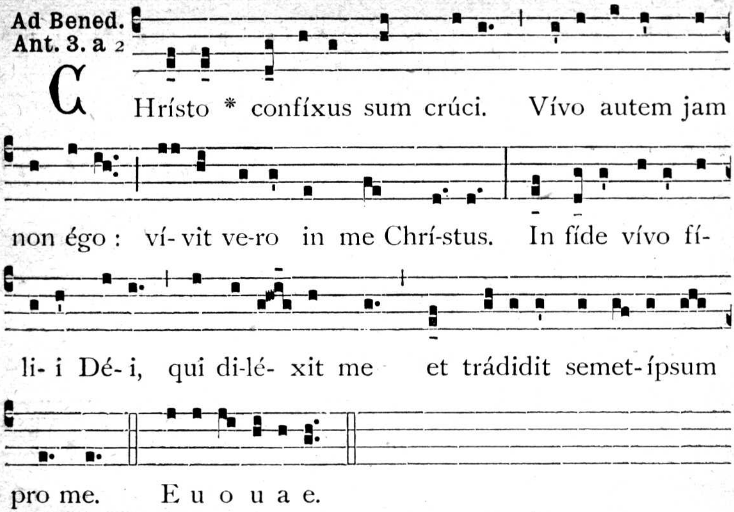

Oratio. Dómine Jesu Christe. (173).

AD TERTIAM.

Capitulum. Fratres : Nos autem. (170), *reliqua ut in Festo S. Clarae, die 17. Augusti,* (99).

AD MISSAM.

Intr. 4.

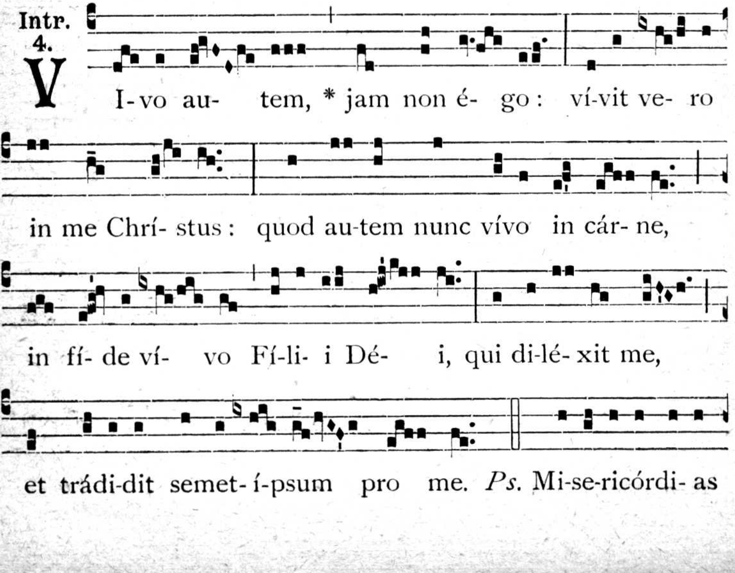

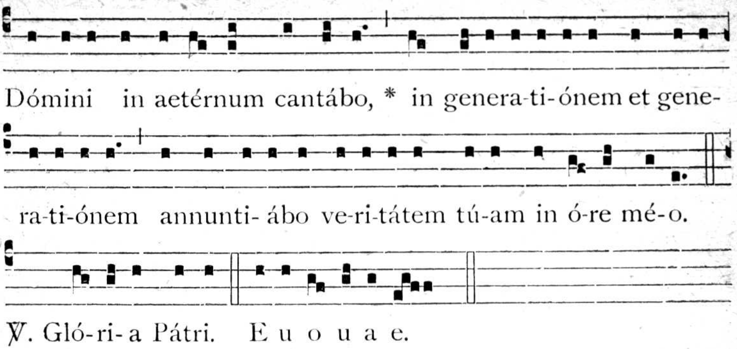

Oratio.

DOmine Jesu Christe, qui in corde beátae Vírginis Clarae Passiónis tuae mystéria mirabílibus signis renovásti : † concéde propítius; * ut, ea júgiter recoléntes, glóriae tuae partícipes esse mereámur : Qui vivis.

Lectio Epistolae beati Pauli Apostoli ad Galatas. *Gal. 6, 8-17.*

FRatres : Quae semináverit homo, haec et metet. Quóniam qui séminat in carne sua, de carne et metet corruptiónem : qui autem séminat in spíritu, de spíritu metet vitam aetérnam. Bonum autem faciéntes, non deficiámus : témpore enim suo metémus non deficiéntes. Ergo dum tempus habémus, operémur bonum. Quicúmque enim volunt placére in carne, ii cogunt vos circumcídi, tantum ut crucis Christi persecutiónem non patiántur. Mihi autem absit gloriári, nisi in cruce Dómini nostri Jesu Christi : per quem mihi mundus crucifíxus est et ego mundo. In Christo enim Jesu neque circumcísio áliquid valet, neque praepútium, sed nova creatúra. Et quicúmque hanc régulam secúti fúerint, pax super illos, et misericórdia, et super Israel Dei. De cétero nemo mihi moléstus sit : ego enim stígmata Dómini Jesu in córpore meo porto.

Grad. 3.

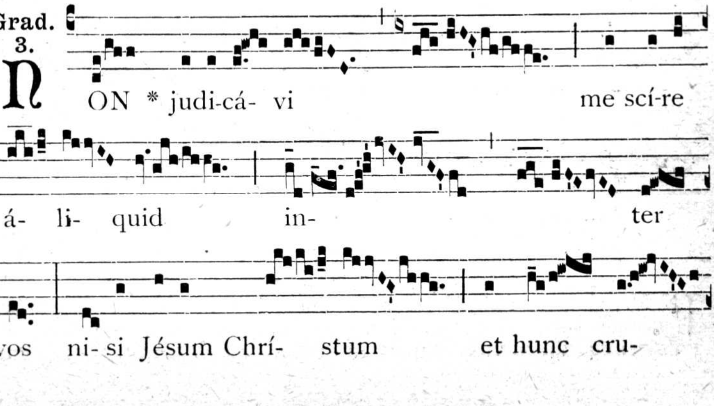

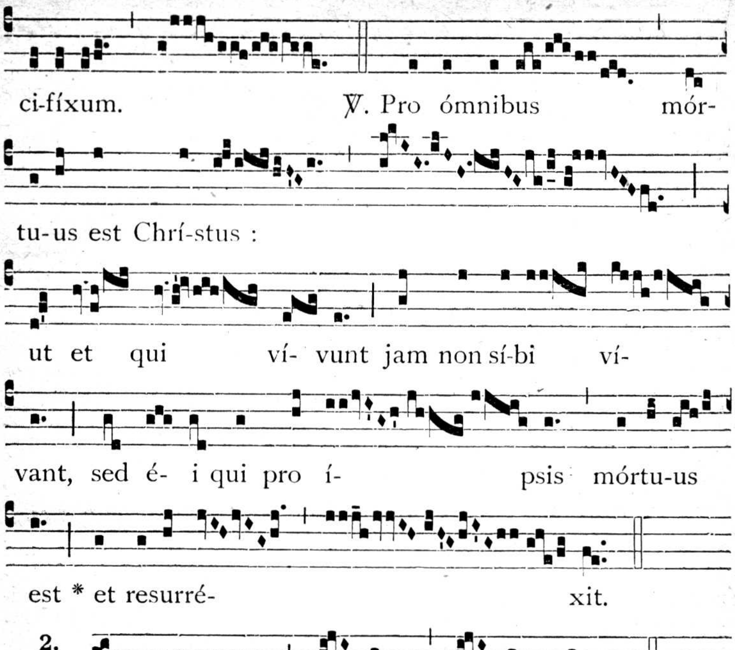

✠ Sequentia sancti Evangelii secundum Joannem.
Joann. 15, 9-15.

IN illo tempore : Dixit Jesus discípulis suis : Sicut diléxit me Pater et ego diléxi vos. Manéte in dilectióne mea. Si praecépta mea servavéritis, manébitis in dilectióne mea, sicut et ego Patris

mei praecépta servávi et máneo in ejus dilectióne. Haec locútus sum vobis : ut gáudium vestrum impleátur. Hoc est praecéptum meum ut diligátis ínvicem, sicut diléxi vos. Majórem hac dilectióne nemo habet, ut ánimam suam ponat quis pro amícis suis. Vos amíci mei estis, si fecéritis quae ego praecípio vobis. Jam non dicam vos servos : quia servus nescit quid fáciat Dóminus ejus. Vos autem dixi amícos : quia ómnia quaecúmque audívi a Patre meo, nota feci vobis.

Offert. 4.

POne me * ut signácu-lum su- per cor tú-um, ut

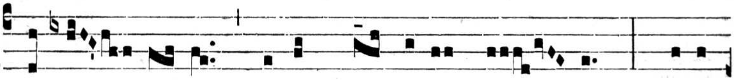

signá- cu- lum super brá-chi- um tú- um; qui-a

fór- tis est ut mors di-lé-cti- o.

Secreta.

MYstéria tua haec, Dómine Jesu Christe, passiónis et mortis tuae, quae sancta Clara toto cordis afféctu diléxit, cónferant nobis amórem tui et vitae aetérnae subsídium : Qui vivis.

Comm. 4.

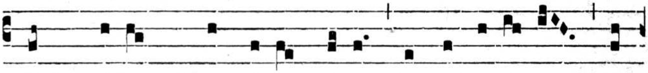

COR mé- um * et cá-ro mé- a exsultavé-runt in

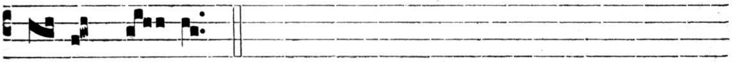

Dé- um ví- vum.

Postcommunio.

SAlutáribus refécti sacraméntis, Dómine Jesu Christe, implorámus cleméntiam tuam : † ut, sicut in corde Vírginis tuae Clarae dignum tibi habitáculum praeparásti, teque crucifíxum in illo imprímere voluísti ; * ita nos fácias puris méntibus crucem tuam venerári et te, redemptórem nostrum, perfécta caritáte dilígere : Qui vivis.

AD SEXTAM.

Capitulum, ℟. *br. et Versus ut in die Festo S. Clarae die 17. Augusti,* (108).

AD NONAM.

Capitulum et Resp. br. ut in die Festo S. Clarae, (109).

℣. Pássio Dómini nóstri Jésu Chrísti.

℟. Sit semper in córdibus nóstris.

IN II. VESPERIS.

Psalmi. 1. Díxit Dóminus. 6. F. — 2. Laudáte púeri. 1. a 3. — 3. Laetátus sum. 2. D. — 4. Nisi Dóminus. 4. A*. — 5. Láuda Jerúsalem. 7. c.

1. Ant. 6. F

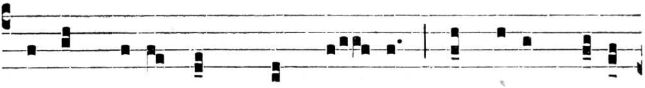

INflammátum est * cor mé- um et rénes mé- i

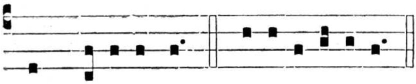

immutá-ti sunt. E u o u a e.

2. Ant. 1. a 3

VEni * ad móntem

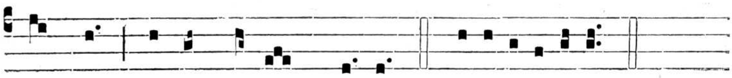

mýrrhae et ad cóllem thú- ris. E u o u a e.

3. Ant. 2. D

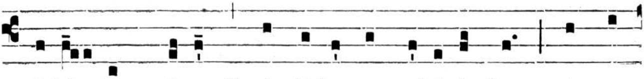

DI-lé-ctus mé-us * cándidus et rubicúndus : cómae

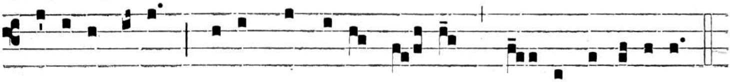

cápi-tis é-jus sicut púrpura ré- gis víncta caná-libus.

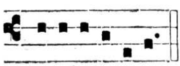

E u o u a e.

4. Ant. 4. A *

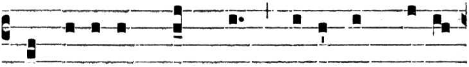

FAscí-culus mýrrhae * di-léctus mé- us

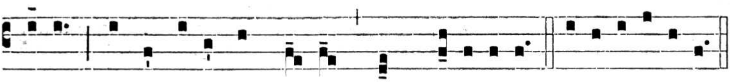

míhi, inter úbe-ra mé- a commorábi-tur. E u o u a e.

5. Ant. 7. c

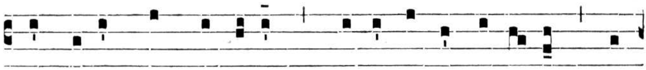

INdu- it me Dóminus * vestiménto sa-lú- tis et

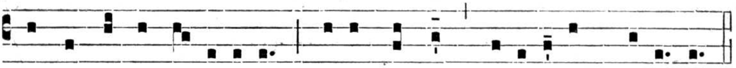

induménto justí-ti-ae, quasi spónsam deco-rátam coróna.

E u o u a e.

Capitulum. *1. Cor. 23-24.*

FRatres : Nos autem praedicámus Christum crucifíxum, † Judaéis quidem scándalum, Géntibus autem stultítiam. * Ipsis autem vocátis Judaéis atque Graecis Christum Dei virtútem et Dei sapiéntiam.

Hymn. 8.

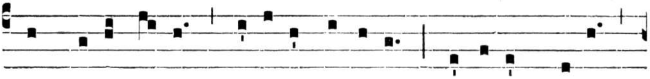

UMbri-ae sí-dus níve-o pudóre Eni-tens late

superúmque dónis, Súppli-ces, fé-sto rede-únte, Cláram

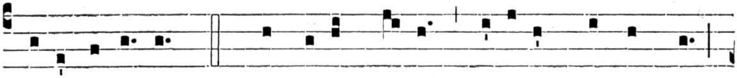

Ri-te canámus. 2. Haec enim sól-lers, teneróque ab úngue

Dúra mox vítae tó-lerans dolóres Flé-bi-les Jé-su tot acér-

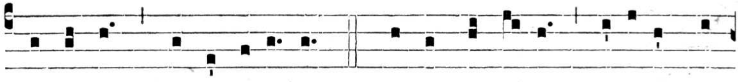

bi pássi Ménte revólvit. 3. Saéva demís-sis ócu-lis fla-

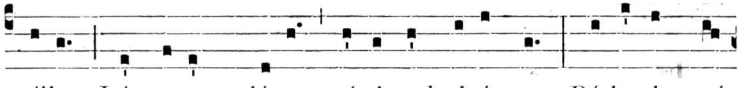

géllа, Lánce-am, clávos, né-cis adminístros, Pérle-git maé-

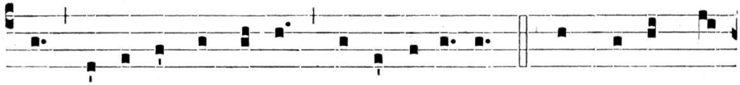

rens, lacrimísque vúltum Réplet obór-tis. 4. Cum semel spón-

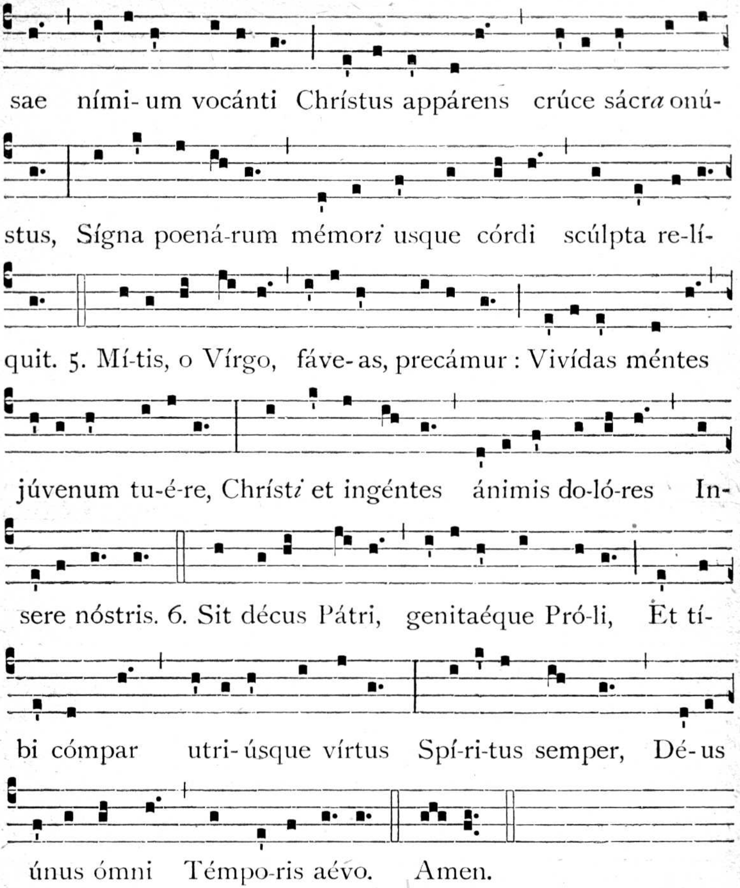

℣. Non judicávi me scíre áliquid inter vos.
℟. Nísi Jésum Chrístum et hunc crucifíxum.

Ad Magnif. Ant. 5. a

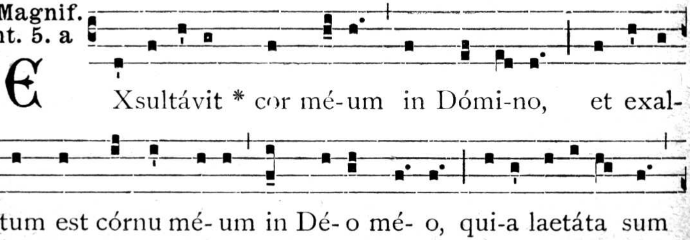

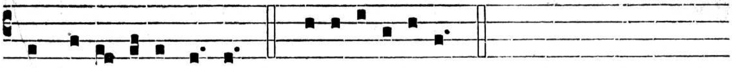

in sa-lu-tá-ri tú- o. E u o u a e.

Oratio. Dómine Jesu Christe. (173).

FESTA NOVEMBRIS.

In Ecclesiis consecratis Ordinis :

5. Dedicatio propriae Ecclesiae.

Omnia de Comm. Dedicationis Ecclesiae.

6. Sacrarum Reliquiarum quae in Ecclesiis Ordinis asservantur.

Quae de Psalterio Feriae non sunt accipienda sumuntur de Comm. plurimorum Mart. praeter sequentia :

Hymn. 3.

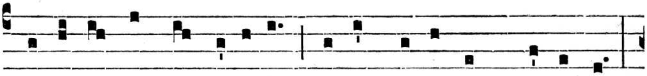

ADéste sáncti caéli-tes, Festín*i* adéste, quaésumus,

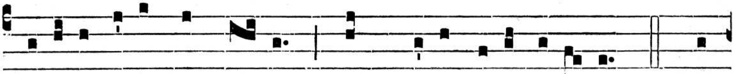

Favéte vó-tis súppli- cum, Dum thúra vóbis ú-rimus. 2. Non

óssa, quamquam púlverem Redáct*a* in ímum trístibus

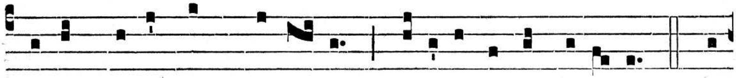

Dudum sepúlcris squálle- ant, Diví-na vírtus dé-se-rit. 3. Sed

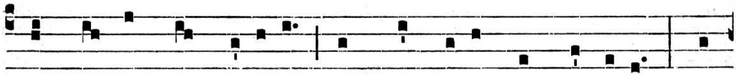

sáncta témpla próvido Implet, fovétque Númine, Quin

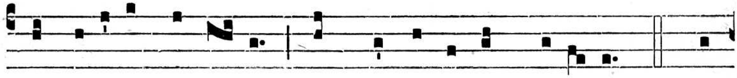

et futúrae pérpe- ti Post saécla sérvat gló-ri- ae. 4. Hinc

ílle, qui nóstris lá-tet Cí-nis sub á-ris cóndi-tus, Aégris

medétur, próspi- cit, Tórquet, fugátque daémones. 5. Sit laus

tí-bi, sit gló-ri- a, Ventúre Júdex saécu-li, Cum Pátre cum-

que Spí-ri- tu, In saeculó-rum saécu-la. Amen.

Oratio. Auge in nobis. *ut infra*, (183).

AD LAUDES.

Capitulum. *Rom. 8, 11.*

SI Spíritus ejus qui suscitávit Jesum a mórtuis hábitat in vobis, † qui suscitávit Jesum Christum a mórtuis, vivificábit et mortália córpora vestra, * propter inhabitántem Spíritum ejus in vobis.

Hymn. 8.

O vos u-nánimes Christí- a- dum chó-ri, Dívum

re- líqui- as, et cíne- res Pátrum Carásqu*e* exúvi- as, pí-

gno-ra caé-li-tum Laétis pángi-te cántibus. 2. Caélo quandó-

quidem jústa la- bó-ribus Fe-lí-ces ánimae gáudi- a

pós-sident, Poenárum só-ci- is dé- bi-ta réddi-tur Hic laus

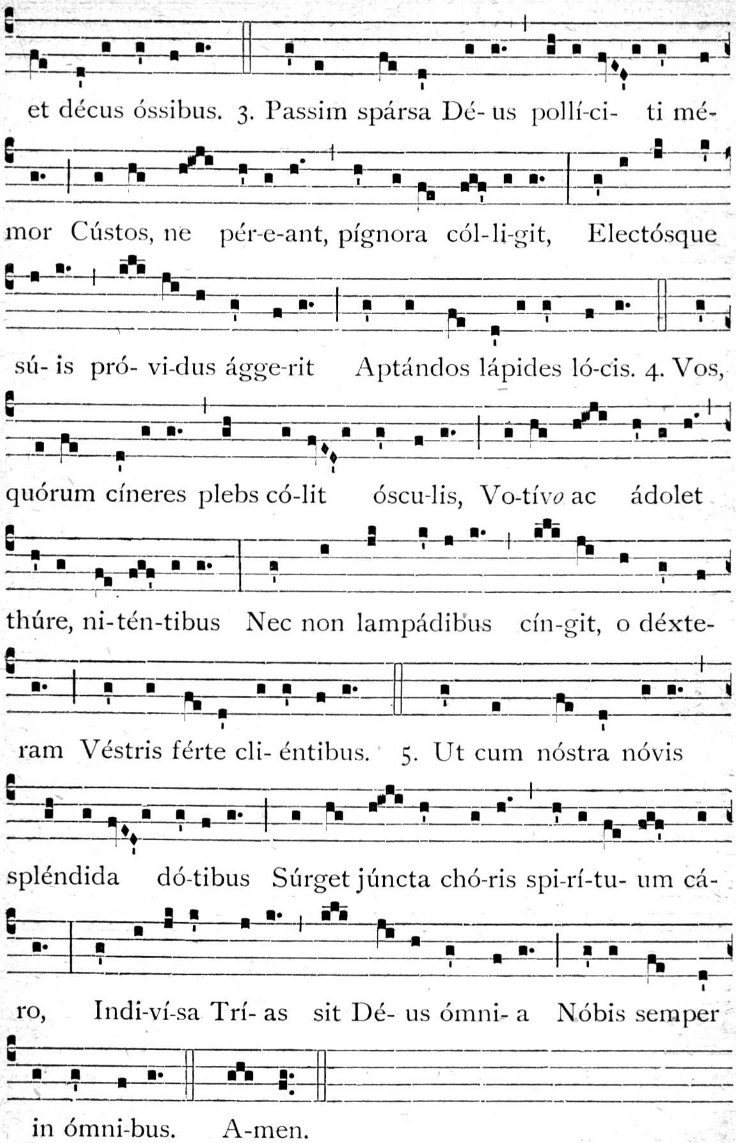

Oratio. Auge in nobis. (183)

Reliqua de Communi.

AD TERTIAM.

Capitulum. Si Spíritus. (180).

℟. br.

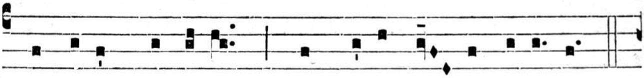

CUstódit Dóminus * Omni- a ós- sa e- ó-rum.

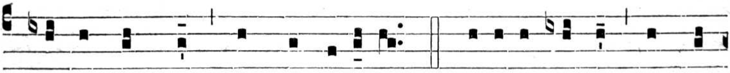

℣. Unum ex his non conteré-tur. Gló-ri- a Pátri, et Fí-

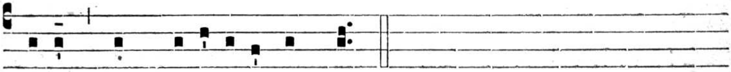

li- o, et Spi-rí-tu-i Sáncto.

℣. Dórmiunt in térrae púlvere.
℟. Evigilábunt in vítam aetérnam.
Oratio. Auge in nobis. (183).

AD MISSAM.

Intr. 2.

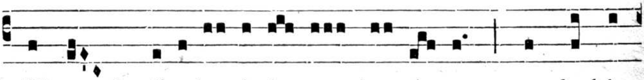

MUltae * tribu-la- ti- ó- nes ju-stó- rum, et de his

ómni-bus libe-rá- vit é- os Dómi- nus: Dóminus cu-

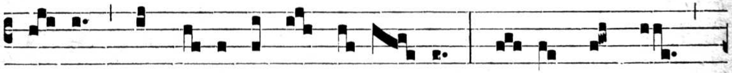

stó- dit ómni- a óssa e- ó- rum: ú- num ex his

non conte- ré- tur. *Ps.* Bene-dí-cam Dóminum in ómni tém-

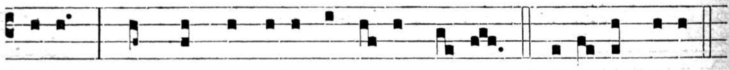

pore: * semper laus éjus in ó-re mé- o. Gló-ri- a Pátri.

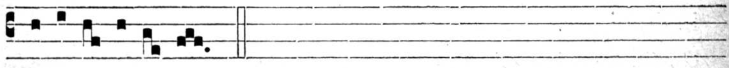

E u o u a e.

Oratio.

AUge in nobis, Dómine, resurrectiónis fidem, qui in Sanctórum tuórum relíquiis mirabília operáris : † et fac nos immortális glóriae partícipes, * cujus in eórum cíneribus pígnora venerámur. Per Dóminum.

Lectio libri Sapientiae. *Eccli. 44, 10-18.*

HI viri misericórdiae sunt, quorum pietátes non defuérunt. Cum sémine eórum pérmanent bona, heréditas sancta nepótes eórum, et in testaméntis stetit semen eórum : et fílii eórum propter illos usque in aetérnum manent : semen eórum et glória eórum non derelinquétur. Córpora ipsórum in pace sepúlta sunt et nomen eórum vivit in generatiónem et generatiónem. Sapiéntiam ipsórum narrent pópuli et laudem eórum núntiet ecclésia.

Grad. 2.

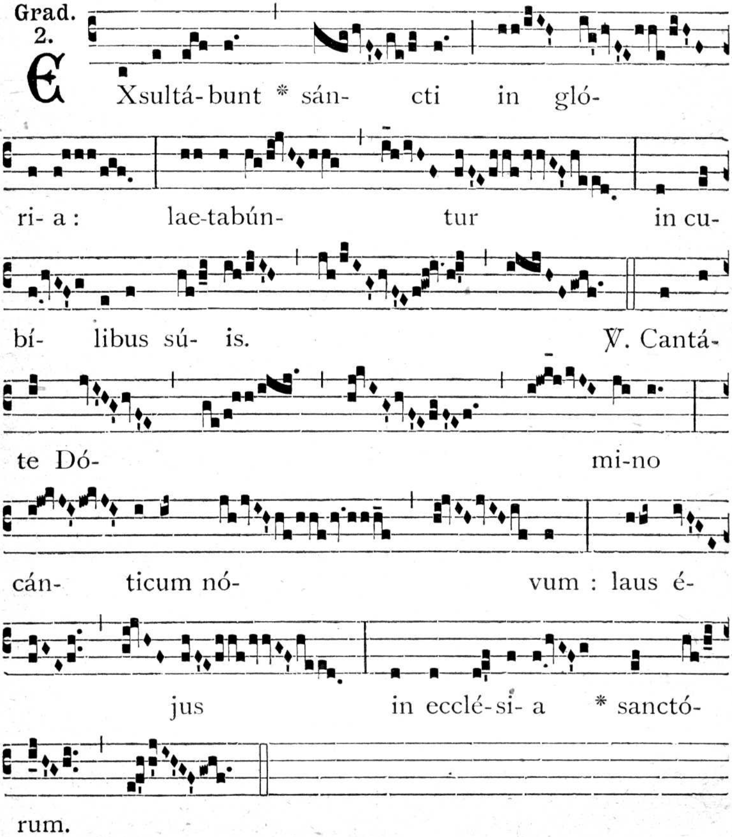

Allelúia, allelúia. Jústi epuléntur. *e Missa.* Sapiéntiam. *de Comm. 2. loco.*

Evangelium. Descéndens Jesus. *e Missa.* Sapiéntiam. *de Comm. 2. loco.*

Offertorium. Mirábilis Déus. *e Missa.* Intret. *de Comm. 1. loco.*

Secreta.

IMplorámus, Dómine, cleméntiam tuam : ut Sanctórum tuórum, quorum relíquias venerámur, suffragántibus méritis : hóstia, quam offérimus, nostrórum sit expiátio delictórum. Per Dóminum.

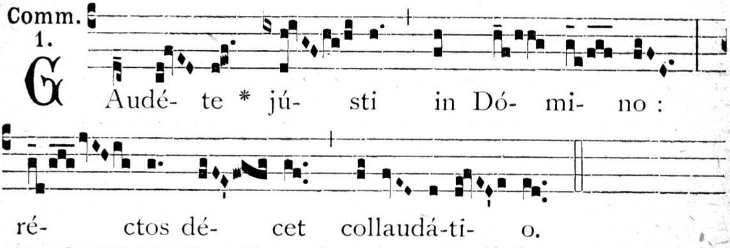

Postcommunio.

MUltíplica super nos, quaésumus, Dómine, per haec sancta, quae súmpsimus, misericórdiam tuam : † ut, sicut in tuórum solemnitáte Sanctórum, quorum relíquias cólimus, pia devotióne laetámur; * ita eórum perpétua societáte, te largiénte, fruámur. Per Dóminum.

AD SEXTAM.

Capitulum. *Philipp. 3, 20-21.*

NOstra conversátio in caelis est, † unde étiam Salvatórem exspectámus Dóminum nostrum Jesum Christum, * qui reformábit corpus humilitátis nostrae, configurátum córpori claritátis suae.

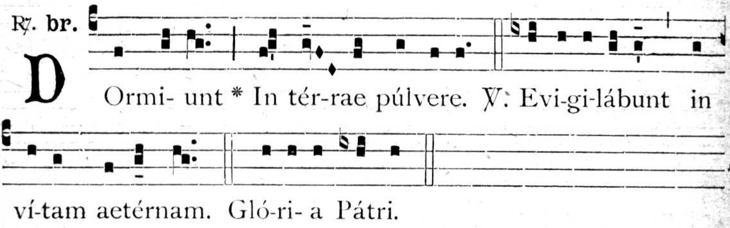

℣. Jústi quasi vírens fólium germinábunt.
℟. Non commovébitur rádix eórum.

AD NONAM.

Capitulum. *1. Petri 4, 14.*

SI exprobrámini in nómine Christi, beáti éritis; † quóniam quod est honóris, glóriae et virtútis Dei, * et qui est ejus spíritus, super vos requiéscit.

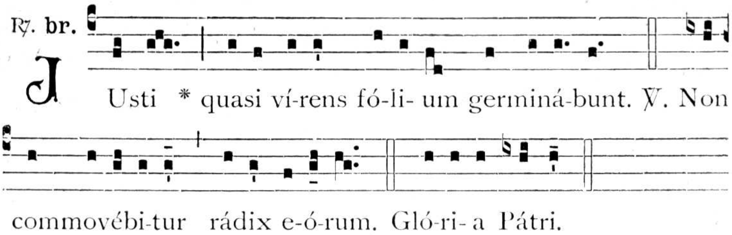

℣. Cum Chrístus apparúerit vita véstra.
℟. Tunc et vos apparébitis cum ípso in glória.

---

12. Octava Dedicationis propriae Ecclesiae.

Quae non sunt sumenda de Psalterio, sumantur de Communi.

---

13. Omnium Sanctorum O. N.

IN I. VESPERIS.

Omnia ut in II. Vesperis, praeter sequentia :

℣. Laetámini in Dómino et exsultáte jústi.
℟. Et gloriámini ómnes récti córde.

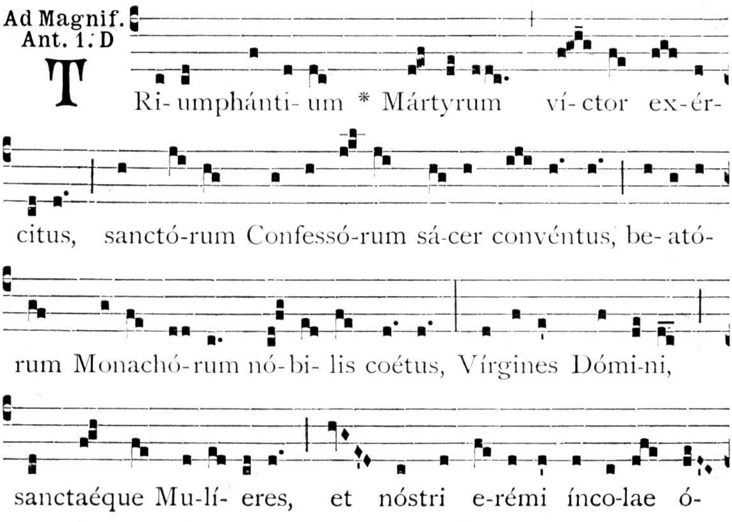

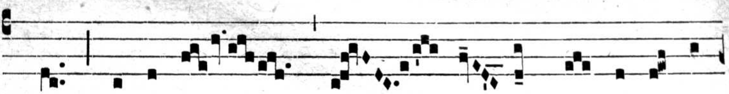

mnes, intercé- di- te pro nó-bis, al-

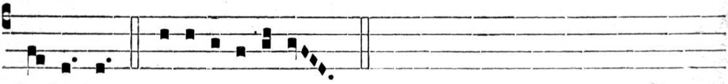

le-lú- ia. E u o u a e.

Oratio. Omnípotens. (188).

AD LAUDES.

Antiphonae ut in II. Vesperis, (190).

Capitulum. *Eccli. 44, 1-2.*

LAudémus viros gloriósos, † et paréntes nostros in generatióne sua. * Multam glóriam fecit Dóminus, magnificéntia sua a saéculo.

Hymn. 8.

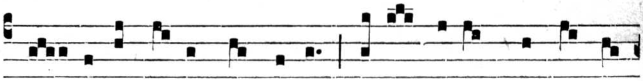

SA- lú-tis aetérnae dá-tor, Jésu, redémptis súbve-

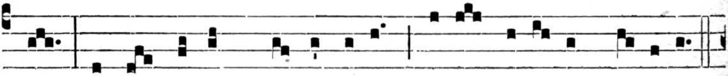

ni, Vírgo, pá-rens cleménti-ae, Dóna salú-tem sérvu-lis.

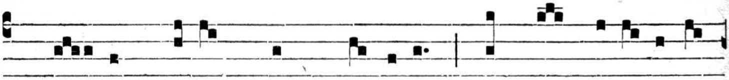

2. Có- hors tri- úmphans Már-tyrum, Almus Sacerdó-tum

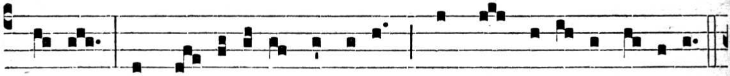

chó-rus, Et virginá-lis cásti-tas, Nóstros re- á-tus áblu- ant.

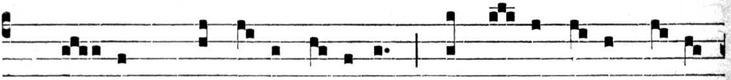

3. Qui- cúmque in ál-ta sí-de-rum Regná- tis áula prínci-

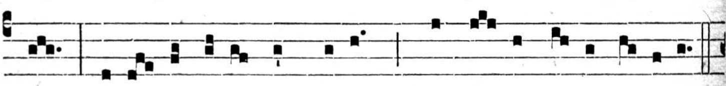

pes, Favé- te vó-tis súpplicum, Qui dó- na caé-li flá-gi-tant.

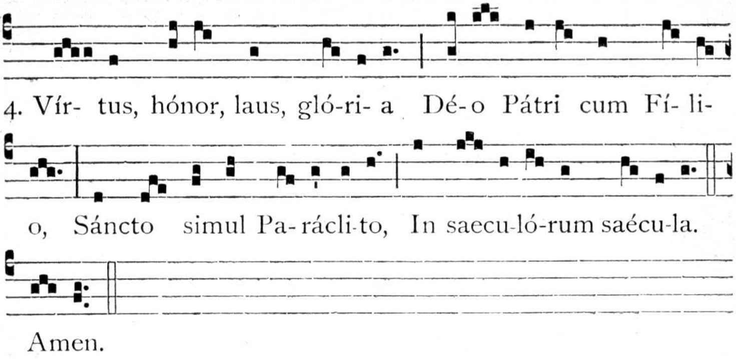

℣. Exsultábunt sáncti in glória.
℟. Laetabúntur in cubílibus súis.

Ad Bened. Ant. 7. a

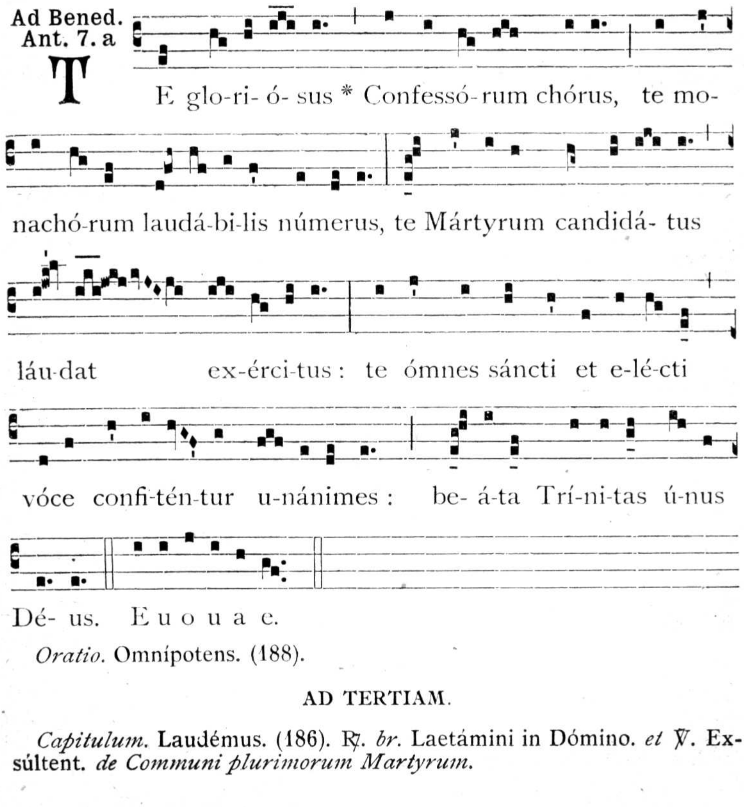

Oratio. Omnípotens. (188).

AD TERTIAM.

Capitulum. Laudémus. (186). ℟. *br.* Laetámini in Dómino. *et* ℣. Exsúltent. *de Communi plurimorum Martyrum.*

AD MISSAM.

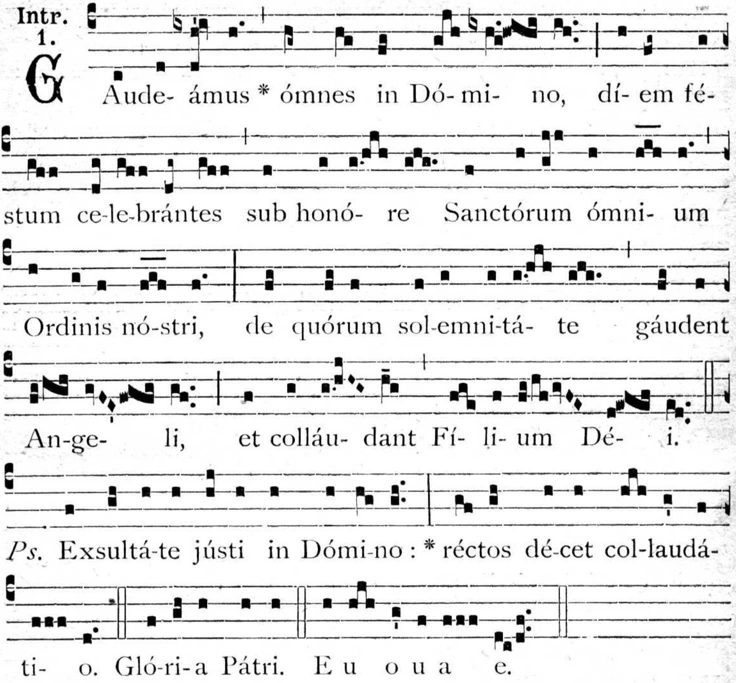

Oratio.

OMnípotens, sempitérne Deus, qui nos ómnium sanctórum Ordinis nostri mérita sub una tribuísti celebritáte venerári; † quaésumus : ut desiderátam nobis tuae propitiatiónis abundántiam, * multiplicátis intercessóribus largiáris. Per Dóminum.

Lectio libri Sapientiae. *Eccli. 44, 1-9.*

LAudémus viros gloriósos et paréntes nostros in generatióne sua. Multam glóriam fecit Dóminus magnificéntia sua a saéculo. Dominántes in potestátibus suis, hómines magni virtúte et prudéntia sua praéditi, nuntiántes in prophétis dignitátem prophetárum, et imperántes in praeséntì pópulo, et virtúte prudéntiae pópulis sanctíssima verba. In perítia sua requiréntes modos músicos et narrántes cármina scripturárum. Hómines dívites in virtúte, pulchritúdinis stúdium habéntes, pacificántes in dómibus suis. Omnes isti in generatiónibus gentis suae glóriam adépti sunt et in diébus suis habéntur in láudibus. Qui de illis nati sunt, reliquérunt nomen narrándi laudes eórum. Et sunt, quorum non est memória : periérunt, quasi qui non fúerint : et nati sunt, quasi non nati : et fílii ipsórum cum ipsis.

Graduale. Timéte Dóminum. *et* Allelúia, allelúia. ℣. Veníte ad me. *ut in Festo Omnium Sanctorum die 1. Novembris.*

Tempore Paschali omittitur Grad., et ejus loco dicitur **Allelúia, allelúia. ℣. Veníte ad me.** *ut in Festo Omnium Sanctorum die 1. Nov. et* **Allelúia. ℣. Jústi epuléntur.** *e Missa.* **Sapiéntiam.** *de Comm. plur. Mart.*

Evangelium. Videns Jesus turbas. *ut in Festo Omnium Sanctorum die 1. Nov.*

Offertorium. Exsultábunt sancti. *e Missa.* Sapiéntiam. *de Comm. plur. Mart.*

Secreta.

MUnera tibi, Dómine, nostrae devotiónis offérimus : quae et pro cunctórum tibi grata sint honóre justórum; et nobis salutária, te miseránte, reddántur. Per Dóminum.

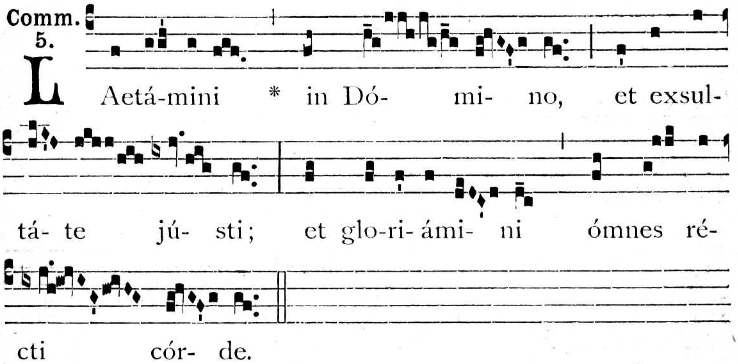

Postcommunio.

DA, quaésumus, Dómine, fámulis tuis, Sanctórum Ordinis nostri semper veneratióne laetári : † et eórum perpétua supplicatióne muníri. Per Dóminum.

AD SEXTAM.

Capitulum. *Eccli. 44, 7.*

OMnes isti in generatiónibus gentis suae glóriam adépti sunt, * et in diébus suis habéntur in láudibus.

℟. *br.* Exsúltent jústi. *et* ℣. Jústi autem. *de Comm. plur. Mart.*

AD NONAM.

Capitulum. *Eccli. 44, 12-13.*

HEréditas sancta nepótes eórum, et in testaméntis stetit semen eórum. † Et fílii eórum propter illos usque in aetérnum manent : * semen eórum et glória eórum non derelinquétur.

℟. *br.* Jústi autem. *et* ℣. Exsultábunt. *de Comm. plur. Mart.*

IN II. VESPERIS.

Antiphonae ut in Festo Omnium Sanctorum die 1. Novembris, praeter :

Ant. 2. 1. f

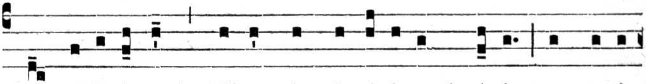

ET seni- ó-res * stábant in circú-i-tu thróni, et ce-ci-

dérunt in conspéctu thró-ni in fáci- es sú- as et ado-

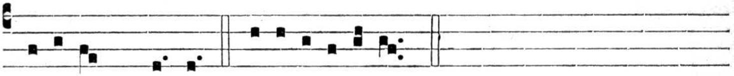

ravérunt Dé- um. E u o u a e.

Capitulum. *Eccli. 44, 1-2.*

LAudémus viros gloriósos, † et paréntes in generatióne sua. * Multam glóriam fecit Dóminus, magnificéntia sua a saéculo.

Hymn. 8.

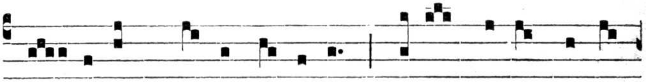

PLa- cá-re, Chrí-ste, sérvu-lis, Quíbus Pátris clemén-

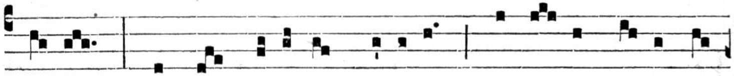

ti- am, Tú*ae* ad tribúnal grá-ti-ae, Patró- na Vírgo pó-

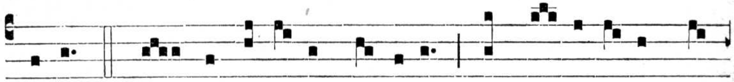

stu-lat. 2. Vos purpu-rá-ti Mártyres, Vos candi-dá-ti praé-

mi- o Confes-si- ónis, éxsu-les Vocá- te nos in pá-

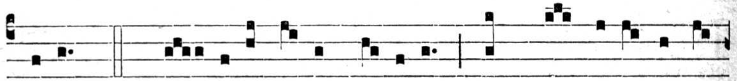

tri- am. 3. Cho- ré- a cásta Vírginum, Et quos e-rémus ín-

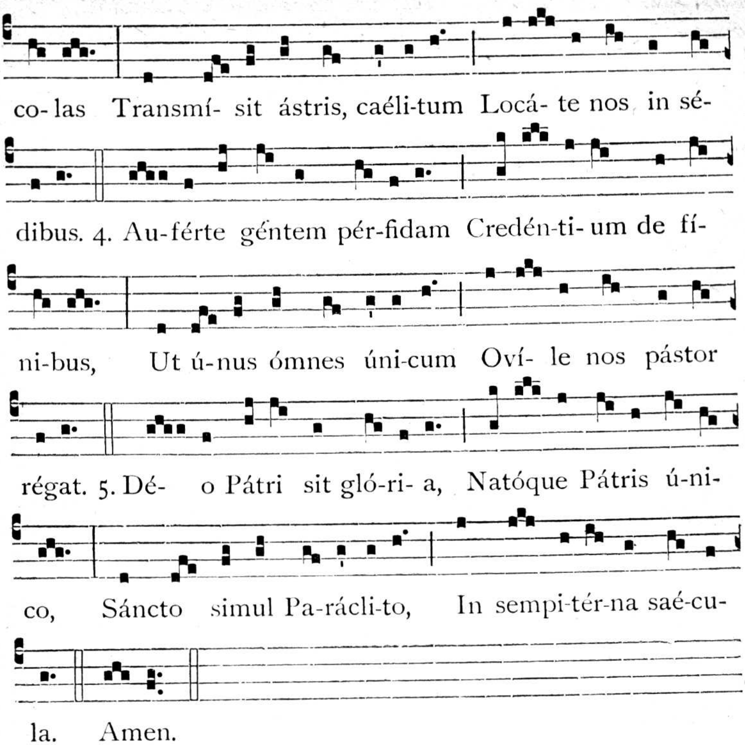

℣. Exsultábunt Sáncti in glória.
℟. Laetabúntur in cubílibus súis.

Antiphona ad Magnificat. O quam gloriósum. *ut in Festo Omnium Sanctorum die 1. Novembris.*

Oratio. Omnípotens. (188).

---

14. In Anniversario Fratrum et Sororum defunctorum O. N.

Omnia ut in Antiphonali et Graduali Romano.

Oratio.

DEus indulgentiárum Dómine, da animábus Fratrum et Sorórum Ordinis nostri, † quorum anniversárium depositiónis diem commemorámus, * refrigérii sedem, quiétis beatitúdinem, et lúminis claritátem. Per Dóminum.

Secreta.

PRopitiáre, Dómine, supplicatiónibus nostris, pro animábus Fratrum et Sorórum Ordinis nostri, quorum hódie ánnua dies ágitur, pro quibus tibi offérimus sacrifícium laudis : ut eas Sanctórum tuórum consórtio sociáre dignéris. Per Dóminum.

Postcommunio.

PRaesta, quaésumus, Dómine : ut ánimae Fratrum et Sorórum Ordinis nostri, quorum Anniversárium depositiónis diem commemorámus, his purgátae sacrifíciis, indulgéntiam páriter et réquiem cápiant sempitérnam. Per Dóminum.

16. B. Gratiae a Catharo, Conf.

Comm. Conf. non Pont. Missa. Jústus. *de eodem 2. loco.*

Oratio.

DEus, qui beátum Grátiam singulári poeniténtiae virtúte decorásti : † praesta, quaésumus; ut, post illíus vestígia gradiéntes, * dignos fructus poeniténtiae faciámus. Per Dóminum.

Secreta.

OFférimus tibi, Dómine, immaculátum corpus Fílii tui Dómini Nostri Jesu Christi; quem íntuens in altári beátus Grátia summo gáudio exsultávit. Per eúmdem Dóminum.

Postcommunio.

SUmpta mystéria, quaésumus, Dómine, † illum córdibus nostris caritátis tuae ignem infúndant : * quem beátus Grátia ad hanc sacram mensam accédens, praeferébat. Per Dóminum.

COMMUNE
PLURIUM CONFESSORUM NON PONTIFICUM

IN I. VESPERIS.

Omnia ut in II. Vesperis, (203), *praeter* :

℣. Firmaméntum est Dóminus timéntibus éum.
℟. Et testaméntum ipsíus ut manifestétur íllis.

Ad Magnif. Ant. 3. b

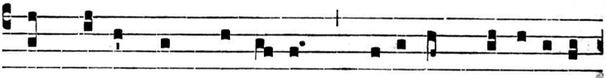

QUI spé-rant in Dómi-no, * mutábunt fortitúdi-

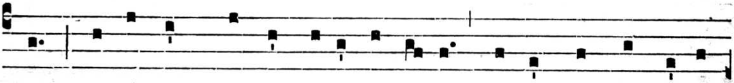

nem, assúment pénnas sicut áqui-lae, cúrrent et non labo-

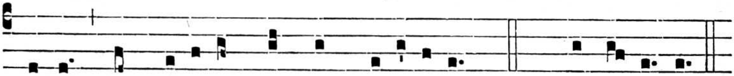

rábunt, ambulábunt et non de-fí-ci-ent. *T. P.* Alle-lú- ia.

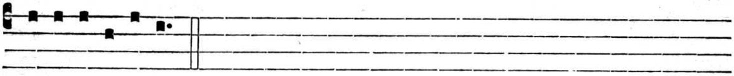

E u o u a e.

Orationes ut infra, (197).

AD LAUDES.

Antiphonae. Jústi fulgébunt. *et reliquae ut in II. Vesperis*, (203).

Capitulum. *Eccli. 2, 7-8.*

METuéntes Dóminum, sustinéte misericórdiam ejus : † et non deflectátis ab illo, ne cadátis. * Qui timétis Dóminum crédite illi : et non evacuábitur merces vestra.

Hymn. 8.

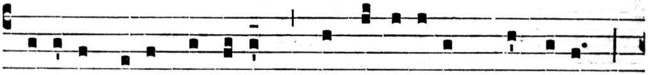

BE-á-ta caéli gáudi- a, confessi-ónis praémi- um,

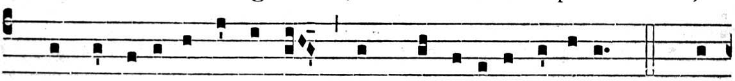

Chrísti o fidé-les ásseclae, Jam possidé-tis áffa-tim. 2. Láu-

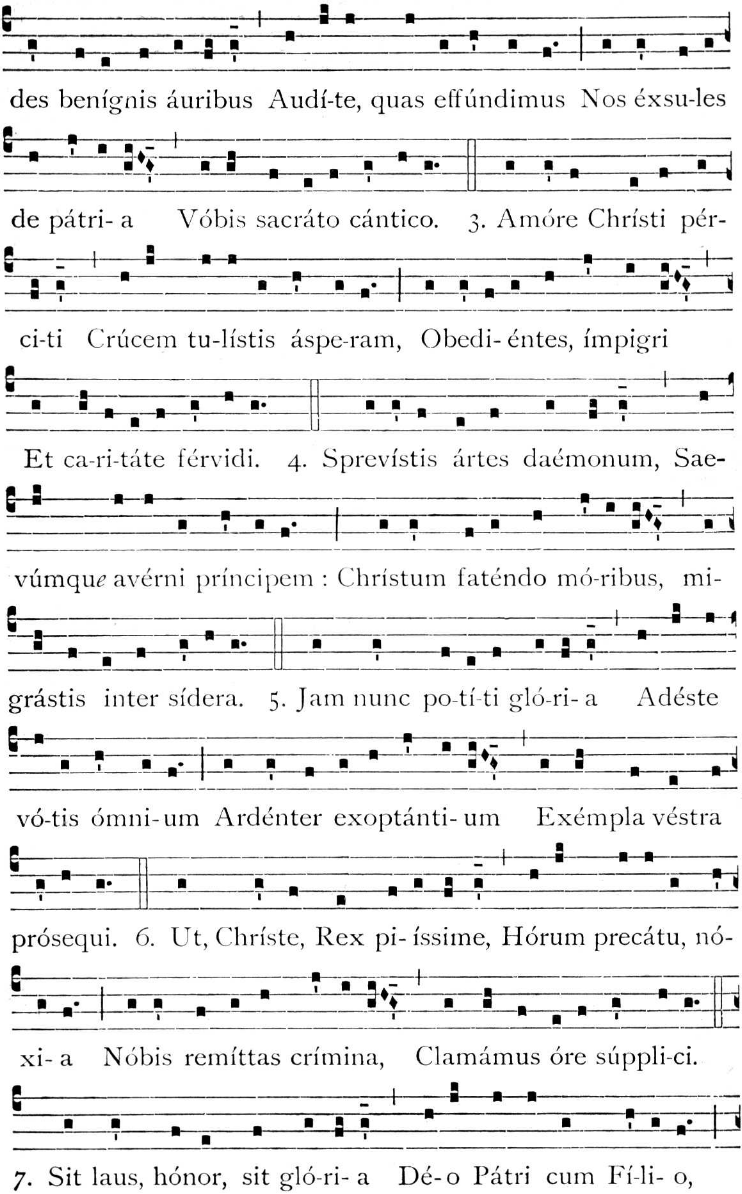
des benígnis áuribus Audí-te, quas effúndimus Nos éxsu-les
de pátri- a Vóbis sacráto cántico. 3. Amóre Chrísti pér-
ci-ti Crúcem tu-lístis áspe-ram, Obedi- éntes, ímpigri
Et ca-ri-táte férvidi. 4. Sprevístis ártes daémonum, Sae-
vúmque avérni príncipem : Chrístum faténdo mó-ribus, mi-
grástis inter sídera. 5. Jam nunc po-tí-ti gló-ri- a Adéste
vó-tis ómni-um Ardénter exoptánti- um Exémpla véstra
prósequi. 6. Ut, Chríste, Rex pi- íssime, Hórum precátu, nó-
xi- a Nóbis remíttas crímina, Clamámus óre súppli-ci.
7. Sit laus, hónor, sit gló-ri- a Dé- o Pátri cum Fí-li- o,

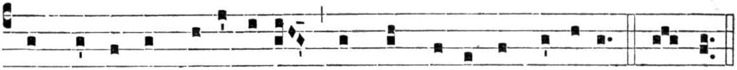

Sáncto simul Parácli-to In sempi-térna saécu-la. A-men.

℣. Jústi confitebúntur nómini túo, Dómine.
℟. Et habitábunt récti cum vúltu túo.

Ad Bened. Ant. 7. a

B E-á-ti sérvi ílli, * quos, cum vé- ne-rit Dómi-

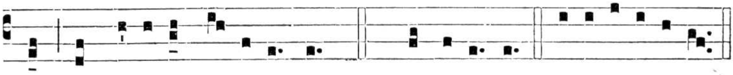

nus, invéne-rit vi-gi-lántes. *T. P.* Alle-lú- ia. E u o u a e.

Orationes ut infra, (197).

AD PRIMAM.

Ant. Jústi fulgébunt. (203). *Lect. br.* Respícite. (202).

AD TERTIAM.

Ant. Grátia Déi. (203). *Capitul.* Metuéntes Dóminum *e Vesperis*, (204).

℟. br.

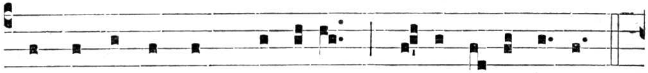

F Irmaméntum est Dóminus * Timénti-bus é- um.

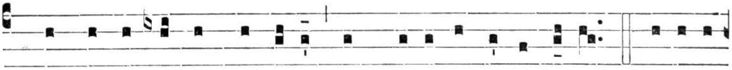

℣. Et testaméntum ipsí- us ut mani-festé-tur íllis. Gló-ri- a

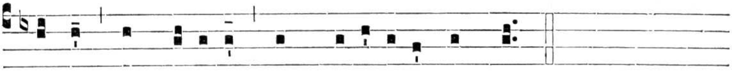

Pátri, et Fí-li- o, et Spi-rí-tu- i Sáncto.

Tempore Paschali.

℟. br.

F Irmaméntum est Dóminus timéntibus é- um, *

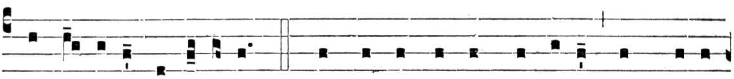

Alle- lú-ia, alle-lú-ia. ℣. Et testaméntum ipsí- us ut mani-

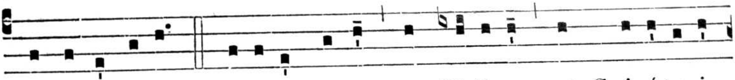

festé-tur íllis. Gló-ri- a Pátri, et Fí-li- o, et Spi-rí-tu-i

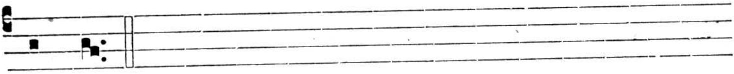

Sáncto.

℣. Oculi Dómini super metuéntes éum. (*T. P.* Allelúia.)
℞. Et in éis, qui spérant super misericórdia éjus. (*T. P.* Allelúia.)

AD MISSAM.

Intr. 3.

CONfi- te-ántur tí-bi, * Dó- mi-ne, ómni- a ópe-

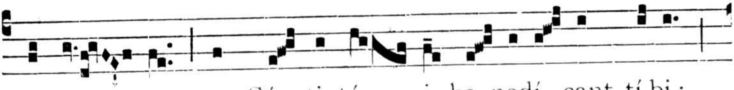

ra tú- a, et Sáncti tú- i be-nedí- cant tí-bi :

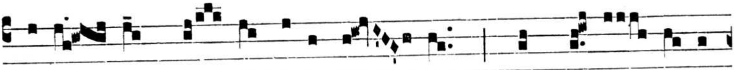

gló-ri- am ré- gni tú- i dí- cent, et pot-én- ti- am

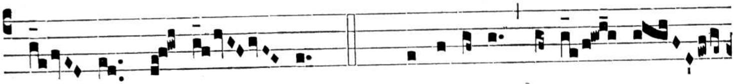

tú- am loquén- tur. *T. P.* Alle-lú-ia, alle- lú-

ia. *Ps.* Exaltábo te, Dé-us mé- us, rex : * et benedícam nó-

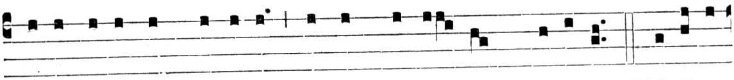

mini tú- o in saéculum, et in saécu- lum saécu-li. Gló-ri- a

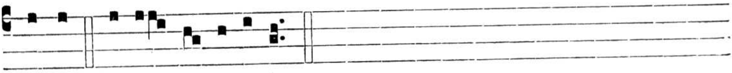

Pátri. E u o u a e.

Oratio.

Concéde, quaésumus, omnípotens Deus: † ut ad meliórem vitam beatórum *N.* et *N.* Confessórum tuórum exémpla nos próvocent; * quátenus, quorum memóriam ágimus, étiam actus imitémur. Per Dóminum.

Alia Oratio.

Deus, qui nos beatórum *N.* et *N.* Confessórum tuórum méritis et intercessióne laetíficas: † concéde propítius; ut, qui tua per eos benefícia póscimus, * dono tuae grátiae consequámur. Per Dóminum.

Lectio libri Sapientiae. *Eccli. 2, 7-13.*

Metuéntes Dóminum, sustinéte misericórdiam ejus; et non deflectátis ab illo, ne cadátis. Qui timétis Dóminum, crédite illi; et non evacuábitur merces vestra. Qui timétis Dóminum, speráte in illum; et in oblectatiónem véniet vobis misericórdia. Qui timétis Dóminum, dilígite illum; et illuminabúntur corda vestra. Respícite, fílii, natiónes hóminum; et scitóte quia nullus sperávit in Dómino et confúsus est. Quis enim permánsit in mandátis ejus, et derelíctus est? aut quis invocávit eum, et despéxit illum? Quóniam pius et misericors est Deus, et remíttet in die tribulatiónis peccáta; et protéctor est ómnibus exquiréntibus se in veritáte.

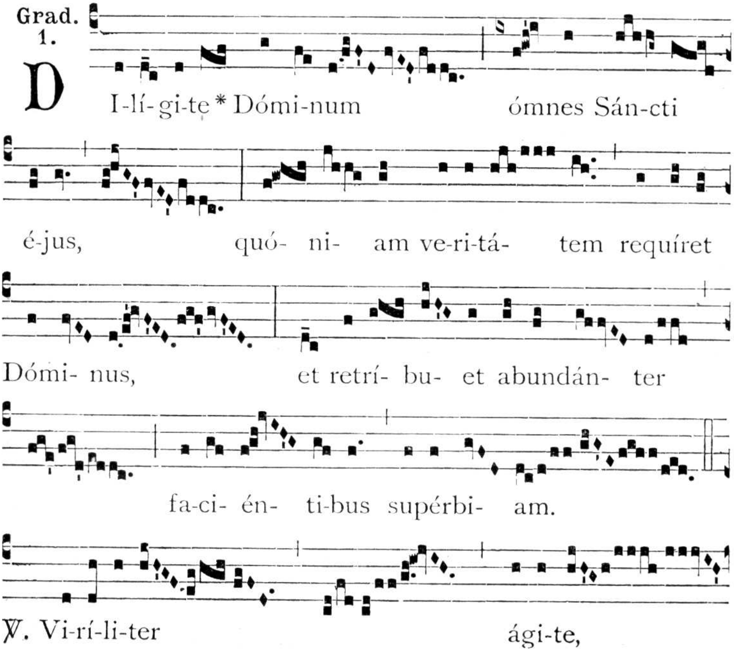

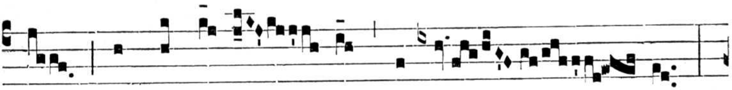

et conforté- tur cor vé- strum,

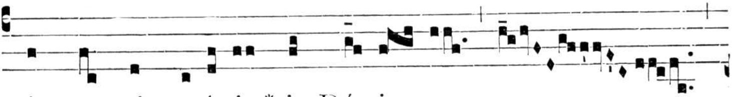

ómnes qui sperá-tis * in Dómi- no.

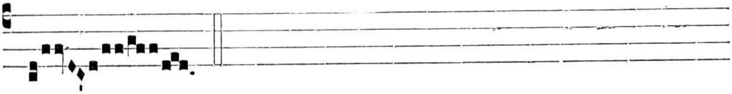

3. 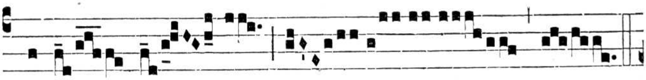

ALle- lú- ia. * *ij.*

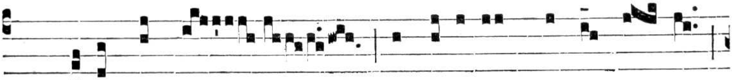

℣. Spérent in te qui novérunt nómen tú- um,

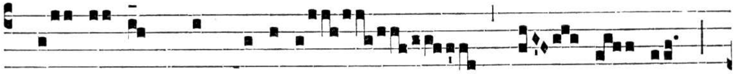

quó- ni- am non dere- li- quí- sti

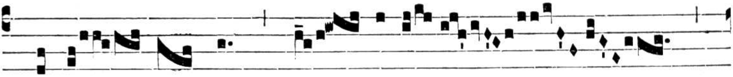

quaerén- tes te, * Dó- mine.

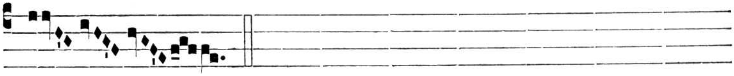

Post Septuagesimam, omissis Allelúia, *et Versu sequenti, dicitur :*

Tract. 8.

GUstáte * et vi-dé- te quó-

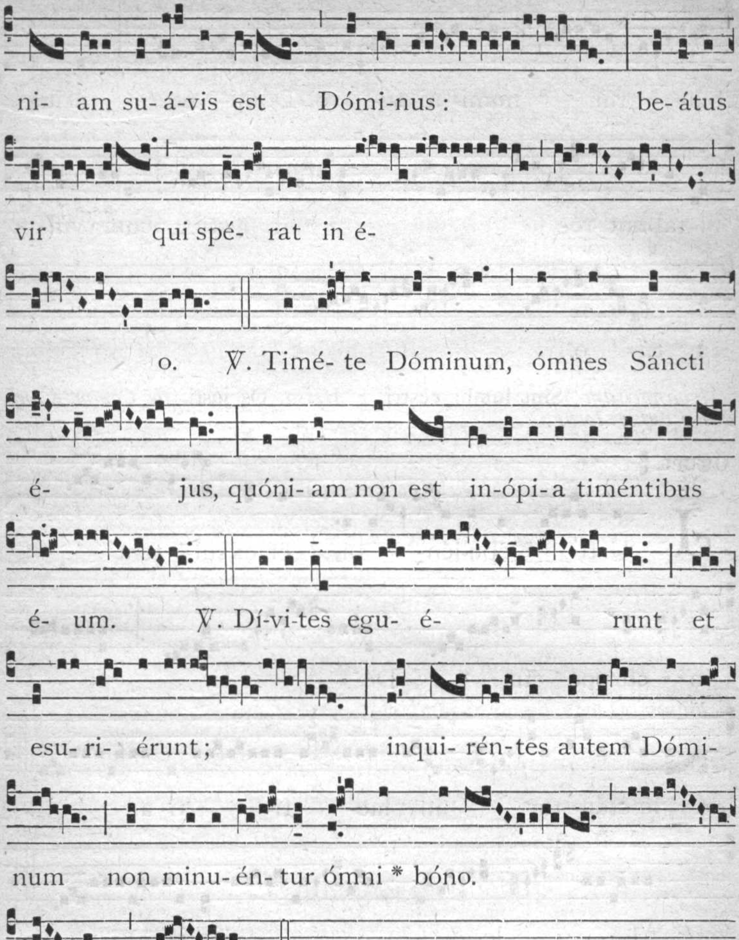

Tempore Paschali omittitur Graduale, et ejus loco dicitur : **Allelúia, allelúia.**
℣. Spérent in te. *ut supra ; deinde :*

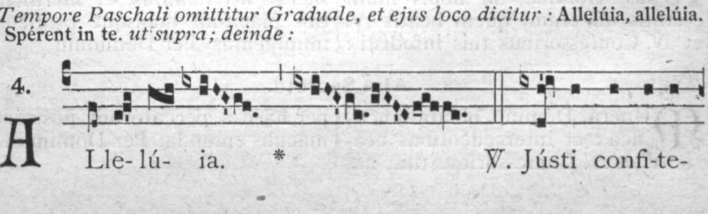

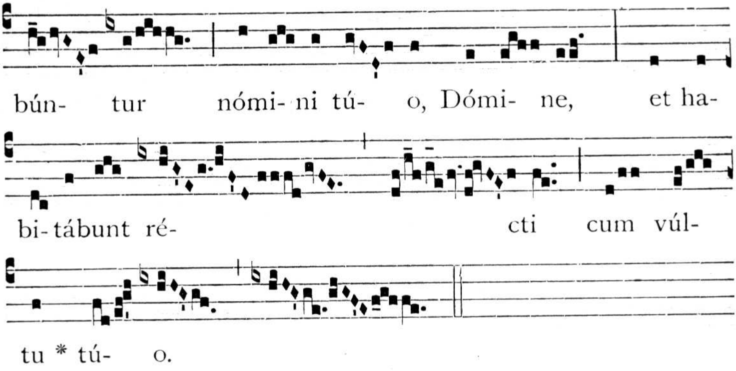

Evangelium. Sint lumbi vestri. *e Missa.* Os jústi. *de Comm. Conf. non Pont. 1. loco.*

Offert. 1.

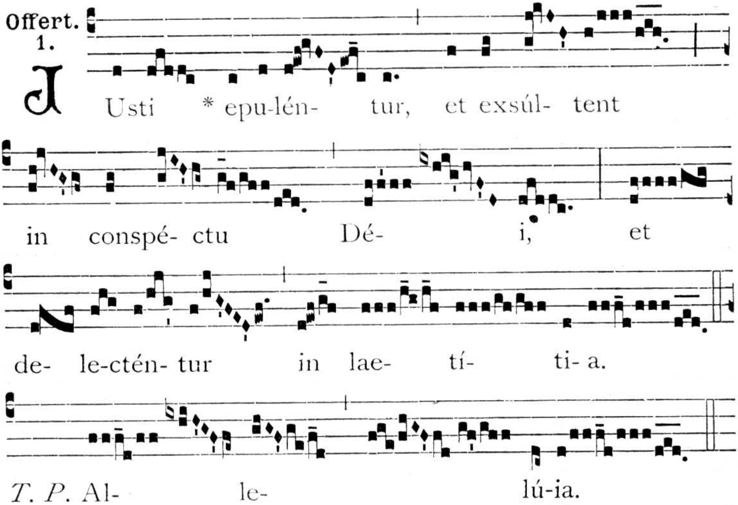

Secreta.

Hostias ad altáre tuum offeréntibus, Dómine, da nobis illum pietátis affectum, quem beátis *N.* et *N.* Confessóribus tuis infudísti : ut pura mente ac férvido corde rei sacrae attendámus, et sacrifícium tibi plácitum nobísque profícuum immolémus. Per Dóminum.

Alia Secreta.

Munera, Dómine, obláta sanctífica : et intercedéntibus beáis *N.* et *N.* Confessóribus tuis, nos per haec a peccatórum nostrórum máculis emúnda. Per Dóminum.

Comm. 1.

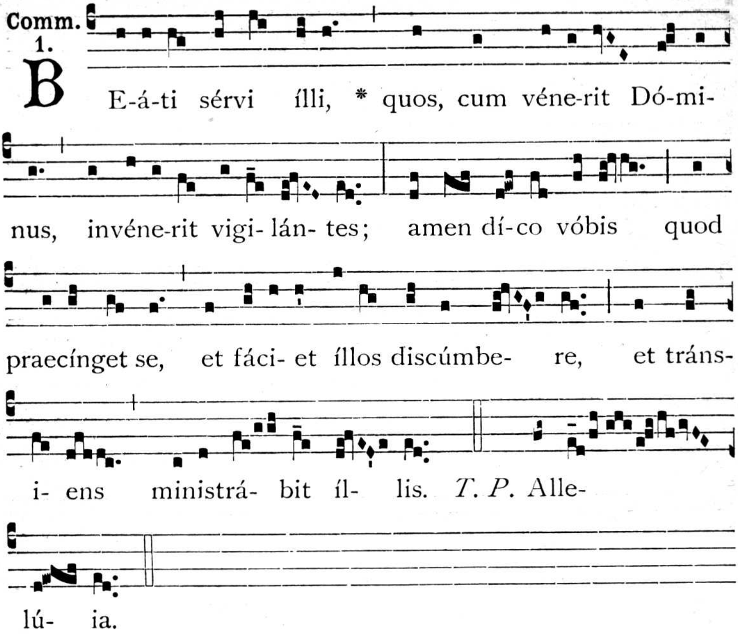

Postcommunio.

TRíbuat nobis, omnípotens Deus, suffragántibus beatórum *N.* et *N.* Confessórum tuórum précibus, reféctio sacra subsídium : † ut et castitátis mundítiam observémus in córpore, * et lumen veritátis exhibeámus in ópere. Per Dóminum.

Alia Postcommunio.

SUpplices te rogámus, omnípotens Deus : † ut, quos tuis réficis sacraméntis, * intercedéntibus beátis *N.* et *N.* Confessóribus tuis, tibi étiam plácitis móribus dignánter tríbuas deservíre. Per Dóminum.

AD SEXTAM.

Ant. Ideo accípient. (203).

Capitulum. *Eccli. 2, 9-10.*

QUI timétis Dóminum, speráte in illum : et in oblectatiónem véniet vobis misericórdia. † Qui timétis Dóminum, dilígite illum : * et illuminabúntur corda vestra.

℟. br.

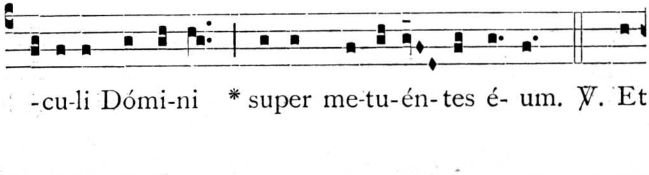

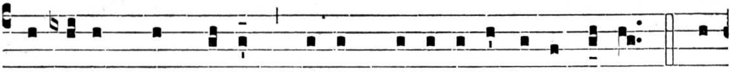

in é- is, qui spé-rant super mi-se-ri-córdi- a é-jus. Gló-

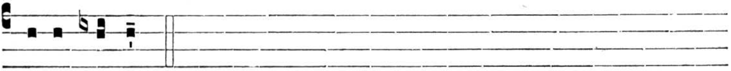

ri- a Pátri.

Tempore Paschali.

℟. br.

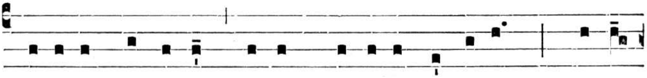

O -cu-li Dómi-ni super me-tu-éntes é-um, * Alle-

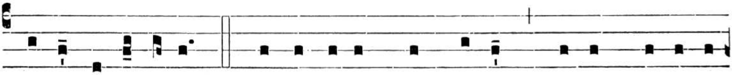

lú-ia, alle-lú-ia. ℣. Et in é- is, qui spé-rant super mi-se-ri-

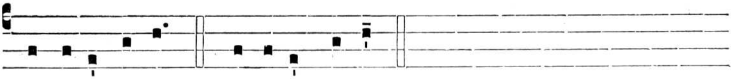

córdi- a é-jus. Gló-ri- a Pátri.

℣. Accédite ad éum, et illuminámini. (*T. P.* Allelúia.)
℟. Et fácies véstrae non confundéntur. (*T. P.* Allelúia.)

AD NONAM.

Ant. Gaudéte. (204).

Capitulum. *Eccli. 2, 11.*

REspícite, fílii, natiónes hóminum : † et scitóte quia nullus sperávit in Dómino, * et confúsus est.

℟. br.

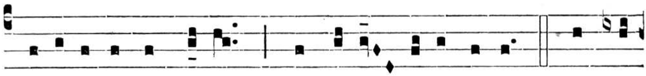

A Ccédi-te ad é- um, * et illu- minámi-ni. ℣. Et fá-

ci- es véstrae non confundéntur. Gló-ri- a Pátri.

Tempore Paschali.

℟. br.

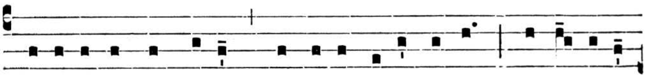

A Ccédi-te ad é-um, et illuminámi-ni, * Alle-lú-ia,

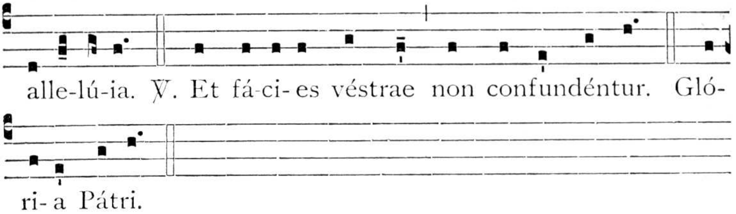

℣. Jústi confitebúntur nómini túo, Dómine. (*T. P.* Allelúia.)
℟. Et habitábunt récti cum vúltu túo. (*T. P.* Allelúia.)

IN II. VESPERIS.

Psalmi. 1. Díxit Dóminus. 2. D. — 2. Confitébor. 4. A. — 3. Beátus vir. 8. G. — 4. Laudáte púeri. 7. c. — 5. Laudáte Dóminum ómnes géntes. 8. G.

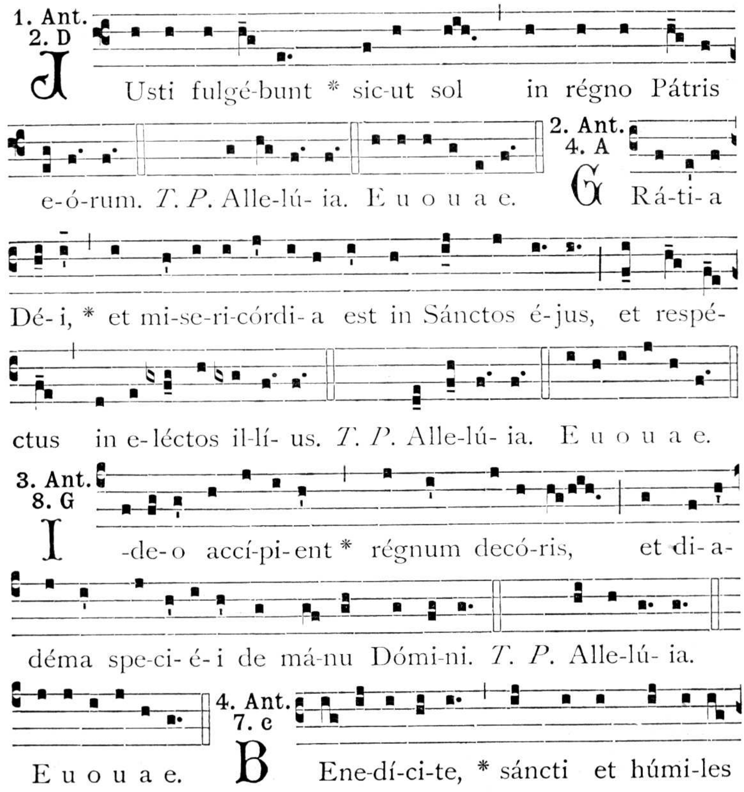

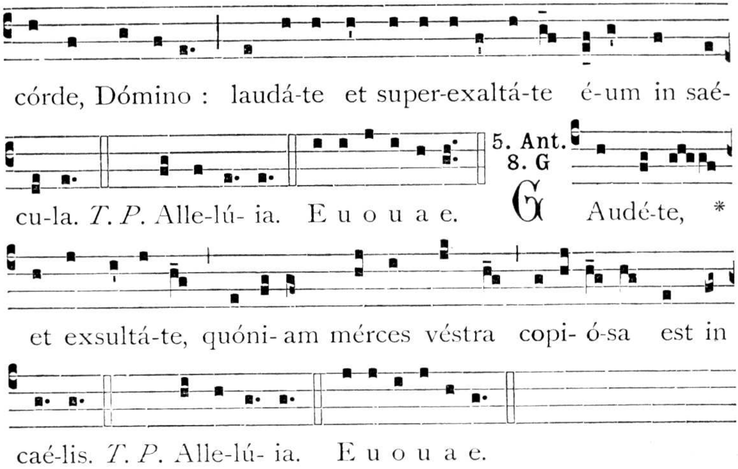

Capitulum. *Eccli. 2, 7-8.*

METuéntes Dóminum, sustinéte misericórdiam ejus : † et non deflectátis ab illo, ne cadátis. * Qui timétis Dóminum, crédite illi : et non evacuábitur merces vestra.

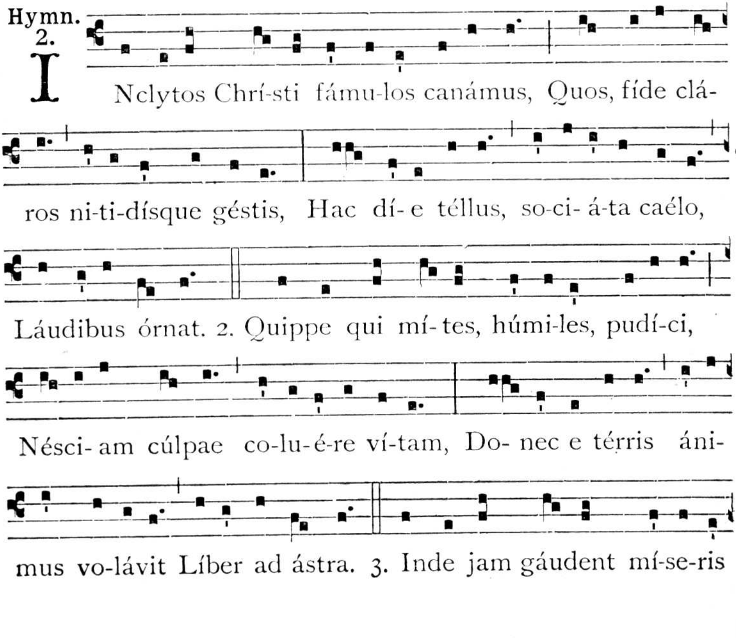

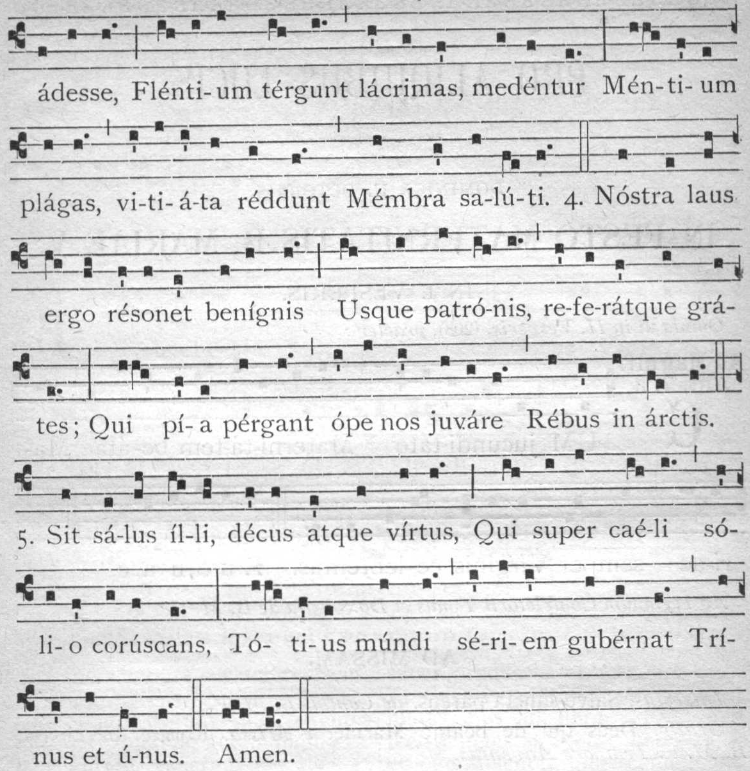

℣. Jústi confitebúntur nómini túo Dómine. (*T. P.* Allelúia.)
℟. Et habitábunt récti cum vúltu túo. (*T. P.* Allelúia.)

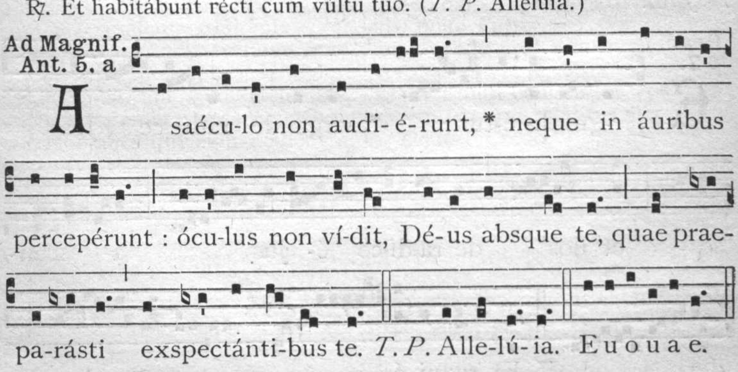

Orationes ut supra, (197).

PRO ALIQUIBUS LOCIS.

DOMINICA II. OCTOBRIS.

IN FESTO MATERNITATIS B. MARIAE V.

IN I. VESPERIS.

Omnia ut in II. Vesperis, (208), *praeter* :

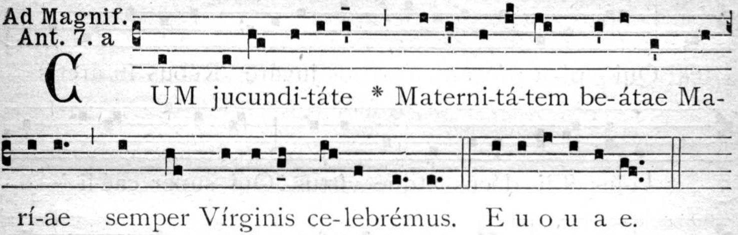

Ad Hymnum Completorii Tonus et Doxologia de B. M. V.

AD MISSAM.

Introitus. Sálve sáncta párens. *de Comm. B. M. V.*

Oratio. Deus qui de beátae Maríae. *e Missa.* Roráte. *de Comm. B. M. V. Tempore Adventus.*

Epistola. Ego quasi vitis. *ut in Festo B. M. V. de Monte Carmelo die 16. Julii.*

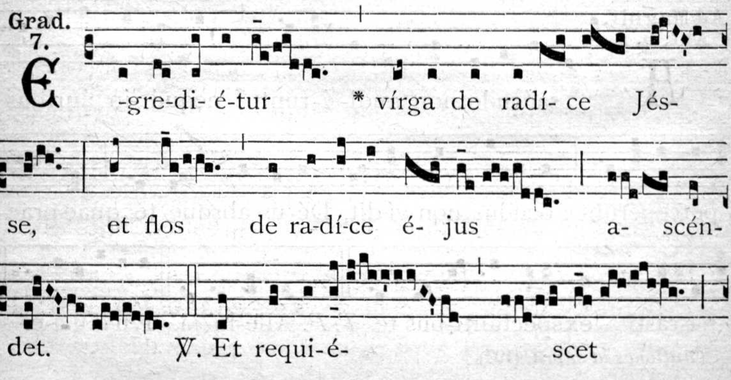

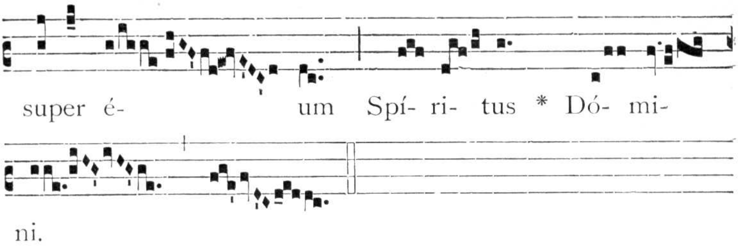

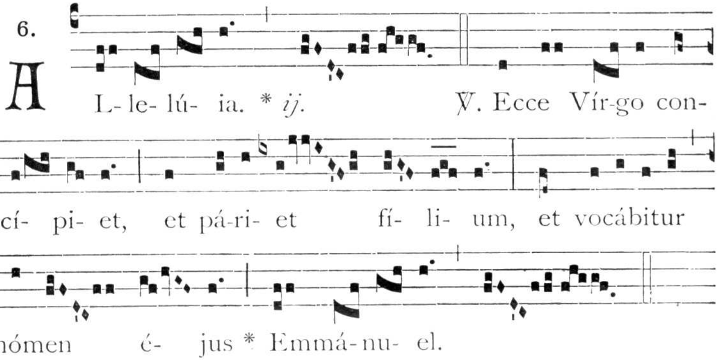

Lectio sancti Evangelii secundum Lucam. *Luc. 2, 43-51.*

IN illo témpore : Cum redírent, remánsit puer Jesus in Jerúsalem, et non cognovérunt paréntes ejus. Existimántes autem illum esse in comitátu, venérunt iter diéi, et requirébant eum inter cognátos et notos. Et non inveniéntes regréssi sunt in Jerusálem, requiréntes eum. Et factum est, post tríduum invenérunt illum in templo sedéntem in médio doctórum, audiéntem illos, et interrogántem eos. Stupébant autem omnes qui eum audiébant, super prudéntia et respónsis ejus. Et vidéntes admiráti sunt. Et dixit mater ejus ad illum : Fili, quid fecísti nobis sic? ecce pater tuus, et ego doléntes quaerebámus te. Et ait ad illos : Quid est quod me quaerebátis? nesciebátis quia in his, quae Patris mei sunt, opórtet me esse? Et ipsi non intellexérunt verbum, quod locútus est ad eos. Et descéndit cum eis, et venit Názareth : et erat súbditus illis.

Dicitur Credo.

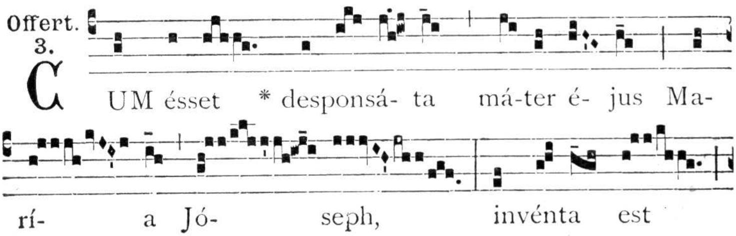

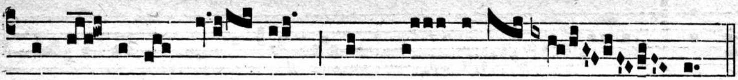

in ú- te-ro há- bens de Spí- ri-tu Sán- cto.

Secreta.

TUA, Dómine, propitiatióne, et beátae Maríae semper Vírginis Unigéniti tui matris intercessióne, ad perpétuam atque praeséntem haec oblátio nobis profíciat prosperitátem et pacem. Per eúmdem Dóminum nostrum.

Praefatio de B. M. V. **Et te in Festivitáte.**

Communio. Beáta víscera. *e Missa.* Sálve sáncta Párens. *de Comm.*

Postcommunio. Haec nos commúnio. *e Missa.* Vúltum túum. *de Comm.*

IN II. VESPERIS.

Psalmi. 1. Díxit Dóminus. 8. c. — 2. Laudáte púeri. 6. F. — 3. Laetátus sum. 8. G. — 4. Nisi Dóminus. 8. G. — 5. Láuda Jerúsalem. 7. a.

1. Ant. 8. c

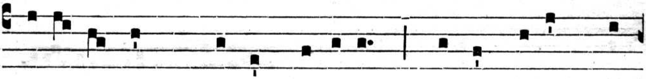

BE-á-ta es * Vírgo Ma-rí- a, quae ómni-um por-

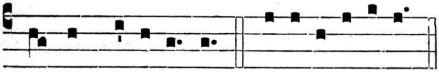

tá-sti Cre-ató-rem. E u o u a e.

2. Ant. 6. F

GEnu- ísti * qui

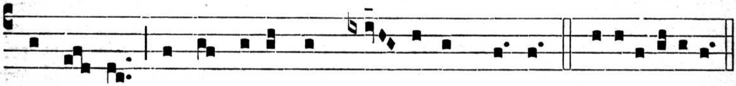

te fé- cit, et in aetérnum pérmanes Vírgo. E u o u a e.

3. Ant. 8. G

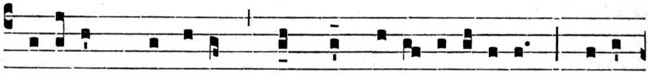

BE-átam me dícent,* ómnes gene-ra-ti-ónes, qui- a

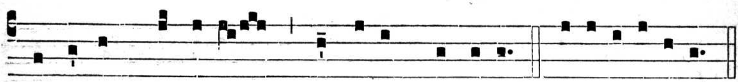

ancíllam húmi-lem respéxit Dóminus. E u o u a e.

4. Ant. 8. G

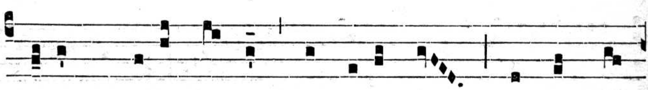

FEcit * mí-hi mágna qui pótens est, et sánctum

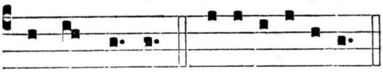

nómen é-jus. E u o u a e.

5. Ant. 7. a

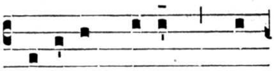

V Idérunt é- am * fí-

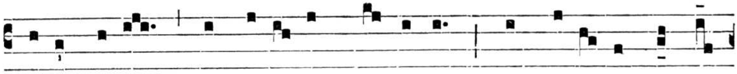

li-ae Sí- on, et be-á-tam di-xé-runt, et re-gínae lauda-

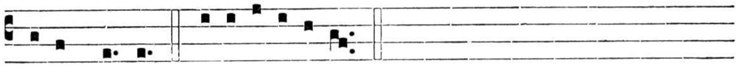

vérunt é- am. E u o u a e.

Capitulum. *Eccli. 24.*

QUI creávit me, requiévit in tabernáculo meo, † et dixit mihi: In Jacob inhábita, * et in eléctis meis mitte radíces.

Hymnus. Ave máris stélla. *de Communi.*

℣. Benedícta tu in muliéribus.
℟. Et benedíctus frúctus véntris túi.

Ad Magnif. Ant. 4. E

M Atérni-tas tú- a, * Dé- i Génitrix Vírgo, gáu-

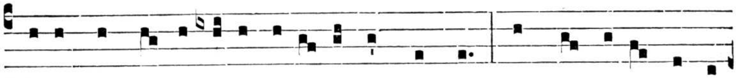

di- um annunti- ávit uni-vérso múndo: ex te enim órtus

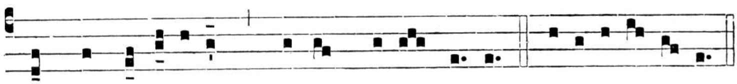

est sol justí-ti-ae, Chrístus Dé- us nóster. E u o u a e.

APPENDIX.

Antiphonae in honorem B. Mariae V. de Gratia.

Antiphona post Missam Majorem.

Singulis diebus post Missam Majorem, cantabitur in Choro sequens Antiphona.

2.

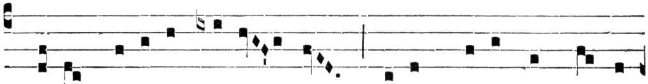

A -ve, Regína caeló- rum, máter Régis Ange- ló-

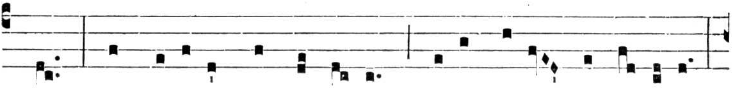

rum : o Ma-rí- a, flos vírgi-num, vel-ut rósa vel lí- li- um,

fúnde pré- ces ad Fí- li- um pro sa-lúte fidé- li-um.

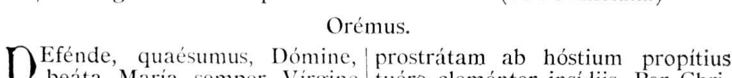

T. P. Alle-lú-ia.

℣. Ora pro nóbis, sáncta Vírgo Vírginum. (*T. P.* Allelúia.)
℟. Ut digni efficiámur promissiónibus Chrísti. (*T. P.* Allelúia.)

Orémus.

DEfénde, quaésumus, Dómine, beáta María semper Vírgine intercedénte, istam ab omni adversitáte famíliam : et toto corde tibi prostrátam ab hóstium propítius tuére cleménter insídiis. Per Christum Dóminum nostrum. Amen.

Antiphona « Benedicta tu » feria VI. cantanda.

4.

B Enedícta tu * in mu-li- é-ribus, et benedíctus frú-

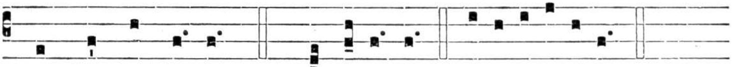

ctus véntris tú- i. *T. P.* Alle-lú- ia. E u o u a e.

Ps. 8. Dómine, Dóminus nóster., *Ps.* 18. Caéli enárrant glóriam Déi. *et Ps.* 23. Dómini est térra. *ut in I. Noct. de Comm. B. M. V.*

Postea repetitur Ant.

℣. Ave María, grátia pléna.
℟. Dóminus técum.
℣. Júbe, dómne, benedícere.

Benedictio. Nos cum prole pia benedícat virgo María. ℟. Amen.

Lectio I.

O beáta Virgo María, quis tibi digne váleat jura gratiárum ac laudum praecónia repéndere, quae singulári tuo assénsu mundo succurrísti pérdito? Quas tibi laudes fragílitas humáni géneris persólvat, quae solo tuo commércio recuperándi áditum invénit? Accipe ítaque quascúmque exíles, quascúmque méritis tuis ímpares gratiárum actiónes; et, cum suscéperis vota, culpas nostras orándo excúsa. Tu autem.

Resp. 1. 3.

SUB tú- um prae- sí- di- um * confú- gimus,

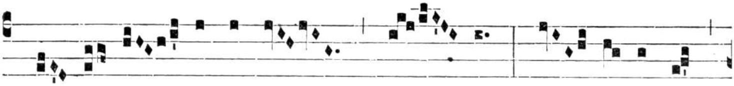

cle-men-tís- sima vír- go, sús- ci-pe nos,

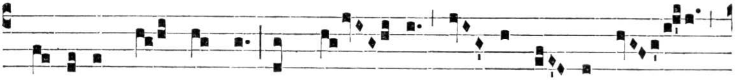

ú-nica spes nóstra, et nó- stris de- lectá- re láu-

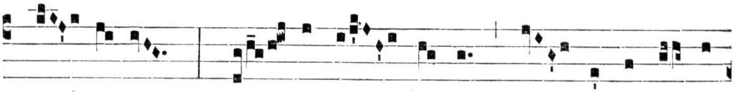

di-bus, * Quí- bus in- dígni ó- mni te láude

dignís- simam collau- dámus.

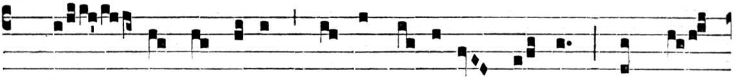

℣. Au- fer a nóbis in- iqui- tátes nóstras, ut dí-

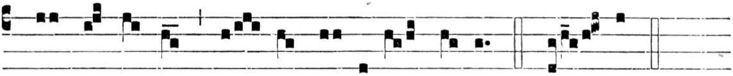

gni ca- námus tí- bi gló- ri- ae mé- los. Quí- bus.

Benedictio. Ipsa Virgo Vírginum intercédat pro nobis ad Dóminum. ℟. Amen.

Lectio II.

ADmítte nostras preces intra sacrárium exauditiónis, et repórta nobis antídotum reconciliatiónis. Sit per te excusábile, quod per te ingérimus : fiat impetrábile, quod fida mente póscimus. Accipe quod offérimus, redóna quod rogámus, excúsa quod timémus : quia tu es spes única peccatórum. Per te sperámus véniam delictórum, et in te, beatíssima, nostrórum est exspectátio praemiórum. Tu autem.

Resp. 2.
1.

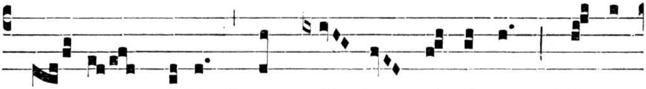

POr- ta caéli * et stél- la má- ris es, Vírgo

Ma- rí- a, Ré- gis aetérni má- ter, grátos nos

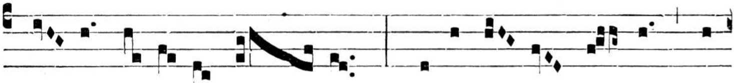

réd-de Fí- li- o tú- o : * Qui- a ómnis vír- tus, et

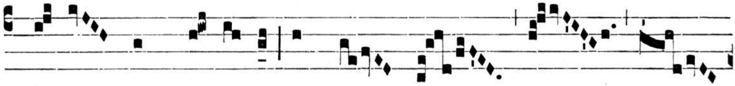

dé-cor, et gló- ri- a ex te re-

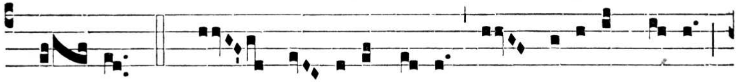

splén- det. ℣. Tu vé- ni-ae vé-na, tu grá-ti-ae má-ter,

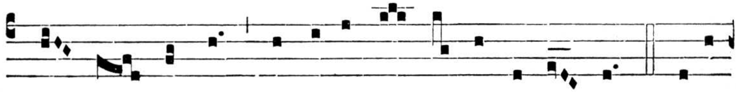

tu spes múndi exáudi nos clamántes ad te. Qui- a

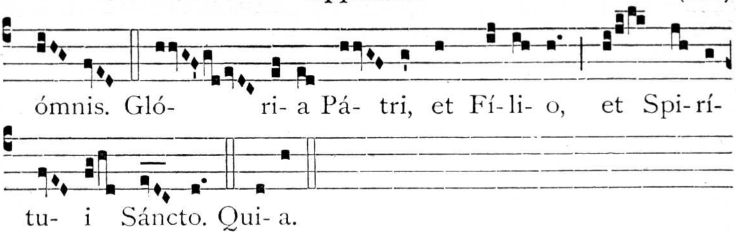

Benedictio. Per Vírginem matrem concédat nobis Dóminus salútem et pacem. ℟. Amen.

Lectio III.

SAncta María, succúrre míseris, juva pusillánimes, réfove flébiles, ora pro pópulo, intérveni pro clero, intercéde pro devóto femíneo sexu : séntiant omnes tuum juvámen, quicúmque célebrant tuam commemoratiónem. Assíste paráta votis poscéntium, et repénde ómnibus optátum efféctum. Sint tibi stúdia assídue oráre pro pópulo Dei, quae meruísti benedícta Redemptórem ferre mundi, qui vivit et regnat in saécula saeculórum. Tu autem.

℣. Divínum auxílium máneat semper nobíscum. ℟. Amen.

Deinde dicitur : Pater noster, Ave María, Credo *et* Sacrosánctae.

Orationes Processionum pro defunctis.

I. — In Feriis Secundis.

Singulis Feriis Secundis non impeditis festo novem lectionum fit processio pro defunctis modo sequenti.

Primo praecedant duo Fratres, alter cum aqua benedicta, alter cum incenso et thuribulo fumigante, cottis induti, aspergentes et incensantes, quae in ecclesia, coemeterio, claustro, et sacristia exsistunt, sepulturas. Deinde Subdiaconus Tunicella indutus ferens crucem, post quem Fratres cantantes ℟. Líbera me, Dómine. *ut infra,* (219), *bini et bini, et ultimo Sacerdos Pluviali indutus, cum Diacono portante librum, in quo sunt Orationes per Sacerdotem dicendae. Cum autem pervenerint ad medium ecclesiae, stent, et cantato* Kýrie eléison, *Sacerdos dicat :*

Pater noster.

℣. Et ne nos indúcas in tentatiónem. ℟. Sed líbera nos a málo.

℣. A pórta ínferi. ℟. Erue, Dómine, ánimas eórum.

℣. Requiéscant in páce. ℟. Amen.

℣. Dómine, exáudi oratiónem méam. ℟. Et clámor méus ad te véniat.

℣. Dóminus vobíscum. ℟. Et cum spíritu túo.

Tunc Fratribus se ad Crucem convertentibus (quod semper in omnibus processionibus faciendum) dicat Sacerdos :

Orémus. *Oratio.*

DEus, qui inter apostólicos sacerdótes, fámulos tuos pontificáli seu sacerdotáli fecísti dignitáte vigére : praesta, quaésumus : ut eórum quoque perpétuo aggregéntur consórtio. Per Christum Dóminum nostrum. ℟. Amen.

His finitis, prosequantur Processionem cantantes aliquod Responsorium seu Versum Mortuorum (ut infra) usque ad coemeterium, ibique dicatur a Sacerdote ordine praefato :

Orémus. *Oratio.*

DEus, cujus miseratióne ánimae fidélium requiéscunt : fámulis et famulábus tuis ómnibus hic et ubíque in Christo quiescéntibus, da propítius véniam peccatórum; ut a cunctis reátibus absolúti, tecum sine fine laeténtur. Per Christum Dóminum nostrum. ℟. Amen.

Deinde cantando, ut supra, vadant ad Claustrum mortuorum, et ibi eodem ritu dicat Sacerdos :

Orémus. *Oratio.*

DEus, véniae largítor et humánae salútis amátor : quaésumus cleméntiam tuam; ut nostrae congregatiónis fratres, propínquos et benefactóres, qui ex hoc saéculo transiérunt, beáta María semper Vírgine intercedénte cum ómnibus Sanctis tuis, ad perpétuae beatitúdinis consórtium perveníre concédas. Per Christum Dóminum nostrum.
℟. Amen.

Postea ad Sacristiam, ubi eodem ordine dicatur .

Orémus. *Oratio.*

PRopitiáre, quaésumus, Dómine, animábus famulórum famularúmque tuárum, misericórdia sempitérna; ut, mortalitátis néxibus expedítas, lux eas aetérna possídeat. Per Christum Dóminum nostrum. ℟. Amen.

Deinde in Chorum redeant cantantes :

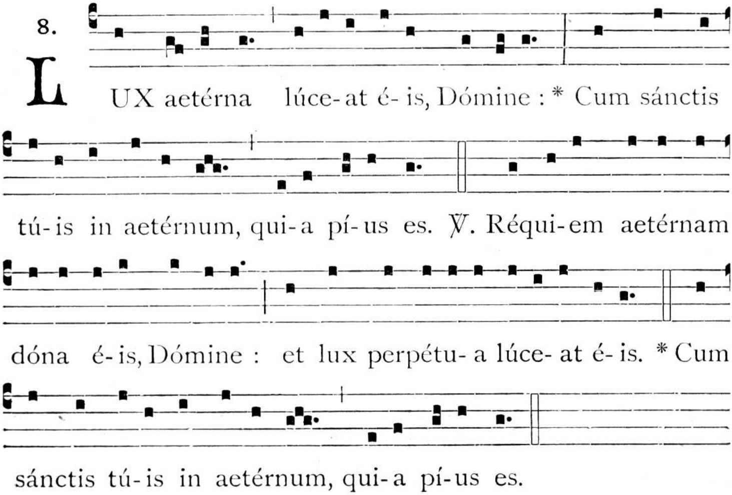

Quo finito, Sacerdos pro complemento Processionis ante altare majus dicat :

Orémus. *Oratio.*

FIdélium, Deus, ómnium cónditor et redémptor, animábus famulórum famularúmque tuárum remissiónem cunctórum tríbue peccatórum : ut indulgéntiam, quam semper optavérunt, piis supplicatiónibus consequántur. Qui vivis. ℟. Amen.

℣. Réquiem aetérnam dóna éis, Dómine.
℟. Et lux perpétua lúceat éis.

Cantores : ℣. Requiéscant in páce. ℟. Amen.

Ubi vero non sunt claustra, aut coemeteria, nec in sacristia sepulturae, facta processione in ecclesia circumcirca, et Fratribus in medio, versis ad se vultibus, congregatis, a Sacerdote dicantur, modo praenominato, hae tres tantum Orationes, scilicet, **Deus, qui inter apostólicos sacerdótes, Deus, véniae largítor** *et* **Fidélium, Deus, ómnium cónditor.**

II. — In Commem. Omnium Fidelium Defunctorum.

Idem modus servetur in Commem. Omnium Fidelium Defunctorum. Missa cantatur ut in Missali Romano ea die, et instituta de more processione Orationes dicuntur universales pro Defunctis, hoc modo :

In medio ecclesiae.

Orémus. *Oratio.*

DEus, cui soli cómpetit medicínam praestáre post mortem : praesta, quaésumus; ut ánimae famulórum famularúmque tuárum a terrénis exútae contágiis, in tuae redemptiónis parte numeréntur : Qui vivis. ℟. Amen.

In Coemeterio.

Orémus. *Oratio.*

ANimábus, quaésumus, Dómine, famulórum famularúmque tuárum orátio profíciat supplicántium; ut eas et a peccátis ómnibus éxuas, et tuae redemptiónis fácias esse partícipes : Qui vivis. ℟. Amen.

In Claustro mortuorum.

Orémus. *Oratio.*

SUpplices, Dómine, pro animábus famulórum famularúmque tuárum preces effúndimus, obsecrántes; ut quidquid conversatióne contraxérunt humána, et cleménter indúlgeas, et in tuórum sede laetántium constítuas redemptórum. Per Christum Dóminum. ℟. Amen.

In Sacristia.

Orémus. *Oratio.*

DEus, vita vivéntium, spes moriéntium, salus ómnium in te sperántium : praesta propítius; ut ánimae famulórum famularúmque tuárum a nostrae mortalitátis ténebris absolútae, beáta María semper Vírgine intercedénte, in perpétua cum Sanctis tuis luce laeténtur. Per Christum Dóminum nostrum.
℟. Amen.

In Choro ante majus Altare.

Orémus. *Oratio.*

FIdélium, Deus, ómnium cónditor et redémptor, animábus famulórum famularúmque tuárum remissiónem cunctórum tríbue peccatórum : ut indulgéntiam, quam semper optavérunt, piis supplicatiónibus consequántur. Qui vivis. ℟. Amen.

℣. Réquiem aetérnam dóna éis, Dómine.
℟. Et lux perpétua lúceat éis.

Cantores : ℣. Requiéscant in páce. ℟. Amen.

Sed ubi desunt claustra, coemeteria, aut in Sacristia sepulturae, dicatur in medio ecclesiae dumtaxat Oratio **Fidélium Deus, ómnium.** *ut supra.*

III. — In Anniversariis Ordinis.

Post Missam fiet Processio per claustrum et ecclesiam, ut supra, et cantabuntur haec Responsoria et Orationes.

In prima Statione.

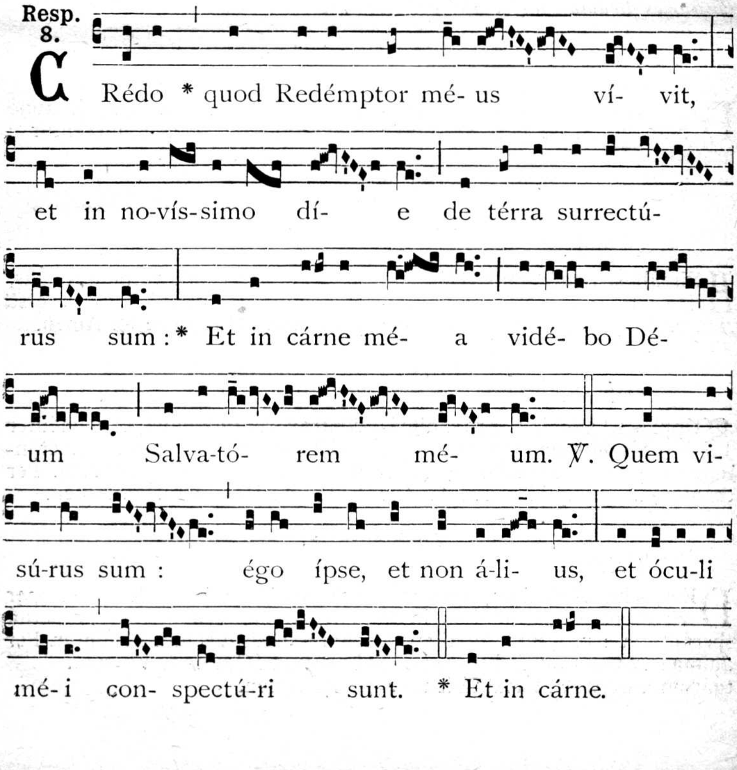

Pro defunctis Episcopis et Sacerdotibus.

Orémus. *Oratio.*

PRaesta, quaésumus, Dómine, animábus famulórum tuórum pontíficum seu sacerdótum, misericórdiae tuae implóráta cleméntia : ut ejus, in quo speravérunt et credidérunt, aetérnum cápiant, te miseránte, consórtium. Per Christum Dóminum nostrum. ℟. Amen.

In secunda Statione.

Resp. 4.

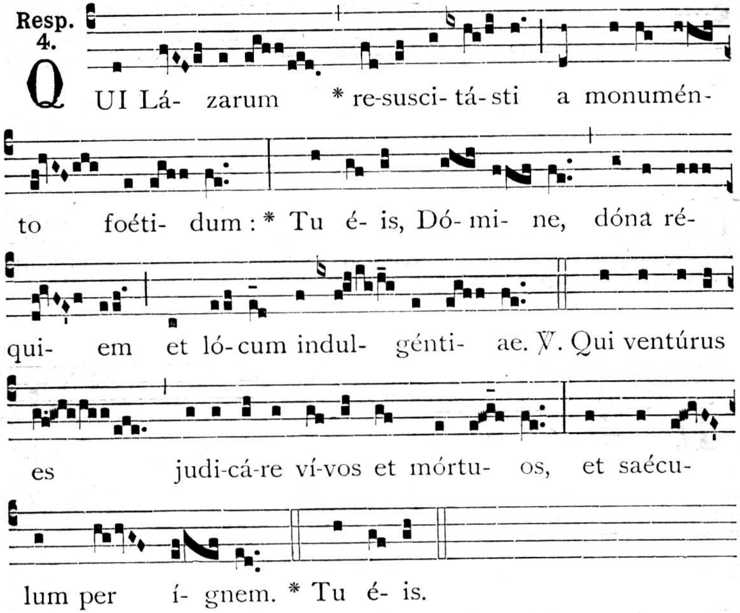

Pro pluribus Defunctis.

Orémus. *Oratio.*

SUpplices, Dómine, pro animábus famulórum famularúmque tuárum preces effúndimus, obsecrántes : ut, quidquid conversatióne contraxérunt humána, et cleménter indúlgeas, et in tuórum sede laetántium constítuas redemptórum. Per Christum Dñum nostrum. ℟. Amen.

In tertia Statione.

Resp. 2.

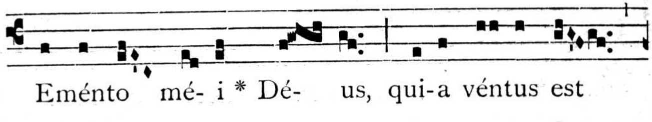

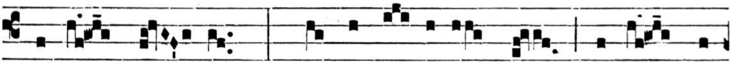

ví-ta mé- a : * Nec aspí- ci-at me ví-sus hó-

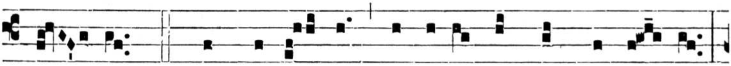

mi- nis. ℣. De pro-fún-dis clamávi ad te, Dómi- ne :

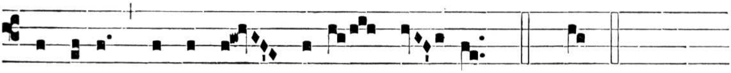

Dómine, exáudi vócem mé- am. * Nec.

Pro his, qui in Coemeterio sepeliuntur.

Orémus. *Oratio.*

DEus, fidélium lumen animárum, adésto supplicatiónibus nostris: et da fámulis et famulábus tuis, quorum córpora hic et ubíque in Christo requiéscunt, refrigérii sedem, quiétis beatitúdinem, et lúminis claritátem. Per eúmdem Christum Dóminum nostrum. ℟. Amen.

In quarta Statione.

Resp. 6.

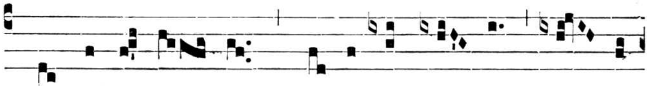

NE recordé- ris * peccá- ta mé- a, Dó- mi-

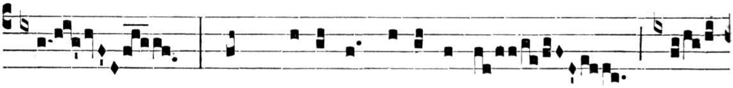

ne, * Dum véne-ris judi-cá-re saé-

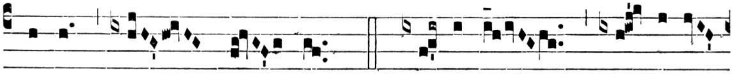

cu-lum per í- gnem. ℣. Dí- ri-ge, Dó-mine

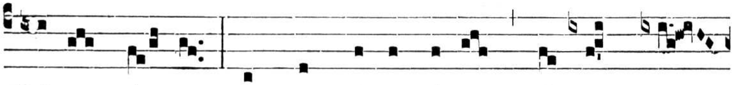

Dé- us mé- us, in conspéctu tú- o ví- am mé-

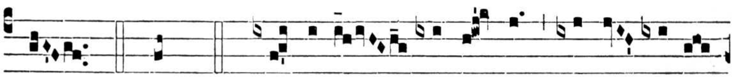

am. * Dum. ℣. Réqui- em aetér-nam dóna é- is

Dómi- ne : et lux perpé-tu-a lú- ce- at é- is.

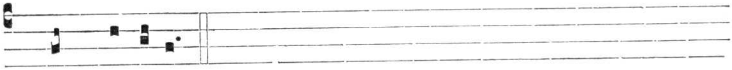

* Dum véne-ris.

Pro defunctis apud nos.

Orémus. *Oratio.*

DEus, cui soli cómpetit medicínam praestáre post mortem : praesta, quaésumus; ut ánimae famulórum famularúmque tuárum, quorum hic in sepúlcris collocáta sunt ossa, a terrénis exútae contágiis, in tuae redemptiónis parte numeréntur : Qui vivis et regnas in saécula saeculórum. ℟. Amen.

In quinta et ultima Statione circa tumulum.

Resp. 1.

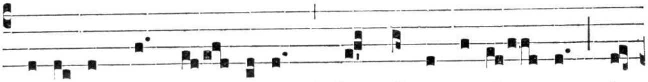

LIbe-ra me Dó- mine, * de mórte aetér- na, in

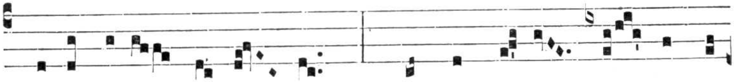

dí- e ílla tremén- da : * Quando caé-li mo- véndi

sunt et tér-ra : † Dum vé- ne-ris judi-cá- re

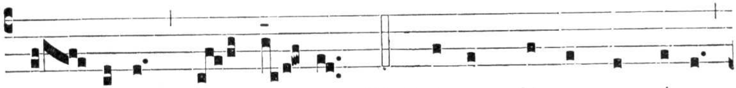

saé- cu-lum per í- gnem. ℣. Trémens fáctus sum égo

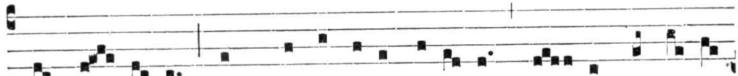

et tí- me- o, dum discússi- o véne-rit, at-que ventú-ra

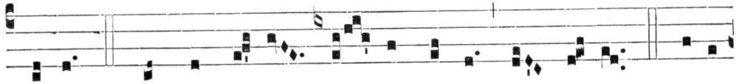

í-ra. * Quando caé-li mo- véndi sunt et térra. ℣. Dí- es

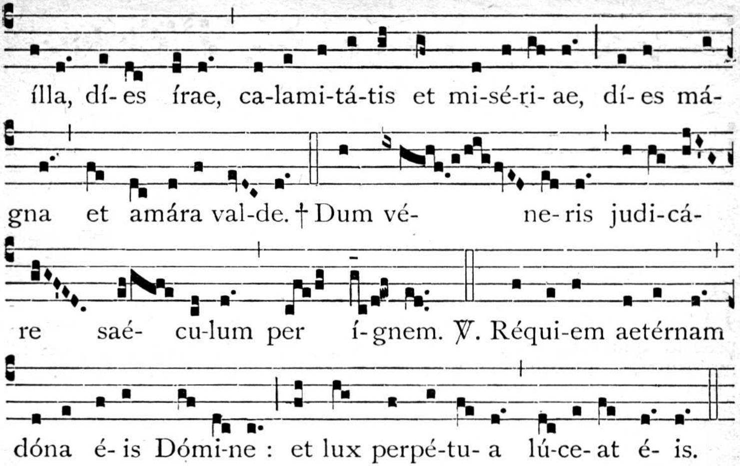

Repetitur **Líbera me Dómine.** *usque ad* **℣. Trémens.**

Mense Februario.

Orémus. *Oratio.*

DEus, indulgentiárum Dómine, da animábus Patrum, Matrum, Fratrum, Sorórum, Familiárium et Propinquórum Ordinis nostri, quorum anniversárium depositiónis diem commemorámus, refrigérii sedem, quiétis beatitúdinem et lúminis claritátem. Per Christum Dóminum nostrum. ℟. Amen.

Mense Julio.

Orémus. *Oratio.*

DEus, indulgentiárum Dómine, da animábus ómnium Benefactórum Ordinis nostri, quorum anniversárium depositiónis diem commemorámus, refrigérii sedem, quiétis beatitúdinem, et lúminis claritátem. Per Christum Dóminum nostrum. ℟. Amen.

Mense Novembri.

Orémus. *Oratio.*

DEus, indulgentiárum Dómine, da animábus Fratrum et Sorórum Ordinis nostri, quorum anniversárium depositiónis diem commemorámus, refrigérii sedem, quiétis beatitúdinem, et lúminis claritátem. Per Christum Dóminum nostrum. ℟. Amen.

℣. Réquiem aetérnam dóna éis, Dómine.
℟. Et lux perpétua lúceat éis.

Cantores : ℣. Requiéscant in páce. ℟. Amen.

Sacerdos : Animae eórum, et ómnium fidélium defunctórum, per misericórdiam Déi requiéscant in páce. ℟. Amen.

Benedictio panis S. Nicolai a Tolentino.

Quando proceditur ad panem benedicendum, tunc in primis praecedit Thuriferarius cum thuribulo fumigante, sequuntur ceroferarii cum candelabris accensis, medium habentes Subdiaconum cum Cruce, deinde per ordinem Fratres bini et bini ac postmodum Cantores parati, cantantes alternatim cum Fratribus Hymnum : Te cánunt ómnes. *ut supra* (149), *ultimo Diaconus a sinistris Celebrantis, capite tecto.*

Cum autem pervenerint ad altare, in quo panis est benedicendus, tunc Subdiaconus incipiet cantare Epistolam : **Factus est sermo Dómini ad Elíam Thésbiten,** *ut in Feria tertia post Dominicam II. Quadragesimae.*

Post Epistolam in Benedictione Panis, cantatur Ant. :

3.

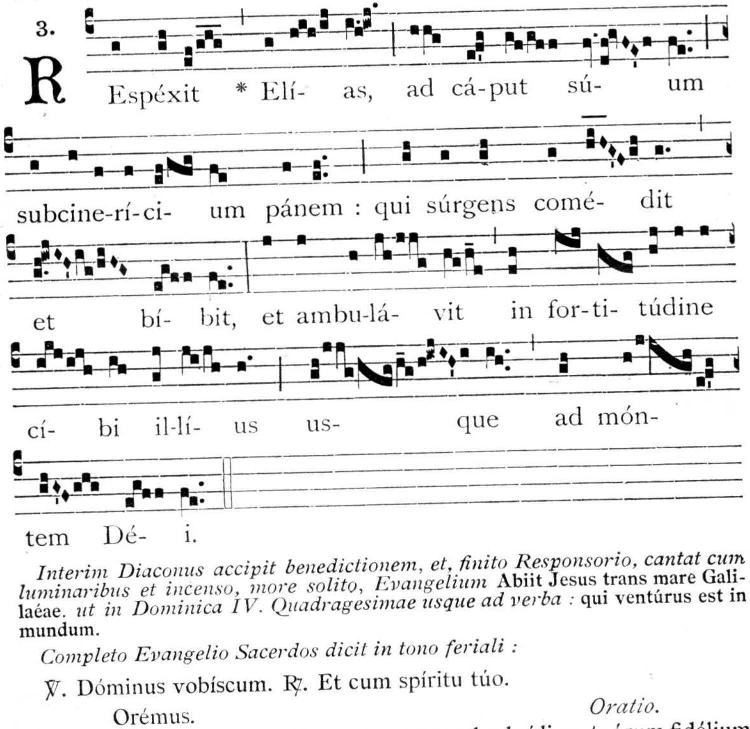

Interim Diaconus accipit benedictionem, et, finito Responsorio, cantat cum luminaribus et incenso, more solito, Evangelium **Abiit Jesus trans mare Galiláeae.** *ut in Dominica IV. Quadragesimae usque ad verba :* **qui ventúrus est in mundum.**

Completo Evangelio Sacerdos dicit in tono feriali :

℣. Dóminus vobíscum. ℟. Et cum spíritu túo.

Orémus. *Oratio.*

Domine Jesu Christe, qui benedixísti quinque panes in desérto, multíplica super fidéles tuos misericórdiam tuae pietátis, quemádmodum fecísti cum pátribus nostris in tua misericórdia sperántibus : et bene ✠ dícere et sancti ✠ ficáre dignéris hanc creatúram panis, quem ad subsídium tuórum fidélium tribuísti; quátenus a quocúmque sumptus fúerit, benedictiónis tuae opuléntia repleátur, et gratiárum actióne per te in viscéribus ipsórum sanctificétur. Per Christum Dóminum nostrum. ℟. Amen.

Orémus. *Oratio.*

DOmine sancte, Pater omnípotens, sempitérne Deus, qui per poténtiam tuam panem istum in forma visíbili tribuísti, et magnitúdine largitátis tuae humánis úsibus emanáre de ségete jussísti : te supplíciter exorámus, ut hunc panem, quem negligéntia nostra pólluit, Sancti Spíritus grátia ad mundítiam révocet et sanctí✠ficet, mundet ac puríficet; et turpitúdo cállidi hostis abscédat, ac famíliae tuae deínceps cum benedictióne comestíbilis tribuátur, et comedéntium mundéntur corda et córpora ipsórum per tuam grátiam sanctificéntur. Per Christum Dóminum nostrum. ℟. Amen.

Orémus. *Oratio.*

PRecámur, Dómine Deus, tuae pietátis cleméntiam : ut panem istum caelésti benedictióne sanctí✠fices, et ita ex hoc fugáre dignéris omnem diabólicae tentatiónis incúrsum; ut quicúmque ex hoc coméderit, totíus virtútis et sanitátis dulcédine perfruátur, et tibi sanctificatóri ac salvatóri ómnium grátias cum gáudio et laetítia ágere mereátur. Per Christum Dóminum nostrum. ℟. Amen.

Orémus. *Oratio.*

TE ígitur súpplices deprecámur, ut bene✠dícere et sancti✠ficáre dignéris hanc creatúram panis : ut, quicúmque ex eo gustáverit, per intercessiónem dilécti fílii tui Nicolái consequátur vitam aetérnam; et exstíngue ab ómnibus digne suméntibus, si quid venéni, si quid mortíferae operatiónis fúerit; et cleménter eos defénde. Per Christum Dóminum nostrum.
℟. Amen.

Orémus. *Oratio.*

DEus et Pater Dómini nostri Jesu Christi, cujus verbo caeli firmáti sunt; cui ómnia súbdita sunt; cui omnis creatúra desérvit, et potéstas subjécta est, et métuit, et expavéscit : nos te ad auxílium provocámus, cujus audíto nómine serpens conquiéscit et draco fugit, silet vípera, et ómnia venenáta et adhuc fórtia animália reptántia nóxia terréntur, et omnes advérsae salútis humánae radíces aréscunt. Te ergo, Dómine, supplíciter deprecámur, ut bene✠dícere et sancti✠ficáre dignéris hanc creatúram panis, ut quisquis ex hoc coméderit, per intercessiónem dilécti fílii tui Nicolái vitam aetérnam consequátur. Per Dóminum.

Completis omnibus, aspergatur et incensetur, postea fiat distributio more solito : interim fratres cantent Hymnum sequentem :

3.
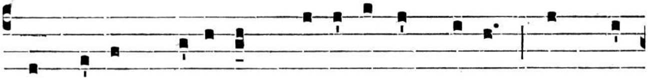

AD pánem médi-cum cúrri-te, lángui-di; Ad pá-

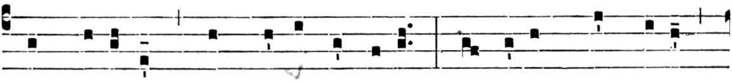

nem cé-le-res, quos dó-lor óbru-it; Morborúmque grávem

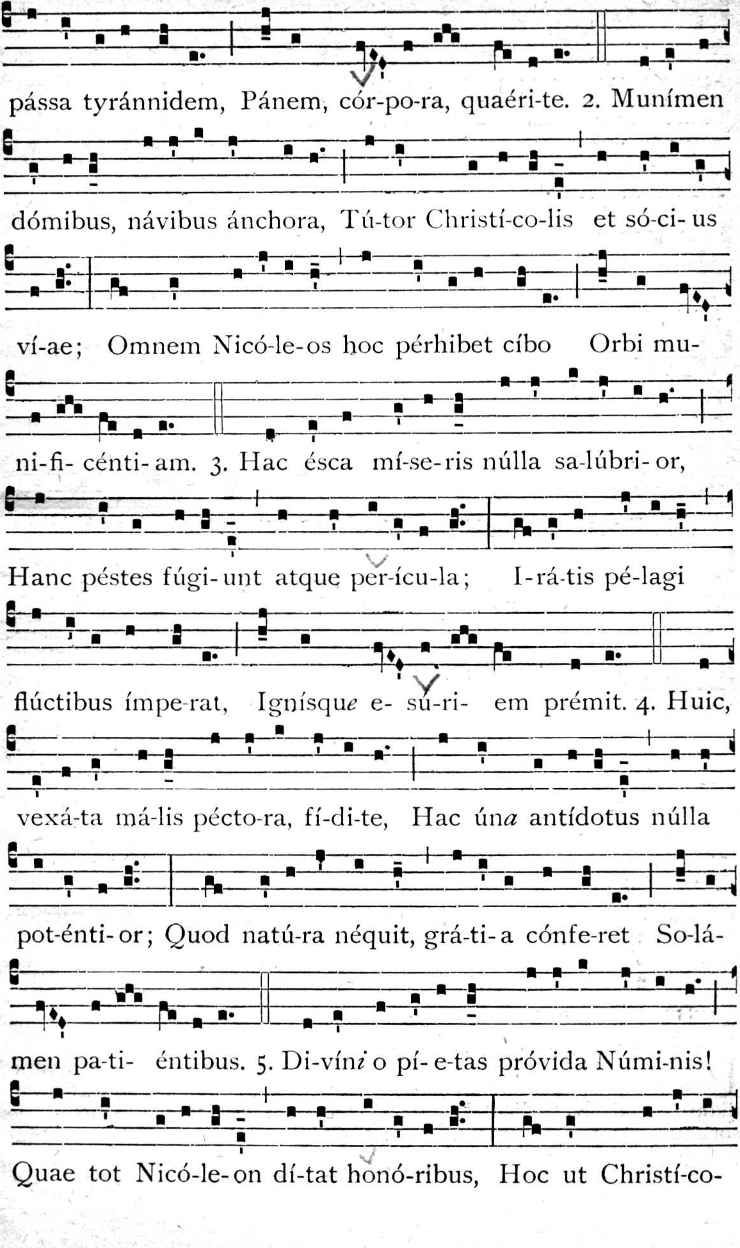
pássa tyránnidem, Pánem, cór-po-ra, quaéri-te. 2. Munímen
dómibus, návibus ánchora, Tú-tor Christí-co-lis et só-ci- us
ví-ae; Omnem Nicó-le-os hoc pérhibet cíbo Orbi mu-
ni-fi- cénti- am. 3. Hac ésca mí-se-ris núlla sa-lúbri- or,
Hanc péstes fúgi- unt atque per-ícu-la; I-rá-tis pé-lagi
flúctibus ímpe-rat, Ignísque e- sú-ri- em prémit. 4. Huic,
vexá-ta má-lis pécto-ra, fí-di-te, Hac úna antídotus núlla
pot-énti- or; Quod natú-ra néquit, grá-ti- a cónfe-ret So-lá-
men pa-ti- éntibus. 5. Di-víni o pí- e-tas próvida Númi-nis!
Quae tot Nicó-le-on dí-tat honó-ribus, Hoc ut Christí-co-

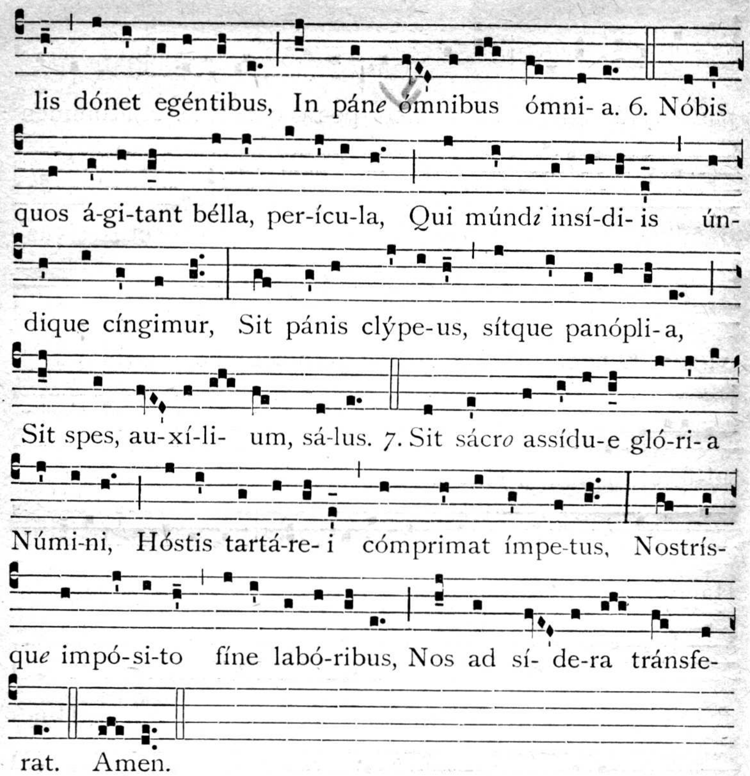

Ant. Nicoláus. *ut supra*, (151).

℣. Ora pro nóbis, beáte Nicoláe.
℟. Ut dígni efficiámur promissiónibus Chrísti.

Si haec benedictio fit ante Missam, vel in Quadragesima, dicitur sequens.

Orémus. *Oratio.*

COncéde, quaésumus, omnípotens Deus : ut Ecclésia tua, quae beáti Nicolái Confessóris tui virtútum et miraculórum glória corúscat ; ejus intercessióne et méritis perpétua pace atque unitáte laetétur. Per Christum Dóminum nostrum. ℟. Amen.

Si fiat post Missam extra Quadragesimam, loco praecedentis, dicitur sequens.

Orémus. *Oratio.*

POpulum tuum, Dómine, quae súmpsimus sacraménta custódiant : ut qui sancti Nicolái Confessóris tui júgiter implórant auxílium ; petitiónum suárum salutárem consequántur effectum. Per Christum Dóminum nostrum. ℟. Amen.

Responsorium S. Nicolai a Tolentino.

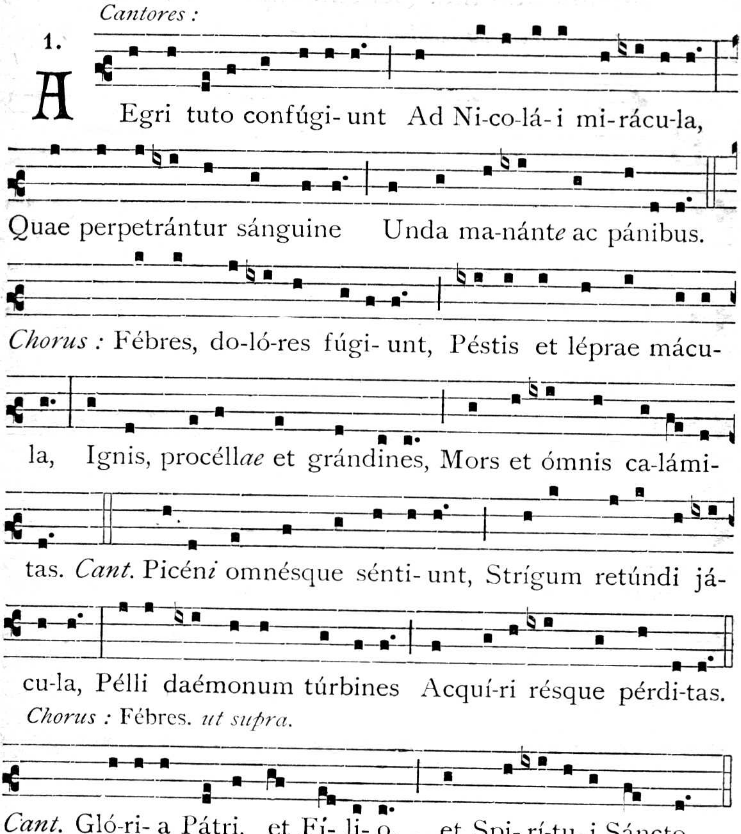

Chorus : Fébres. *ut supra.*

Ant. Nicoláus. (151).

℣. Ora pro nóbis, beáte Nicoláe.

℟. Ut digni efficiámur promissiónibus Chrísti.

Orémus.

POpulum tuum, quaésumus, Dómine, grátia tua custódiat : ut, qui sancti Nicolái Confessóris tui júgiter implórant auxílium ; petitiónum suárum salutárem consequántur efféctum. Per Christum Dóminum nostrum. ℟. Amen.

Modus cantandi Benedictionem mensae.

Lector mensae, vadens ad medium Refectorii, ad signum Prioris incipit, dicendo :

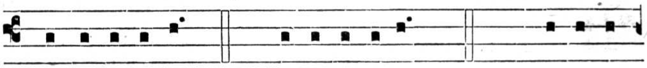

BEne-dí-ci-te. ℟. Bene-dí-ci-te. *Cantor :* Ocu-li

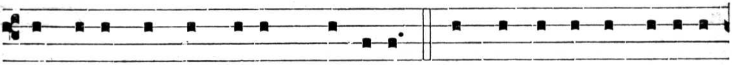

ómni-um in te spérant, Dómine. ℟. Et tu das éscam illórum

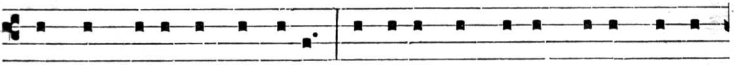

in témpore opportúno : Ape-ris tu mánum tú-am, et ím-

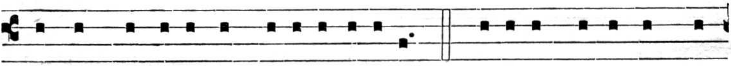

ples ómne ánimal benedicti-óne. Gló-ri-a Pátri, et Fí-

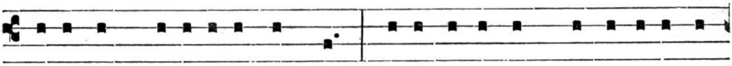

li-o, et Spi-rí-tu-i Sáncto. Sicut é-rat in princí-pi-o, et

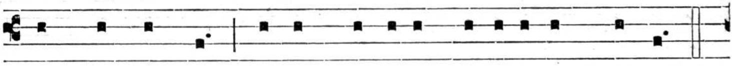

nunc, et semper, et in saécu-la saeculó-rum. Amen.

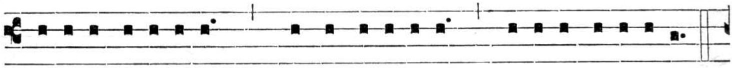

Ký-ri-e e-lé-i-son. Chríste e-lé-i-son. Ký-ri-e e-lé-i-son.

Hebd. Pá-ter nóster. *secreto. Hebd.* Et ne nos indúcas in ten-

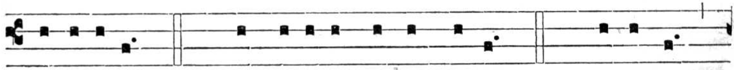

ta-ti-ónem. ℟. Sed líbe-ra nos a má-lo. *Hebd.* Orémus.

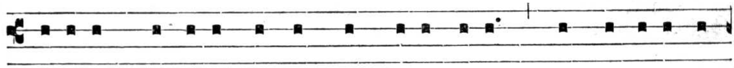

Bénedic, Dómine, nos, et haec tú-a dóna, quae de tú-a lar-

gi-táte súmus sumptúri. Per Chrístum Dóminum nóstrum.

℟. Amen. *Lector :* Júbe, dómne, benedíce-re. *Benedictio :* Mén-

sae caeléstis partícipes fá-ci-at nos rex aetérnae gló-ri-ae.

℟. Amen.

In fine Prandii, dicto a Lectore :

Tu autem, Dómine, mi-seré-re nóbis. ℟. Dé- o gráti- as.

Omnibus egressis de mensis, Cantor incipiat :

Confi-te-ántur tíbi, Dómine, ómni- a ópera tú- a. ℟. Et

sáncti tú- i benedícant tíbi. Gló-ri- a Pátri, et Fí-li- o, et

Spi-rí-tu-i Sáncto. Sicut é-rat in princí-pi- o, et nunc, et sem-

per, et in saécula saeculórum. Amen. *Hebd.* Agimus tí-bi

grá-ti-as, omnípotens Dé- us, pro univérsis bene-fí-ci- is

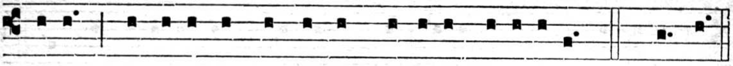

tú- is, qui ví-vis et régnas in saécula saeculórum. ℟. Amen.

Deinde, Cantore incipiente, dicitur alternatim

Ps. Mi-seré-re mé- i Dé- us * secúndum mágnam
vel Laudáte Dóminum ómnes gén- tes * laudáte éum ómnes

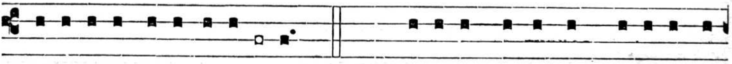

mi-se-ricórdi- am tú- am. *etc.* Gló-ri- a Pátri, et Fí-li- o, et
pópu-li.

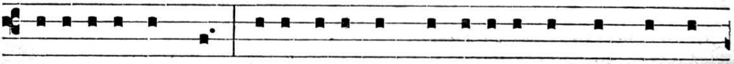

Spi-rí-tu- i Sáncto. Sicut é-rat in princípi- o, et nunc, et sem-

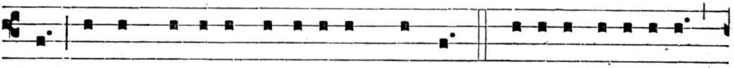

per, et in saécula saeculórum. Amen. Ký-ri- e e-lé- i-son.

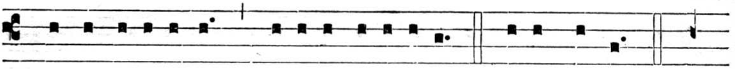

Chríste e-lé- i-son. Ký-ri- e e-lé- i-son. Páter nóster. *secreto.*

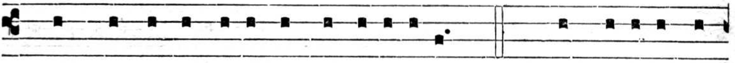

℣. Et ne nos indúcas in tenta-ti-ónem. ℟. Sed líbera nos

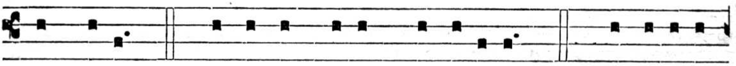

a má-lo. ℣. Dispérsit, dédit paupé-ribus. ℟. Justí-ti- a

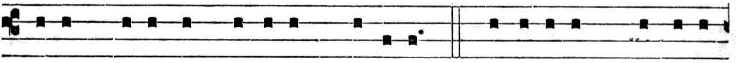

é-jus mánet in saéculum saécu-li. ℣. Benedí-cam Dóminum

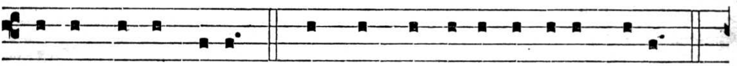

in ómni témpore. ℟. Semper laus é-jus in óre mé- o.

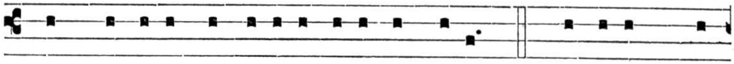

℣. In Dómino laudábi-tur ánima mé-a. ℟. Audi- ant man-

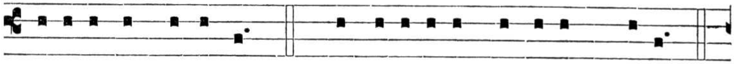

su-é-ti et laeténtur. ℣. Magni-fi-cáte Dóminum mécum.

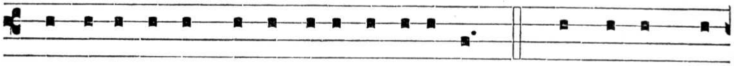

℟. Et exaltémus nómen é-jus in idípsum. ℣. Sit nómen Dó-

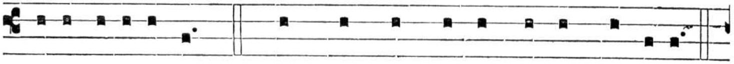

mini benedíctum. ℟. Ex hoc nunc et usque in saéculum.

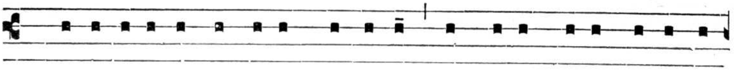

℣. Retribú-e-re, dignáre, Dómi-ne, ómnibus nóbis bóna fa-

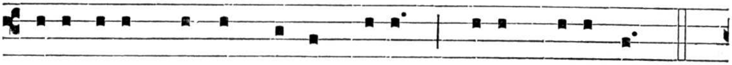

ci-éntibus propter nómen tú-um ví-tam aetérnam.

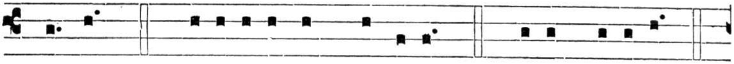

℟. Amen. ℣. Benedicámus Dómino. ℟. Dé-o grá-ti- as.

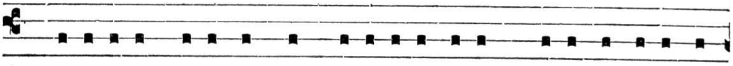

℣. Fidé-li- um ánimae per mi-se-ricórdi- am Dé- i requi-éscant

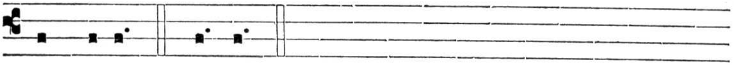

in páce. ℟. Amen. Páter nóster. *totum secreto. Quo finito,*

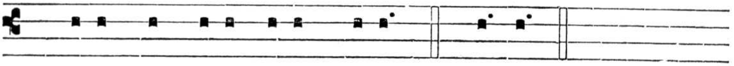

℣. Dé-us det nóbis sú-am pácem. ℟. Amen.

Ante Coenam post Benedicite :

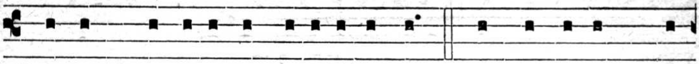

℣. Edent páuperes et saturabúntur. ℟. Et laudábunt Dó-

minum, qui requírunt é-um; vívent córda e-órum in saé-

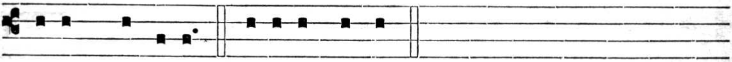

culum saécu-li. Gló-ri-a Pátri. *etc. et reliqua ut supra.*

In fine :

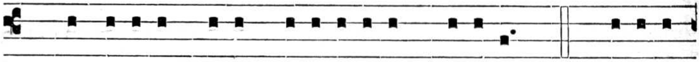

℣. Memó-ri-am fécit mi-rabí-li-um su-órum. ℟. Misé-ri-

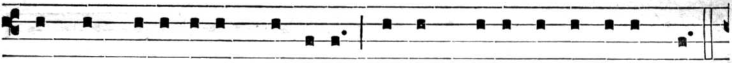

cors et mi-se-rátor Dóminus, éscam dédit timéntibus se.

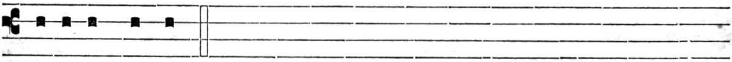

Gló-ri-a Pátri. *etc. ut supra.*

Deinde Sacerdos :

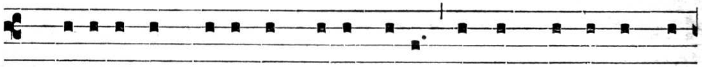

℣. Benedíctus Dé-us in dónis sú- is, et sánctus in ómni-

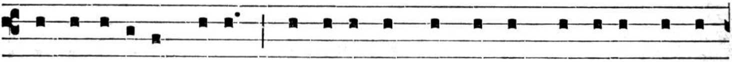

bus opé-ribus sú- is, qui vívit et régnat in saécu-la saecu-

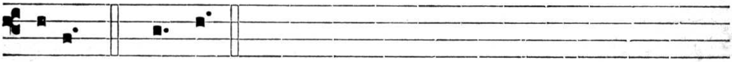

lórum. ℟. Amen.

Postea cantor incipit :

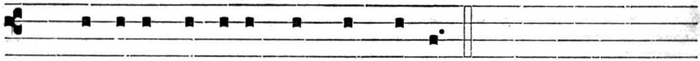

Ps. Laudáte Dóminum ómnes géntes. *ut supra.*

Supradictus ordo semper servatur, praeterquam in Coena Domini et Parasceve.

In Nativitate Domini et per Octavam.

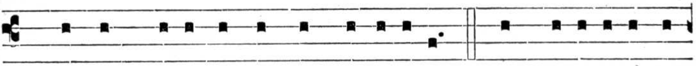

℣. Vérbum cáro fáctum est, allelú-ia. ℟. Et habi-távit in

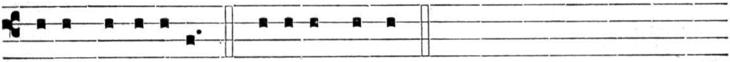

nóbis, alle-lú-ia. Gló-ri-a Pátri. *etc. ut supra.*

In fine :

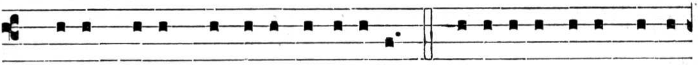

℣. Nótum fécit Dóminus, allelú-ia. ℟. Sa-lutáre sú-um, alle-

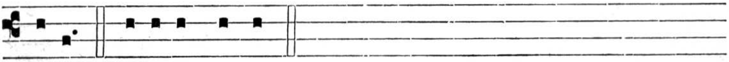

lú-ia. Gló-ri- a Pátri. *etc. ut supra.*

Ps. 97. Cantáte Dómino cánticum nóvum.

In Epiphania Domini et per totam Octavam :

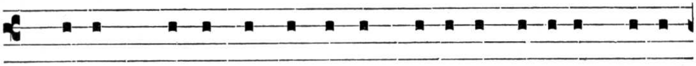

℣. Réges Thársis et ínsulae múne-ra ófferent, alle-

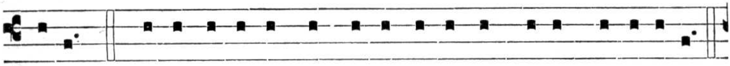

lú-ia. ℟. Réges Arabum et Sába dóna addúcent, allelú-ia.

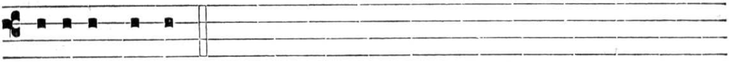

Gló-ri- a Pátri. *etc. ut supra.*

In fine :

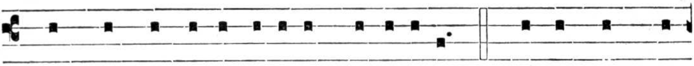

℣. Omnes de Sába véni- ent, alle-lú-ia. ℟. Aurum et thus

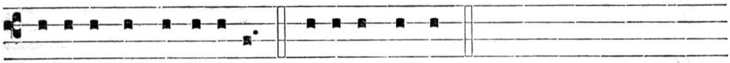

de feréntes, alle-lú-ia. Gló-ri- a Pátri. *etc. ut supra.*

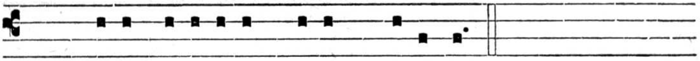

Ps. 71. Dé-us judí-ci-um tú-um Régi da. *etc.*

Sabbato Sancto ante et post Prandium et Coenam :

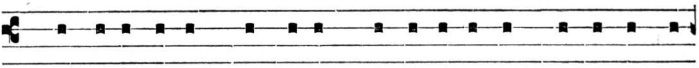

℣. Véspere autem Sábbati, quae lucéscit in prima sábba-

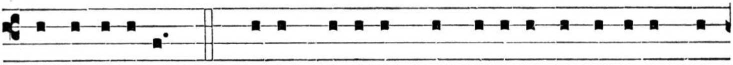

ti, alle-lú-ia. ℟. Vénit Marí- a Magdaléna et áltera Ma-

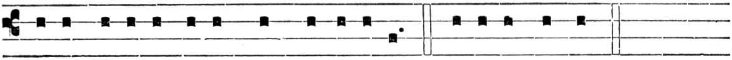

rí- a vidére sepúlcrum, allelú-ia. Gló-ri- a Pátri. *etc. ut supra.*

In die Paschae et deinceps, usque ad Coenam sequentis Sabbati exclusive, ante et post Prandium et Coenam :

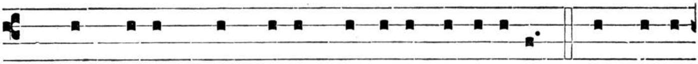

℣. Haec dí-es, quam fécit Dóminus, alle-lú-ia. ℟. Exsulté-

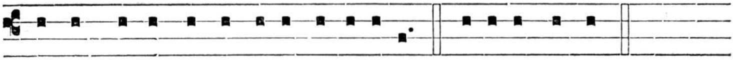

mus et laetémur in é-a, alle-lú-ia. Gló-ri- a Pátri. *etc. ut supra.*

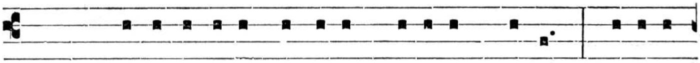

Ps. 117. Confi-témini Dómino, quóni-am bónus, quóni- am

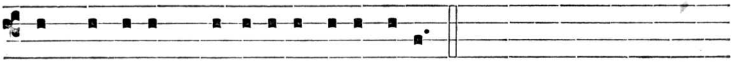

in saéculum mi-se-ricórdi-a éjus. *etc.*

In Ascensione Domini usque ad Vigiliam Pentecostes exclusive :

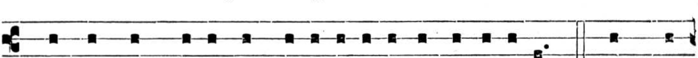

℣. Ascéndit Dé-us in jubi-la-ti-óne, alle-lú-ia. ℟. Et Dó-

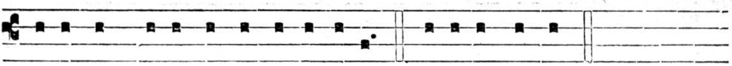

minus in vóce túbae, alle-lú-ia. Gló-ri-a Pátri. *etc. ut supra.*

In fine :

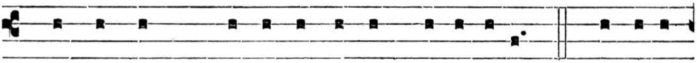

℣. Ascéndens Chrístus in áltum, alle-lú-ia. ℟. Captívam

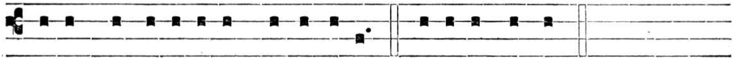

dúxit captivi-tátem, alle-lú-ia. Gló-ri-a Pátri. *etc. ut supra.*

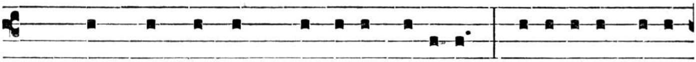

Ps. 46. Omnes géntes, pláudite mánibus, jubi-láte Dé-o

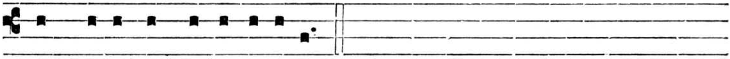

in vóce exsulta-ti-ónis.

In Pentecoste, a Vigilia ejusdem inclusive usque ad Coenam sequentis Sabbati exclusive :

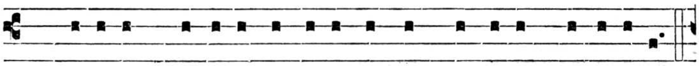

℣. Spí-ri-tus Dómini replévit órbem terrárum, allelú-ia.

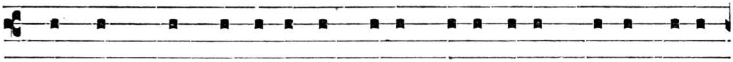

℟. Et hoc, quod cóntinet ómni-a, sci-énti-am hábet vócis,

alle-lú-ia. Gló-ri-a Pátri. *etc. ut supra.*

In fine :

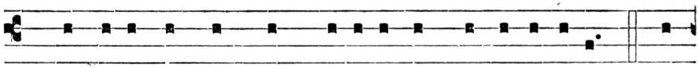

℣. Replé-ti sunt ómnes Spí-ritu Sáncto, alle-lú-ia. ℟. Et

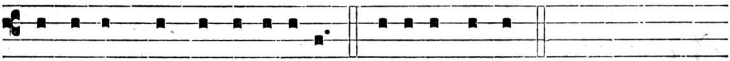

coepé-runt lóqui, alle-lú-ia. Gló-ri-a Pátri. *etc. ut supra.*

Ps. 47. Mágnus Dóminus et laudábi-lis nimis, in civi-

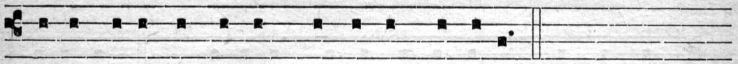

tá-te Dé-i nóstri, in mónte sáncto é-jus. *etc.*

Toni proprii ad libitum.

In omnibus nostris Cantus Gregoriani libris solummodo fere invenitur tonus, qui in editione moderna Vaticana appellatur Tonus antiquior ad libitum. Propterea Fratribus nostris valde commendandum est, ut hoc tono vere utantur, tum ad Lectiones, tum ad Orationes, tum ad Evangelium.

Toni proprii, qui non inveniuntur in libris liturgicis Vaticanis.

Inceptio ad Matutinum.

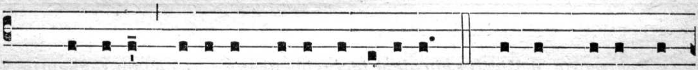

℣. Dómine, lábi-a mé-a apé-ri-es. ℟. Et os mé-um an-

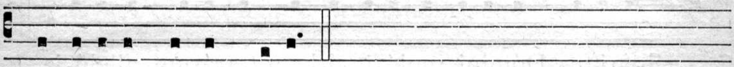

nunti-ábit láudem tú-am.

Ad Completorium :

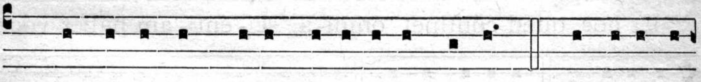

℣. Convérte nos, Dé-us sa-lu-tá-ris nóster. ℟. Et avérte

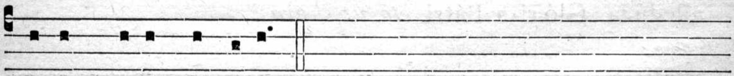

í-ram tú-am a nóbis.

Ad omnes horas :

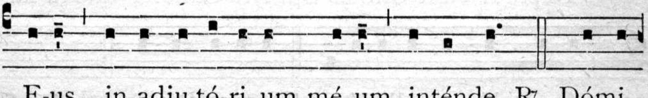

DE-us, in adju-tó-ri-um mé-um inténde. ℟. Dómi-

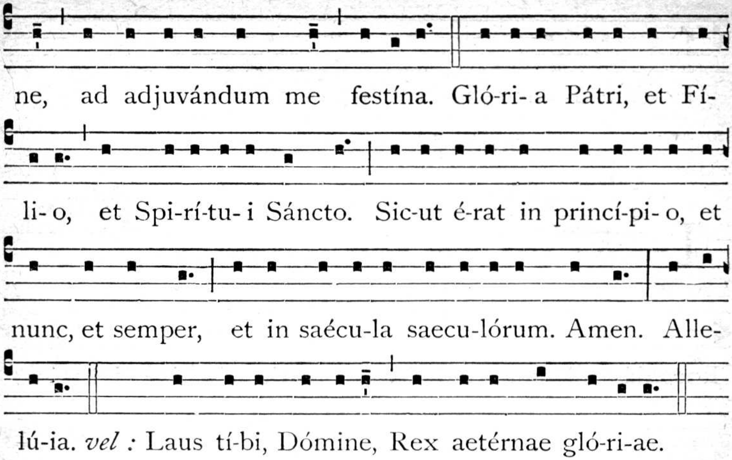

Ad Laudes et ad Vesperas in diebus ferialibus.

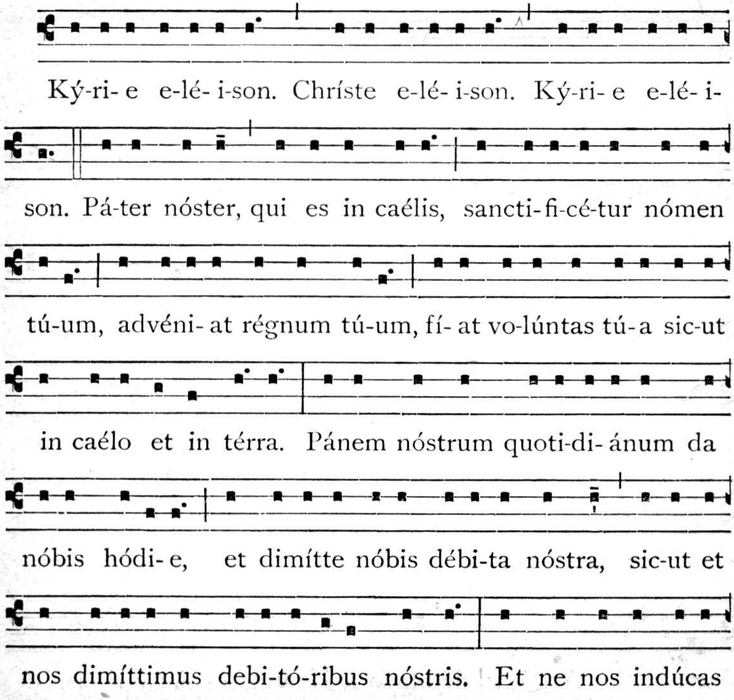

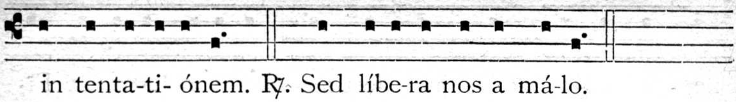

Oratio Jeremiae Prophetae.

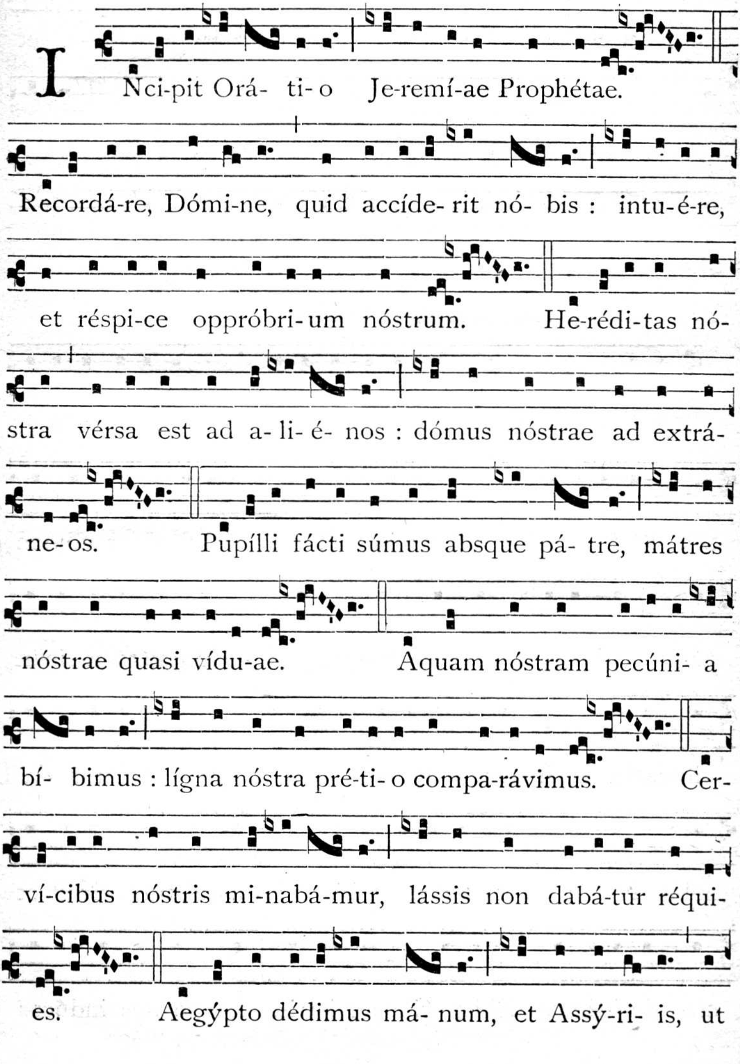

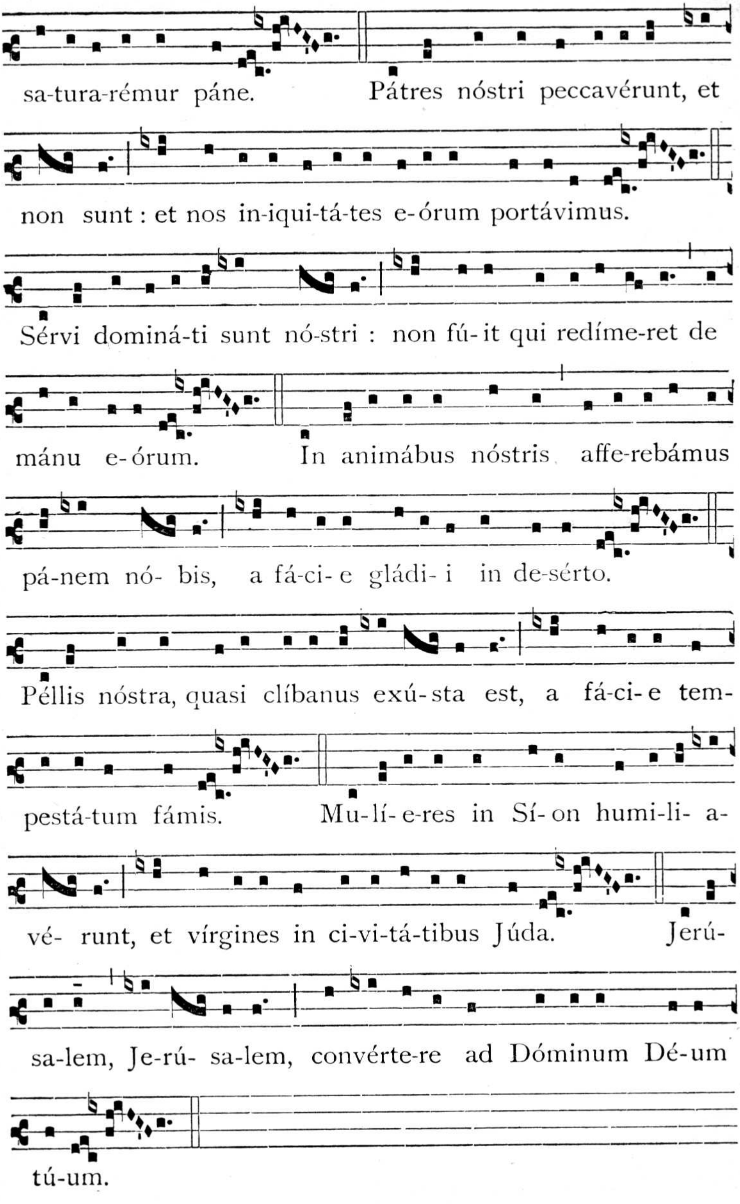
sa-tura-rémur páne. Pátres nóstri peccavérunt, et
non sunt : et nos in-iqui-tá-tes e-órum portávimus.
Sérvi dominá-ti sunt nó-stri : non fú-it qui redíme-ret de
mánu e-órum. In animábus nóstris affe-rebámus
pá-nem nó- bis, a fá-ci- e gládi- i in de-sérto.
Péllis nóstra, quasi clíbanus exú-sta est, a fá-ci- e tem-
pestá-tum fámis. Mu-lí- e-res in Sí- on humi-li- a-
vé- runt, et vírgines in ci-vi-tá-tibus Júda. Jerú-
sa-lem, Je-rú- sa-lem, convérte-re ad Dóminum Dé-um
tú-um.

Modus Professionis faciendae.

Omnia ut in Caeremoniali vel Constitutionibus O. N.

Si vero majorem solemnitatem voluerit Prior facere, finito **Te Déum laudámus**, *et dimissis Orationibus subsequentibus, dicat novus Professus genibus flexis Responsorium sequens :*

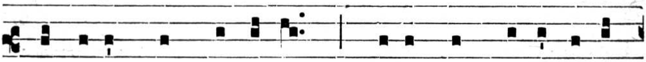

SUscipe me, Dómi-ne, * secúndum e-lóqui-um

tú-um, et ví-vam. *Chorus repetit* Súscipe. *Prof.* Et non con-

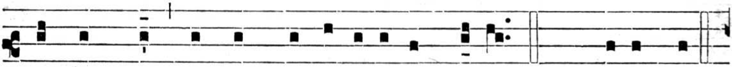

fúndas me ab exspecta-ti-óne mé- a. *Chor.* Secúndum.

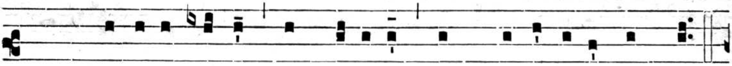

Prof. Gló-ri- a Pátri, et Fí-li- o, et Spi-rí-tu- i Sáncto.

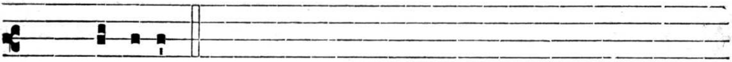

Chor. Súscipe.

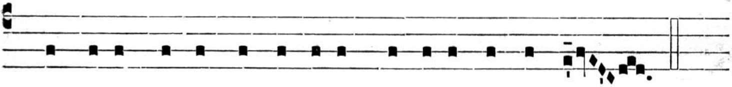

℣. Adjúva me, et sálvus éro, Dómi- ne.
℟. Et meditábor in justificatiónibus túis sem-per.

Prior in medio Chori : ℣. Dóminus vobíscum.
℟. Et cum spíritu túo.

Orémus.

OMnípotens, sempitérne Deus, cujus caritátis ardóre succénsus hic fámulus tuus stabilitátem suam tibi in hac sacra Augustiniána Religióne promitténdo, tuo jugo collum submísit; concéde propítius, ut in último tuo exáminis die in déxtera tua collocátus cuncta suae devotiónis promíssa se adimplésse laetétur : Per Christum Dóminum.

Orémus.

AGnósce, Dómine Jesu Christe, hunc fámulum tuum inter oves tuas, ut ipse te agnóscat, et aliénum pastórem non sequátur, nec áudiat vocem alienórum, sed tuam, qui dicis : Qui mihi minístrat, me sequátur; Qui vivis et regnas.

Orémus.

SAncte Spíritus, qui te Deum ac Dóminum reveláre dignátus es, postulámus imménsam tuae majestátis abundántiam, ut sicut ubi vis spiras, sic et huic fámulo tuo affféctum devotiónis indúlgeas; et quóniam tua sapiéntia cónditus est, ita quoque providéntia gubernétur, quem juxta consuétam tibi grátiam únctio tua de ómnibus dóceat, et per intercessiónem beatíssimae et gloriosíssimae, sempérque Vírginis Maríae, et Sanctíssimi Doctóris P. N. Augustíni, quem hujus sanctae Religiónis institutórem ac fundatórem dedísti, et ómnium Sanctórum, ad observántiam sancti propósiti fac eum ita fervére, ut in tribulatiónibus, et angústiis tua indeficiénti consolatióne váleat respiráre, et juste ac pie per veram humilitátem in fratérna caritáte fundátus, tria vota, quae, te donánte, promísit, felíci perseverántia te adjuvánte adimplére mereátur : Per Christum.

Postea ablata candela de manu Professi, ducatur ipse a magistro suo ad dandam pacem singulis Fratribus, modo solito. Interim, si Priori videbitur, vel organa pulsentur, vel cantetur Hymnus : Mágne Páter Augústine, *etc. ut supra,* 116.

Quo finito, et Professo ad Prioris pedes reverso, dicant Cantores :

℣. Ora pro éo, beáte P. Augustíne.
℟. Ut dígnus efficiátur promissiónibus Chrísti.

Prior : Orémus.

DEus, qui beatíssimum Ecclésiae Doctórem magnum, P. Augustínum de ténebris géntium revocásti, mundóque spreto tibi soli militáre fecísti : tríbue, quaésumus, huic fámulo tuo, sub ejus magistério ad tuum sanctum servítium festinánti, et perseverándi constántiam, et perféctam usque ad finem victóriam. Per Christum Dóminum nostrum. ℟. Amen.

Tunc Prior hortabitur eum, ut mores, quos in probatione didicit, quando erat Novitius, non negligat servare jam Professus; quia quod in probatione impendebat pro libito, nunc reddere tenetur ex voto : et dicto Adjutórium nostrum, *etc., omnes discedant.*

Modus, qui adhiberi potest, celebrandi jubilaeum.

Jubilandus extra ecclesiam in Sacristia, vel alio decenti loco cum aliis ministris induit se sacris vestibus, duo Acolythi superpelliceis, similiter alii duo, quorum unus defert Baculum, alter Coronam. Conventus Jubilandum processionaliter accersitum ducit ad ecclesiam, quem sequitur Prior cum Stola et Pluviali ; ubi ecclesiam intrare coeperint, incipiat Jubilandus :

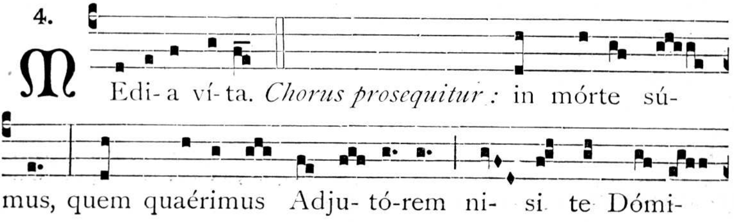

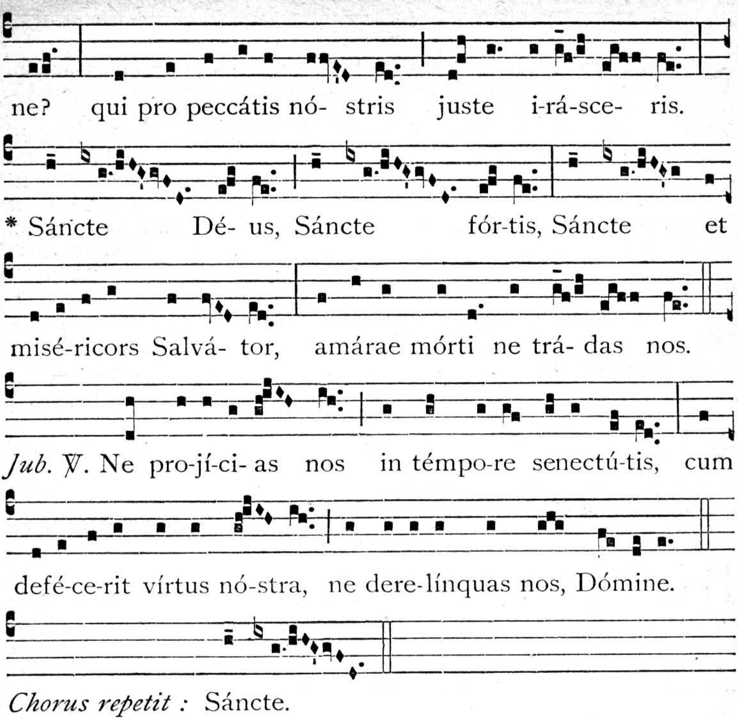

Deinde, Priore sedente ad dexterum cornu Altaris, veniat eo Jubilandus et genua flectens prosternat se super pulvinar positum ante Priorem, quo petente : **Quid petis?** *Respondet :* **Misericórdiam Dei et grátiam Jubilaéi.**

Tunc erectus Jubilandus sedeat cum Ministris super sedes ibidem paratas, et Prior vel alius sermonem habebit, in quo explicabit, quibus actibus et exercitiis ad Annum Jubilaei pervenerit. Quid sit Jubilaeum? Quid comprehendat? etc. Sermone finito venit Jubilandus ad pedes Altaris cum Ministris, et genua flectens dicit Prior in tono solito :

℣. Sit nómen Dómini benedíctum.
℟. Ex hoc nunc et usque in saéculum.
℣. Post pártum invioláta permansísti.
℟. Déi Génitrix, intercéde pro nóbis.
℣. Ora pro nóbis, beáte Páter Augustíne.
℟. Ut dígni efficiámur promissiónibus Chrísti.
℣. Dóminus vobíscum.
℟. Et cum spíritu túo.

Orémus.

ACtiónes nostras, quaésumus, Dómine, aspirándo praéveni, et adjuvándo proséquere, ut cuncta nostra orátio et operátio a te semper incípiat, et per te coepta finiátur.

PRótege Dómine, fámulum tuum subsídiis pacis, et beátae semper Vírginis Maríae patrocíniis confidéntem a cunctis hóstibus redde secúrum.

DEus, qui Ecclésiam tuam beáti Augustíni Patris nostri illumináre dignátus es méritis et doctrínis : concéde; ut ejus intercessióne temporálibus non destituátur auxíliis, et spirituálibus semper profíciat increméntis.

DEus, qui renuntiántibus saéculo mansiónes paras in caelo : donáre dignéris cor hujus fámuli tui *N.* caeléstibus bonis; ut abjéctis ómnibus mundánis desidériis et pompis in vitae perfectióne te sequi váleat Agnum sine mácula; Qui cum Patre et Spíritu Sancto vivis et regnas in ómnia saécula saeculórum.

℟. Amen.

His orationibus peractis prosternat se Jubilandus ut supra, dicens : **Confiteor.** *etc. Et Prior impendat ei absolutionem generalem dicens :* **Misereátur. Indulgéntiam.** *etc.*

DOminus noster Jesus Christus per suam piíssimam misericórdiam et sanctíssimam Passiónem te absólvat, et ego auctoritáte, qua fungor, et quátenus mihi concéssa est, absólvo te ab omni vínculo excommunicatiónis majóris vel minóris, suspensiónis et interdícti, in quantum se exténdunt grátiae et privilégia Ordini nostro indúlta, mihi commíssa, et tibi concéssa; et restítuo te sacrosánctis sacraméntis Ecclésiae, communióni et unitáti fidélium, si necésse est. In nómine Pa✠tris et Fí✠lii, et Spíri✠tus Sancti. Amen.

ITem eádem auctoritáte absólvo te ab omni transgressióne Régulae, Constitutiónum et Admonitiónum Majórum tuórum, et ab omni poeniténtia oblíta ac negléctа, máxime vero a poena propter fractiónem siléntii débita, et ab ómnibus áliis, de quibus consuévit fíeri absolútio in consimílibus Jubilaéi solemnitátibus, ut sis absolútus hic et ante tribúnal Dómini nostri Jesu Christi, habeásque vitam aetérnam, et vivas in saécula saeculórum. ℟. *Jubil.* Amen.

Deinde surgit Jubilandus, et Prior se vertens ad illum tribuit ei Privilegia, agens gratias pro laboribus in ordine exantlatis. Poterit autem uti hac vel simili forma :

HOnoránde Pater ac Frater caríssime! quóniam in S. Ordine nostro per quinquagínta annos (Deo Patri Agnum immaculátum in Altári obtulísti, atque ómnibus diébus vitae tuae Religiósae) honéste et laudabíliter cum omni obediéntia, servatísque cunctis monásticae disciplínae caeremóniis, nec non reguláribus institútis Deo adjuvánte vixísti; ádeo ut de te illud Apóstoli dícere possim : Bonum certámen certásti, fidem Deo et Monastério servásti, cursúmque tuum ad hunc usque diem felíciter consummásti. Ideo in hac die, quam ad Jubilaéum celebrándum elegísti, antiquórum Patrum more, libertátes, privilégia, exemptiónes, et grátias Ecclésiae Monasteriíque nostri, sicut olim in lege, vocánte et jubénte Deo promittebátur, cum Dei adjutório et auctoritáte Ordinis concédimus ac indulgémus, Deum supplíciter deprecántes, ut ipse Dóminus noster Jesus Christus desiderátam ac promíssam pro mercéde reddat corónam, quam fidélibus suis fámulis reddítúrus est in illum diem justus Judex, qui judicatúrus est vivos et mórtuos, qui cum Patre et Spíritu Sancto vivit et regnat per ómnia saécula saeculórum. ℟. *Jub.* Amen.

Nota. *Si fuerit solum Jubilaeum Ordinis, et non Sacerdotii, parenthesis debet omitti. Quibus dictis, Priori baculus benedicendus porrigatur ab eo, qui eum portavit in Processione, benedicatque eum hoc modo :*

℣. Dóminus vobíscum. ℟. Et cum spíritu túo.

Orémus.

Domine Jesu Christe, Fili Dei vivi, invíctae virtútis auctor, et ómnium rerum Sanctificátor; qui per sacratíssimam Crucem tuam mundum redímere, et hostes humáni géneris propulsáre dignátus es : Béne✠dic, quaésumus, hunc báculum ejúsdem Crucis tuae sýmbolum prae se feréntem, et praesta; ut quisquis eo cum tuae passiónis et mortis memória utétur, caeléstí benedictióne et grátia repleátur. Qui vivis et regnas cum Deo Patre, *etc.* ℟. *Chorus.* Amen.

Postea aspergatur Aqua benedicta. Deinde porrigatur Priori corona, quam benedicendo dicat :

Orémus.

Deus, qui fidéliter certántibus et usque ad finem perseverántibus corónam glóriae promíttis, déxteram tuae bene✠dictiónis super hunc fámulum tuum *N.* propítius exténde, et concéde, ut sic vitae suae cursum consummáre possit, quátenus glóriae et honóris corónam de lápide pretióso a te recípere mereátur in caelis. Per Dóminum nostrum Jesum Christum, *etc.* ℟. *Chorus.* Amen.

Postea aspergatur aqua benedicta; tunc Prior tradat baculum in manum sinistram Jubilarii dicens :

Accipe, Pater, hunc báculum benedíctum Crucis Christi typum prae se feréntem, tuae senectútis sustentáculum, quo deínceps uti póteris, non tam ad córporis sustentándas vires, quam ad spirituálem fortitúdinem contra adversários tuos visíbiles et invisíbiles obtinéndam a Jesu Christo Salvatóre nostro, qui in Evangélio nos ad se vocávit dicens : Veníte ad me omnes, qui laborátis et oneráti estis, et ego refíciam vos, qui est benedíctus in saécula. ℟. *Jub.* Amen.

Deinde accipiat Prior coronam, et Jubilarii capiti imponens dicat :

Accipe, Pater, signáculum corónae tibi pro fidéli certámine, divíno servítio, et ómnium bonárum actiónum tuárum praémio a Jesu Christo post hujus vitae tránsitum elargiéndae. In nómine Patris, et Fílii, et Spíritus Sancti. ℟. *Jubil.* Amen.

Nota. *Quod Jubilarius baculum et coronam semper retineat, quando baculus commode potest retineri in Missa : Corona in Missa ad elevationem deponatur usque ad communionem post quam reassumitur : tempore autem, quo corona et baculus deponuntur, servabuntur ab iis, qui ad ea ferenda sunt destinati. — Data corona Prior cum cantu, uti ad horas minores, dicat :*

℣. Dóminus vobíscum. ℟. Et cum spíritu túo.

Orémus.

Omnípotens, sempitérne Deus, qui per Móysen fámulum tuum pátribus in desérto Jubilaéum statúto témpore celebráre praecepísti, et débita ómnia relaxáre jussísti, servósque ad libertátem redúci mandásti; concéde huic fámulo tuo *N.* in mandatórum tuórum et Régulae observatióne et sui cursus certámine perseverántiam; ut per auxílii tui largitátem caeléstis Jerúsalem gáudia, et sempitérnae glóriae Jubilatiónem percípere mereátur. Per Christum Dóminum nostrum. ℟. *Chorus.* Amen.

Jubilarius intonet Antiphonam.

6. 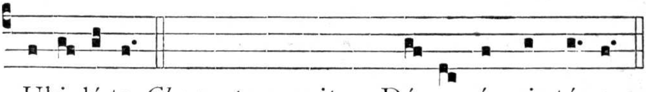

JUbi- lá-te. *Chorus prosequitur :* Dé- o ómnis térra.

Tunc incipiunt Cantores Ps. Jubiláte. *tono 6.*

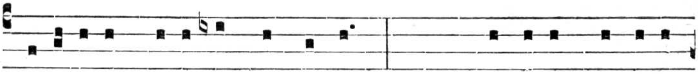

1. Jubi-lá-te Dé- o ómnis **térra** : * *Chor.* Serví-te Dómino

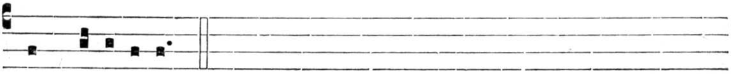

in laetí-ti- a.

2. Introíte in conspéctu éjus * in exsul*tatió*ne.

3. Scitóte, quóniam Dóminus ípse est **Déus** : * ípse fécit nos *et non* ipsi nos.

4. Pópulus éjus, et óves páscuae éjus : † introíte pórtas éjus in confessióne, * átria éjus in hýmnis : confité*mini* ílli.

5. Laudáte nómen éjus : quóniam suávis est Dóminus, † in aetérnum misericórdia éjus, * et usque in generatiónem et generatiónem vé*ritas* éjus.

6. Glória **Pátri**, et **Fílio**, * et Spirí*tui* **Sáncto**.

7. Sicut érat in princípio, et **núnc**, et **sémper**, * et in saécula saecu*lórum.* Amen.

Post unumquemque versum Psalmi, Officiales cum Jubilario, stantes ante Altare, cantant versum intercalarem sequentem :

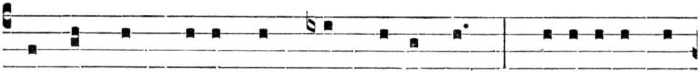

Ecce quam bónum et quam jucúndum, * habi-táre frá-

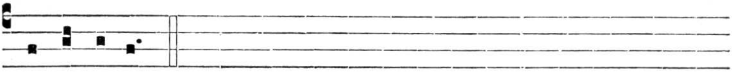

tres in únum.

Post Sicut érat. *repetit Jubilarius Antiphonam* Jubiláte. *ut supra, et Chorus subdit,* Déo ómnis térra.

Postea dicit Prior :

Orémus.

DEus, qui a saéculi vanitáte convérsos ad bravíum supérnae vocatiónis accéndis, grátiam nobis, qua in te perseverémus, infúnde, ut nostrae Professiónis executóres effécti, quod te donánte promísimus, júgiter impleámus. Per Dóminum nostrum Jesum Christum, *etc.* ℟. Amen.

Tunc Prior Jubilarium genuflexum hoc modo sine cantu benedicit :

BEnedícat te Deus ✠ Pater, qui te creávit. Benedícat te Déus ✠ Fílius, qui te redémit. Benedícat te Spíritus ✠ Sanctus, qui te sanctificávit, et ab omni malo culpae et poenae córporis et ánimae te praeserváre dignétur ámodo et usque in sempitérnum. ℟. *Jubil.* Amen.

Tunc inchoanda est Missa de Ss. Trinitate cum collecta de B. M. V. et S. Patre nostro, qua finita et lecto ultimo Evangelio, descendit Jubilarius cum Ministris ad inferiores gradus Altaris, et ibi intonat Nunc dimíttis. *quarto tono hoc modo :*

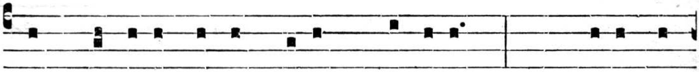

Nunc dimíttis sérvum tú-um, Dómine. * *Chor.* secúndum

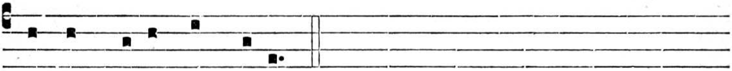

vérbum tú-um in páce.

Et Chorus prosequitur contra Chorum deducens Jubilarium cum Ministris in Sacristiam.

Oratio Ante oculos tuos.

In sextis feriis, ubi mos est, post officium Vespertinum, religiosi exeuntes a Choro, sequente eos Hebdomadario superpelliceo et stola induto, bini et bini procedunt ante altare Crucifixi, aut Altare majus, si illud non exstiterit, ibique alternatim canunt sequentem orationem S. P. N. Augustini.

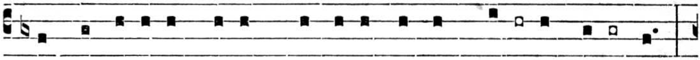

Ante óculos tú-os, Dómine, cúlpas **nó**-stras **fé**-rimus, *

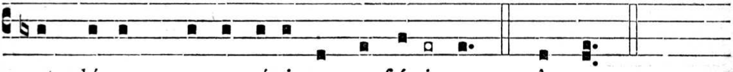

et plágas, quas accépi*mus con***fé**-rimus. Amen.

2. Si pensámus **má**lum quod **fé**cimus, * mínus est quod pátimur, május est *quod me***ré**mur.

3. Grávius est **quod** commi**s**imus, * lévius est quod *tole***rá**mus.

4. Peccáti **poé**nam sent**í**mus, * et peccándi pertináciam *non vi***tá**mus.

5. In flagéllis túis infírmitas **nó**stra **té**ritur, * et iníquitas *non mu***tá**tur.

6. Mens **aé**gra tor**qué**tur, * et cér*vix non* **flé**ctitur.

7. Víta in do**ló**re su**s**pírat, * et in ópere non *se e***mé**ndat.

8. Si exspéctas, **non** corr**í**gimur : * si víndicas, *non du***rá**mus.

9. Confitémur in correcti**ó**ne quod **é**gimus : * oblivíscimur post visitati**ó***nem quod* **flé**vimus.

10. Si exténderis mánum, faciénda promíttimus : * si suspénderis gládium, promíssa non sólvimus.

11. Si férias, clamámus, ut párcas : * si pepérceris, íterum provocámus ut férias.

12. Hábes, Dómine, confiténtes réos : * nóvimus, quod, nisi dimíttas, recte nos périmas.

13. Praésta, Páter omnípotens, sine mérito quod rogámus, * qui fecísti ex níhilo qui te rogárent. Per Chrístum Dóminum nóstrum. Amen.

(Amen vide supra.)

Qua finita, hebdomadarius, ceteris respondentibus, dicit :

℣. Dómine, non secúndum peccáta nóstra fácias nóbis.
℟. Neque secúndum iniquitátes nóstras retríbuas nóbis.

℣. Grégem túum, Pástor aetérne, non déseras.
℟. Sed per beátos Apóstolos túos perpétua defensióne custódias.

℣. Prótege, Dómine, pópulum túum ad te clamántem, et Apostolórum tuórum patrocínio confidéntem.
℟. Perpétua defensióne custódias.

℣. Oráte pro nóbis, sáncti Apóstoli Déi.
℟. Ut dígni efficiámur promissiónibus Chrísti.

Orémus.

PRaésta, quaésumus, omnípotens Deus : ut nullis nos permíttas perturbatiónibus cóncuti, quos in apostólicae Sedis petra solidásti.

DEus, qui culpa offénderis, poeniténtia placáris : preces pópuli tui supplicántis propítius réspice ; et flagélla tuae iracúndiae, quae pro peccátis nostris merémur, avérte. Per Christum Dóminum nostrum. ℟. Amen.

Deinde recitantur, genibus flexis, quinque **Páter nóster.** *et* **Ave María.** *cum* **Glória Pátri** *in fine, in honorem Agoniae D. N. J. C., et postea dicitur :*

Orémus.

REspice, quaésumus, Dómine, super hanc famíliam tuam, pro qua Dóminus noster Jesus Christus non dubitávit mánibus tradi nocéntium et crucis subíre torméntum : Qui tecum. ℟. Amen.

℣. Adorámus te, Chríste, et benedícimus tíbi.
℟. Quia per sánctam crúcem túam redemísti múndum.

Quo dicto, omnes ordinate discedunt.

INDEX FESTORUM.

Alfonsi de Orozco, Conf. 19. Sept. . . . . (152)
Alipii, Ep. et Conf. 18. Aug. . . . . (111)
Ambrosii, Ep., Conf. et Eccl. Doct. 7. Dec. . . . . (2)
Andreae a monte Regali, Conf. 12. April. . . . . (38)
Angeli a Burgo S. Sepulcri, Conf. 1. Oct. . . . . (167)
Angeli a Fulginio, Conf. 6. Sept. . . . . (141)
Angeli a Furcio, Conf. 6. Febr. . . . . (20)
Anniversarium Patrum, Matrum, Fratrum, Sororum, Familiarium et Propinquorum def. O. N. 19. Febr. . . . . (23)
Anniversarium Benefactorum def. O. N. 8. Julii . . . . . . (96)
Anniversarium Fratrum et Sororum def. O. N. 14. Nov. . . . . . (191)
Antonii ab Amandula, Conf. 28. Jan. . . . . (14)
Antonii de Patritiis, Conf. 27. April. . . . . (48)
Antonii Turriani, Conf. 24. Julii . . . . (96)
Augustini, Ep., Conf., Eccl. Doct. et N. Ordinis Fundatoris, 28. Aug. . (114)
— Vigilia ejusdem, 27 Aug. . . . . (113)
Augustini Novelli, Conf. 19. Maii . . . . (66)

Bartholomaei Gutierrez, Vincentii a S. Antonio et Francisci a Jesu, Mm. 3. Sept. . . . . (140)
Benigni et Cari, Cc. 21. Julii . . . . (96)

Canonizatio S. Nicolai a Tolentino, Conf. 7. Junii . . . . . . (81)
Catharinae a Pallantia, Virg. 6. April. . . . . (33)
Cherubini ab Aviliana, Conf. 17. Dec. . . . . (11)
Christianae a S. Cruce, Virg. 4. Jan. . . . . (13)
Christinae ab Aquila, Virg. 3. Oct. . . . . (167)
Christinae a Spoleto, Poenit. 13. Febr. . . . . (21)
Clarae a Cruce de Montefalco, Virg. 17. Aug. . . . . . . (99)
Clementis a S. Elpidio, Conf. 8. April. . . . . (33)
Commune plurium Conf. non Pont. . . . . (193)
Conversio S. P. N. Augustini, Ep., Conf. et Eccl. Doct. 5. Maii . . (60)

Dedicatio propriae Ecclesiae 5. Nov. . . . . (179)
— Octava, 12. Nov. . . . . (185)

Evangelistae et Peregrini, Cc. 16. Sept. . . . . (151)

Ferdinandi a S. Josepho, Mart. 2. Junii . . . . (81)
Friderici a Ratisbona, Conf. 29. Nov. . . . . (2)
Fulgentii, Ep. et Conf. 2. Jan. . . . . (12)

Gelasii Papae et Conf. 27. Nov. . . . . (1)
Gregorii Celli, Conf. 11. Maii . . . . (64)
Gratiae a Catharo, Conf. 16. Nov. . . . . (192)
Guilelmi Eremitae, Conf. 10. Febr. . . . . (21)
Guilelmi a Tolesa, Conf. 18. Maii . . . . (65)
Gundisalvi a Lagos, Conf. 21. Oct. . . . . (169)

Helenae de Valentinis, Viduae, 23. April. . . . . (39)
Hieronymi a Recineto, Conf. 5. Martii . . . . (28)

In Impressione Ssmi Crucifixi ejusque Passionis Insignium in corde S. Clarae a Cruce de Montefalco, Virg. 30. Oct. . . . . (169)
In Octava Augustini S. P. N. 4. Sept. . . . . (141)

Jacobi a Querqueto, Conf. 17. April. . . . . (38)
Jacobi a Viterbio, Ep. et Conf. 14. Martii . . . . (32)
Joannis Boni, Conf. 23. Oct. . . . . (169)
Joannis Chocumbuco et Soc. Mm. 28. Sept. . . . . (167)
Joannis a S. Facundo, Conf. 12. Junii . . . . (84)
Joannis a Reate, Conf. 9. Aug. . . . . (97)
Joannis Stonei, Mart. 12. Maii . . . . (64)
Josephae Mariae a S. Agnete, Virg. 14. Febr. . . . . , . (22)
Juliae a Certaldo, Virg. 15. Febr. . . . . (23)
Julianae a Busto Arsitio, Virg. 14. Aug. . . . . (99)
Julianae Cornelionensis, Virg. 5. April. . . . . (32)

Liberati, Bonifacii et Soc. Mm. 26. Aug. . . . . (111)
Limbaniae, Virg. 1. Sept. . . . . (140)
Luciae Amerinae, Virg. 27. Julii . . . . (97)

Magdalenae Albriciae, Virg. 21. Maii . . . . (66)
Mariae B. V. de Bono Consilio, 26. April. . . . . (39)
Mariae B. Virg. de Consolatione, Sabbato post Festum S. P. N. Augustini . . . . (134)
Mariae B. Virg. de Gratia, 1. Junii . . . . (79)
Mariae B. Virg. Maternitatis, Dom. II. Oct. . . . . (206)
Mariae B. Virg. de Succursu, 13. Maii . . . . (65)
Maximae Virg., Martiniani, Saturiani et Soc. Mm. 16 Oct. . . . . (168)
Melaniae Junioris, Viduae, 31. Dec. . . . . (11)
Monicae Viduae Matris S. P. N. Augustini, 4. Maii . . . . . . (49)

Nicolai Albergati, Ep. et Conf. 10. Maii . . . . (64)
Nicolai de Tolentino, Conf. 10. Sept. . . . . (141)

Omnium Sanctorum O. N. 13. Nov. . . . . (185)

Petri et Joannis Becchetti, Cc. 3. Julii . . . . (95)
Petri Jacobi a Pisauro, Conf. 23. Junii . . . . (95)
Petri de Zuñiga, Mart. 19. Aug. . . . . (111)
Petri ab Eugubio, Conf. 29. Oct. . . . . (169)
Philippi a Placentia, Conf. 24. Maii . . . . (79)
Possidii, Ep. et Conf. 16. Maii. . . . . (65)
Prosperi Aquitani, Ep. et Conf. 25. Junii . . . . (95)

Ritae a Cassia, Viduae, 22. Maii . . . . (66)

Sacrarum Reliquiarum, 6. Nov. . . . . (179)
Sanctis a Cora, Conf. 5. Oct. . . . . (167)
Simonis a Cassia, 16. Febr. . . . . (23)
Simonis a Tuderto, Conf. 20. April. . . . . (39)
Simpliciani, Ep. et Conf. 13. Aug. . . . . (98)
Stephani Bellesini, Conf. 3. Febr. . . . . (18)

Theresiae Virg. 15. Oct. . . . . (168)
Thomae de Villanova, Ep. et Conf. 22. Sept. . . . . (155)
Translatio S. P. N. Aug. 28. vel 29. Febr. . . . . (24)
Translatio S. Matris Monicae, 9. April. . . . . (33)

Ugolini a Gualdo Captaneorum, Conf. 3. Jan. . . . . (13)
Ugolini Zephyrini, Conf. 22. Martii . . . . (32)

Veronicae a Binasco, Virg. 19. Jan. . . . . (14)
Virginum et Martyrum Africanarum, 16. Dec. . . . . (5)

INDEX APPENDICIS.

Antiphona Ave Regina caelorum . . . . (210)
Antiphona Benedicta tu . . . . (210)
Orationes processionum pro defunctis.
I. In feriis secundis . . . . (210)
II. In commemoratione omnium fidelium defunctorum . . . (215)
III. In Anniversariis Ordinis . . . . (216)
Benedictio panis S. Nicolai a Tolentino . . . . . . (221)
Responsorium S. Nicolai a Tolentino . . . . (225)
Modus cantandi Benedictionem Mensae . . . . . . (226)
Toni proprii ad libitum . . . . (234)
Oratio Jeremiae Prophetae . . . . (236)
Modus Professionis faciendae . . . . (238)
Modus qui adhiberi potest celebrandi Jubilaeum . . . . . . (239)
Oratio Ante oculos tuos . . . . (244)

INDEX SPECIALIS.

Introitus.

3 Aperite mihi . . . . . (69)
3 Astitit Regina . . . . (136)
3 Confiteantur tibi . . . (196)
1 Dedit Dominus . . . . (145)
8 Det nobis Dominus . . (28)
4 Deus meus . . . . . (6)
3 Dispersit dedit, pauperibus . (159)
1 Ego autem . . . . . (87)
1 Gaudeamus... beatae Monicae . (56)
1 Gaudeamus... boni Consilii Matris . . . . (42)
1 Gaudeamus... Sanctorum omnium . . . . . . (188)
2 Multae tribulationes . . (182)
3 Oratio humiliantis se . . (17)
4 Vivo autem . . . . . (104)
4 Vivo autem.... quod autem . (172)
2 Vultum tuum . . . . . (80)

Gradualia.

2 Date eleemosynam . . . . (160)
3 Deus qui glorificatur . . (29)
1 Diligite Dominum . . . (197)
1 Dominus mihi adjutor . . (71)
5 Ego sapientia . . . . (44)
7 Egredietur virga . . . (206)
2 Exsultabunt sancti . . . (183)
1 Gloriosus Deus . . . . (89)
7 In lege Domini . . . . (146)
4 Mihi autem absit . . . (104)
3 Non judicavi . . . . . (173)
7 Salvasti enim nos . . . (7)
5 Unxit te Deus . . . . (137)

Versus Alleluiatici.

7 Augustine lux doctorum . . (127)
3 Beate pater pauperum . . (160)
2 Christus passus est . . . (174)
3 Confirmata est . . . . (161)
1 Cum essent apud Ostia . . (57)
1 Ecce virgo concipiet . . (207)
3 Exsultavit cor meum . . (106)
1 Hic Nicolaus . . . . . (146)
6 In fide et lenitate . . . (89)
6 Jesus Christus . . . . (105)
4 Justi confitebuntur . . . (199)
7 Magnificavit Dominus servum suum . . . . . . (90)
7 Magnificavit eum Dominus . (88)
7 Margarita Paradisi . . . (58)
1 Per te Dei Genitrix . . . (43)
7 Quasi palma . . . . . (70)
1 Qui me invenerit . . . (44)
2 Sicut cinnamomum. . . . (71)
4 Sonet vox tua . . . . (137)
3 Sperent in te . . . . . (198)
7 Vicerunt draconem . . . (8)
2 Vita mea abscondita . . . (107)
7 Vota mea Domino . . . (72)

Sequentia.

7 De profundis tenebrarum . (128)

Tractus.

8 Frange esurienti . . . . (161)
8 Gustate et videte . . . (198)
8 Meum est consilium . . . (45)
8 Notus in Judaea . . . . (30)
2 Quid mihi est . . . . (105)

Offertoria.

4 Concupiscit et deficit . . . (107)
3 Cum esset desponsata . . (207)
5 Domine in lumine . . . . (8)
4 Ipsum elegit . . . . . (31)
1 Justi epulentur . . . . (200)
1 Laetamini in Domino . . (112)
8 Laetentur omnes . . . . (147)
2 Obtulit thymiama . . . . (91)
4 Orationes tuae . . . . (162)
4 Pone me ut signaculum . . (175)
1 Recordare Virgo Mater . (46), (138)
5 Videbam coram me . . . (73)

Communiones.

1 Beati servi illi . . . . (201)
4 Cor meum . . . . . (175)
1 Cor sapientium . . . . (18)
7 Domine quinque talenta . . (3)
1 Gaudete justi . . . . . (184)
5 In fide et lenitate . . . (147)
6 Jucundus homo . . . . (163)
3 Justorum animae . . . . (112)
1 Laetamini in Domino . . . (189)
7 Numquid . . . . . . (138)
4 Obtulit super altare . . . (31)
6 Praevenisti eam . . (73), (108)
5 Prudentes virgines . . . . (9)

1 Regina mundi dignissima . (47)
7 Vidi Dominum . . . (91)

Hymni.

3 Adeste sancti caelites . . (179)
7 Ad glorias, ad laureas . . (157)
8 Beata caeli gaudia . . . (193)
1 Christe qui caelo . . . (18)
1 Corde quem nutrit minime . (101)
8 Dilecta Clara Numini . . (109)
4 Dive caelestis patriae sodalis . (93)
1 Dum Petri navim quatiunt procellae . . . . . (152)
7 Dum praedo hesperias . . (24)
8 Gestiens uni sociare in aevum . (170)
2 Inclytos Christi famulos canamus . . . . . . (204)
4 Intactae adeste virgines . . (67)
1 Ite Matris ossa nostrae . . (36)
2 Ite moerores animi dolentes . (143)
8 Jam tuo tandem satiata voto . (60)
6 Magni Parentis . . . (26)
5 Magne Pater Augustine . . (116)
4 » » . . (117)
2 » » . . (119)
7 Magister orbis maxime . . (124)
7 Ne te voluptas . . . (16)
8 O feminarum gloria . . (54)
2 O gloriosa Virginum . . (135)
2 O Mater augustissima . . (34)
4 » » (Temp. Pasch.) (35)
8 O vos unanimes Christiadum chori . . . . . . (180)
8 Pauperum Patri super astra vecto . . . . . . (165)
8 Placare Christe servulis . . (190)
8 Quem diu cultae . . . (14)
8 Salutis aeternae dator . . (186)
4 Solis obliquum peragrata gyrum . . . . . . (77)
7 Tot lacrimarum filius . . (62)
2 Te canunt omnes . . . (149)
2 Te ferant linguae . . . (50)
8 Umbriae sidus niveo pudore . (177)
8 Urbs alma summo Judice . (82)
7 Virtutis heros maxime . . (86)

Antiphonae.

1 Ab utero matris . . . (163)
1 Accepta Augustinus . . (35)
1 Adest nobis . . . . (120)
4 Amplificatus est . . . (155)
7 Apparuit in altari . . . (155)
5 A saeculo non audierunt . (205)
1 Augustine lux doctorum . . (27)
2 Augustini mater devotissima, (61), (117)
8 Beata es Maria . . . (135)
1 Beata es Virgo Maria . . (208)
1 Beata Mater et intacta Virgo . (41)
4 Beata Mater quae implevit . (50)
2 Beatam me dicent . . . (60)
8 Beatam me dicent . . . (208)
7 Beati servi illi . . . (195)
4 Benedicite filii hominum . . (53)
7 Benedicite sancti . . . (203)
8 Benedictus Deus . . . (85)
6 Benedictus Dominus . . (98)
6 Benedictus es Domine . . (142)
8 Candor est lucis aeternae . (39)
1 Casta generatio . . . (10)
3 Christo confixus sum cruci . (172)
7 Cingu'o suo . . . . (139)
4 Comperta autem . . . (131)
7 Confirmata est . . . (164)
7 Cum jucunditate . . . (206)
4 Dabo vobis . . . . (19)
6 Da mihi sedium . . . (41)
1 Date gloriam . . . . (84)
8 Dedit Dominus . . . (153)
8 Dedit in Thoma . . . (166)
2 Dilectus meus candidus . . (176)
2 Dilectus meus mihi . . . (100)
8 Dispersit . . . . (18)
3 Distulit tamen . . . (115)
8 Dum sacrum mysterium cerneret . . . . . . (95)
1 Ecce vir sanctus . . . (154)
3 Effundit in fundamento . . (156)
3 Ego Dominus . . . . (5)
7 Ego Mater . . . . (40)
6 Egredimini et videte . . (78)
1 Elegit Nicolaum . . . (148)
1 Elevaverunt flumina . . (53)
4 Elevavit Dominus . . . (93)
7 En dilectus meus... et veni . (76)
7 En dilectus meus... in foraminibus . . . . . (100)
8 En ipse stat . . . . (76)
7 Eodem tempore . . . (132)
7 Erexit nobis Dominus . . (144)
6 Esurientes implevit bonis . (155)
1 Et seniores . . . . (190)
5 Exsultavit cor meum . . (178)
5 Exsultavit spiritus Joannis . (84)
7 Exsultat in caelo . . . (98)

6 Factus ergo presbyter . . (132)
4 Fasciculus myrrhae (101), (176)
7 Fecit Dominus . . . (141)
6 Fecit mihi magna . . . (208)
1 Felix es . . . . . . (48)
7 Ficus protulit . . . (68)
1 Flebat et orabat . . . (49)
1 Flebat uberrimis lacrimis . (55)
1 Fulcite me floribus . . . (66)

8 Gaudete et exsultate . . (204)
2 Gaudium et laetitia . . (84)
3 Genuisti . . . . . (208)
4 Gratia Dei . . . . . (203)

2 Habitare . . . . . (49)
1 Haec est vera vidua . . (38)
3 Haec virgo . . . . . (22)
8 Hodie Clara . . . . (103)
3 Hodie gloriosus Pater . . (133)

8 Ideo accipient . . . (203)
1 Immisit Dominus . . . (63)
2 In confessione . . . (142)
5 In diebus ejus . . . (126)
1 Induit Dominus . . . (142)
7 Induit me Dominus . . (176)
5 Inebriabo . . . . . (20)
6 Inflammatum est . . . (176)
4 In me gratia . . . . (40)
3 In memoria aeterna . . (148)
2 In simplicitate cordis et sinceritate . . . . . . (22)
4 In simplicitate cordis quaerite . (85)
1 In splendoribus sanctorum . (92)
3 Introduxit me Rex . . . (101)
5 Inventus igitur . . . (115)
5 Ipse dixit . . . . . (54)
3 Ipse est directus . . . (87)

2 Joannes testimonium . . (85)
2 Justi fulgebunt . . . (203)
1 Justitia cingulum . . . (139)

1 Laetare mater nostra . . (108)
7 Laetare sponsa Christi . . (110)
3 Laetata est mater . . . (49)
8 Laetentur et exsultent . . (53)
7 Laetetur anima vestra . . (156)
4 Laetetur et exsultet. . . (142)
5 Lauda mater . . . . (46)
5 Laudate Dominum omnes populi . . . . . . (149)
3 Laudate Dominum qui . . (93)
2 Laudate nomen ejus . . (53)
8 Laudent omnes . . . (143)
8 Lumen pacis . . . . (92)

6 Maternitas tua . . . (209)
7 Melania . . . . . . (12)
2 Memoriam fecit . . . (164)
2 Misericors Dominus . . (92)
8 Misertus est . . . . (164)
8 Myrrha et gutta . . . (139)

8 Natus est . . . . . (156)
1 Nicolaus verus Christi pauper (83), (151)

1 O beata virgo Maria . . (79)
3 Odor vestimentorum . (76), (139)
7 Optavi . . . . . . (41)
8 Ornavit tempora . . . (156)

2 Patris nostri Augustini . . (81)
8 Pone me ut signaculum . . (169)
2 Post mortem matris . . (131)
1 Praesul sanctissime . . (25)

8 Qui audit me . . . . (40)
3 Qui sperant in Domino . . (193)

8 Replevit me . . . . (101)
8 Respexit Dominus . . . (33)
8 Respexit Dominus . . . (52)

4 Sancta Maria . . . . (134)
8 Sanctus autem Valerius . . (132)
2 Sentiens vestimentorum . . (139)
4 Sub tuum praesidium . . (140)
4 Surgens autem . . . (115)
Per. Suscitavit a miseriis . . (164)
4 Suscitavit a terra . . . (149)

7 Te gloriosus . . . . (187)
1 Triumphantium Martyrum . (185)

1 Veni ad montem . . . (176)
4 Venite, audite. . . . (100)
8 Venite et videte beatam Melaniam . . . . . (11)
7 Venite et videte opera Domini . (76)
7 Venit Sponsus . . . . (5)
1 Vere Thomas . . . . (158)
7 Viderunt eam . . . . (209)
2 Virtutem operum suorum . (148)
4 Vox dilecti mei . . . (75)

Responsoria brevia.

Accedite ad eum . . . (202)
Afferentur virgines . . . (9)

Corona sapientiae . . . (48)
Custodit Dominus . . . (182)

Defecit in dolore . . . (108)
Deus meus . . . . . (5)
Dormiunt . . . . . (184)

Euntes ibant et flebant . . (59)
Exaudivit Dominus . . . (59)

Fasciculus myrrhae . . . . (109)
Firmamentum est Dominus . (195)
Fortis est . . . . . (103)

In nomine tuo . . . . . (10)

Justi quasi virens . . . (185)

Laeva ejus . . . . . (68)

Oculi Domini . . (201), (202)

Qui seminant in lacrimis . . (56)

Sicut malus . . . . (75)
Sub umbra illius . . . (74)

Venerunt mihi . . . . (42)
Viam sapientiae . . . (47)

Invitatorium.

Magnus Dominus . . . . (121)

Imprimé par la Société S. Jean l'Évang., Desclée & Cie. — Tournai (Belg.) — 5077