SUPPLEMENTUM

PRO

HISPANIAE DIOECESIBUS.

FESTA DECEMBRIS.

18. Exspectatio Partus B. Mariae Virg. *Dupl. maj.*

IN I. VESPERIS.

Antiphona. **Míssus est.** *cum reliquis ut in Festo Annuntiationis die 25 Martii.*
Psalmi de Communi Festorum B. Mariae Virginis.
Capitulum. Egrediétur. *ut infra ad Laudes.*
Hymnus. Creátor álme síderum. *ut in Dominica I. Adventus.*
℣. Ave María, grátia pléna. ℟. Dóminus técum.

Ad Magnif.
Ant. 8. G.

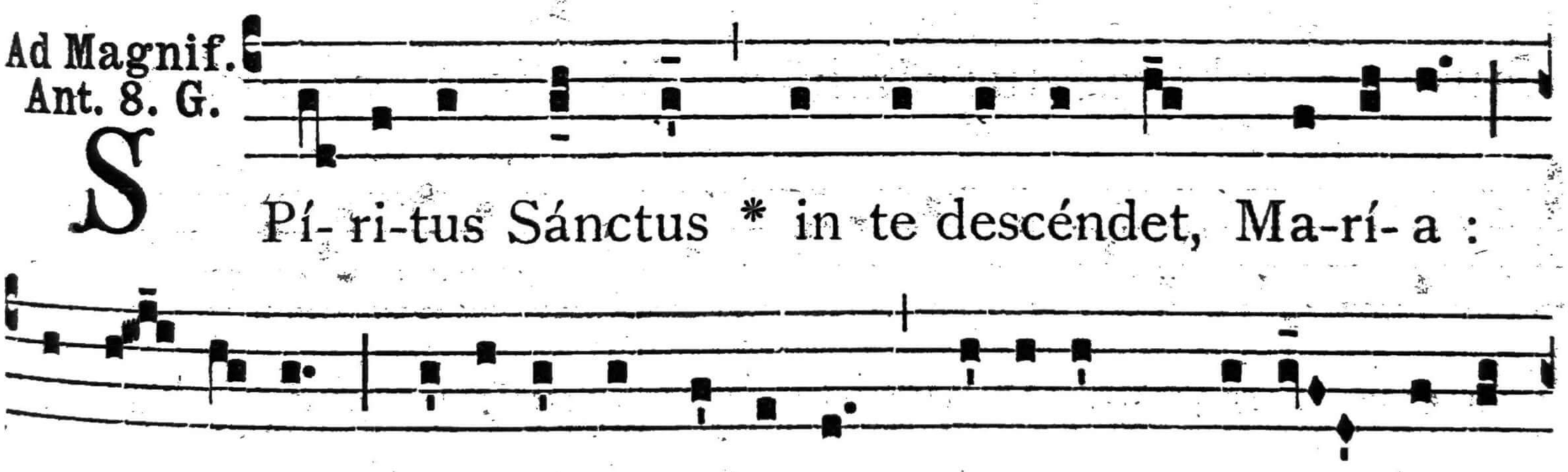

S Pí- ri-tus Sánctus * in te descéndet, Ma-rí- a :
ne tí- me- as, habébis in ú-te-ro Fí-li-um Dé- i, alle-
lú-ia. E u o u a e.

Cant. **Magníficat. 8. G.**
Oratio ut infra ad Laudes, (3).
Pro Com. Adventus, Ant. **O Sapiéntia.**
Ad Completorium et Horas, Hymni cantantur ut in I. Dominica ad Completorium; et in fine dicitur :

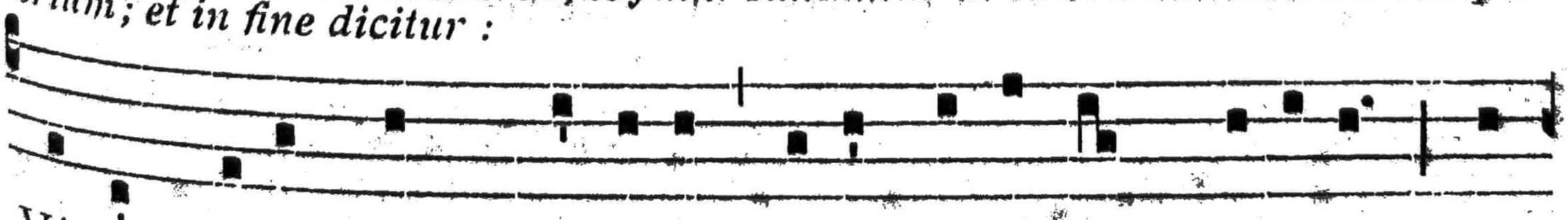

Vírtus, hónor, laus, gló-ri- a Dé- o Pátri cum Fí-li- o, Sán-

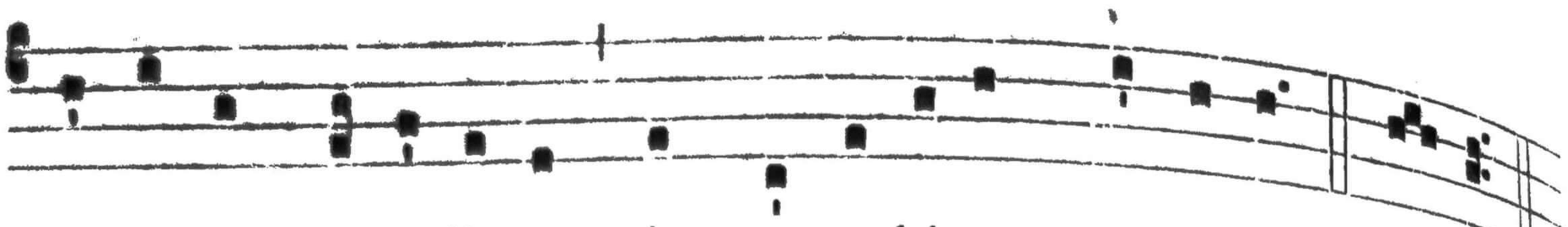

cto simul Pa-rácli-to, in saecu-lórum saécu-la. Amen.

AD LAUDES, ET PER HORAS.

Antiphona. **Míssus est Gábriel.** *cum reliquis ut in Festo Annuntiationis die 25. Martii. Psalmi de Dominica.*

Capitulum.

Isaiae 11.

℣. Grediétur virga de radíce Jesse, † et flos de radíce ejus ascéndet. * ℟. Et requiéscet supér eum Spíritus Dómini.

Hymn. 1.

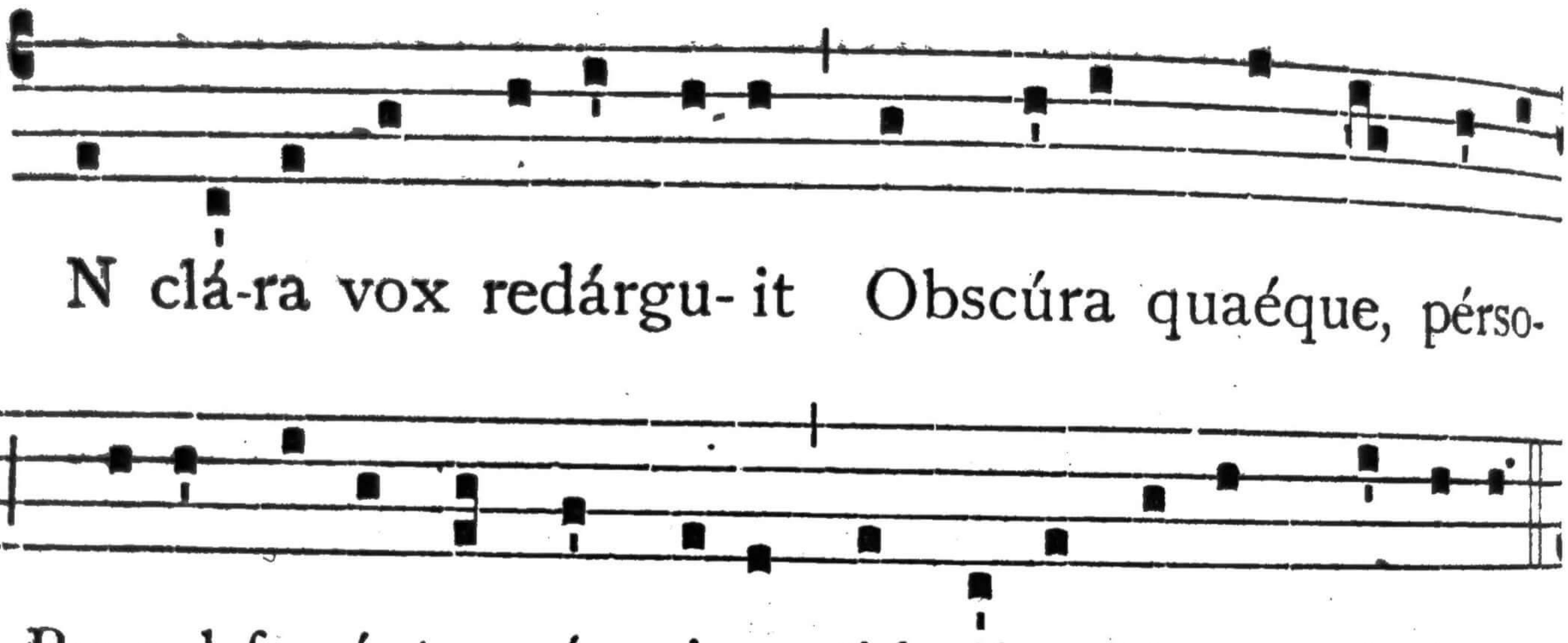

N clá-ra vox redárgu- it Obscúra quaéque, pérso-

nans: Procul fugéntur sómni-a, Ab álto Jé-sus prómi-cat.

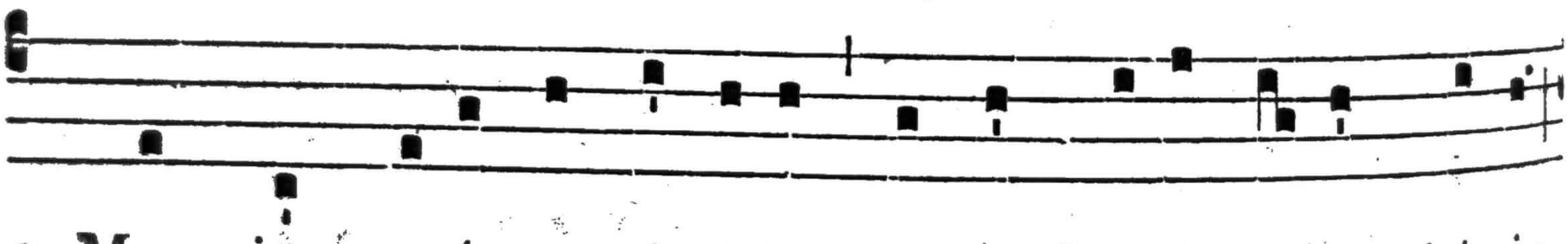

2. Mens jam resúrgat tórpida, Non ámpli-us já-cens húmi:

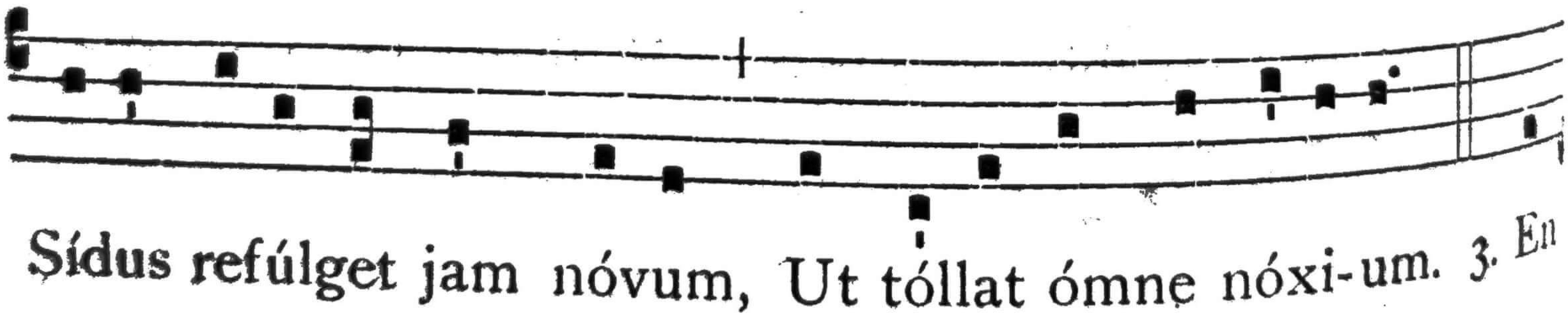

Sídus refúlget jam nóvum, Ut tóllat ómne nóxi-um. 3. En



Agnus ad nos mítti-tur Laxá-re gra-tis débi-tum: Omnes

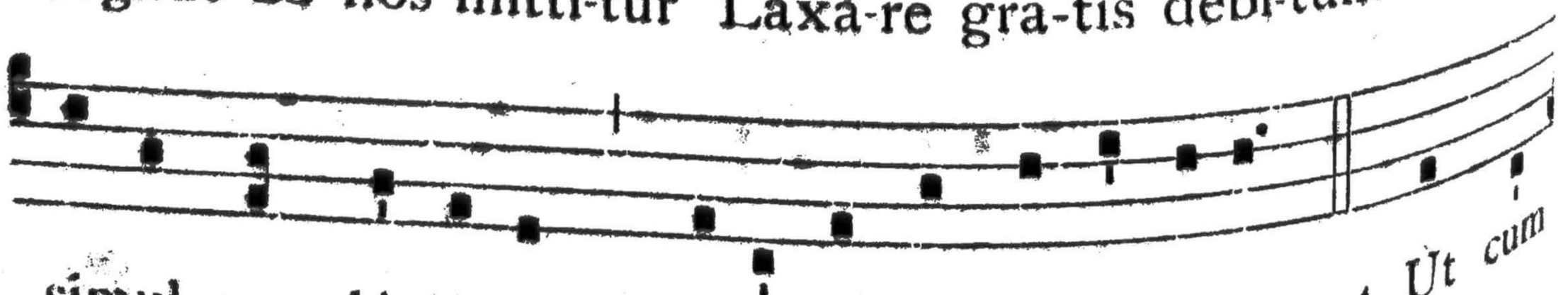

simul cum lácrimis Precémur indulgénti-am. 4. Ut cum

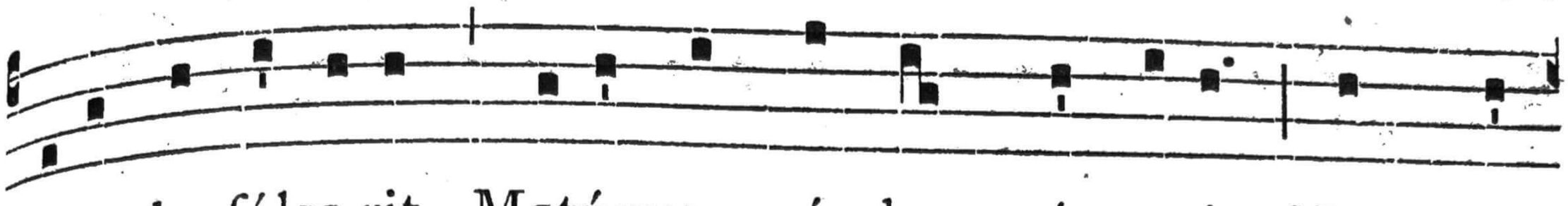

secúndo fúlse-rit, Metúque múndum cínxe-rit, Non pro

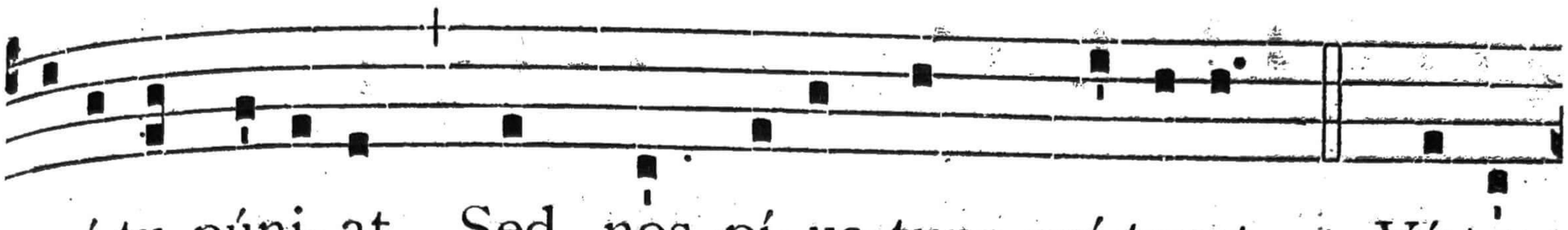

re-á-tu púni- at, Sed nos pí- us tunc pró-tegat. 5. Vírtus,

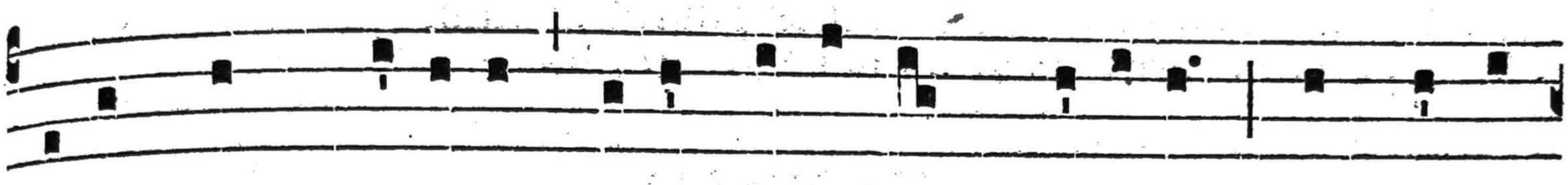

hónor, laus, gló-ri-a Dé-o Pátri cum Fí-li-o, Sáncto si-

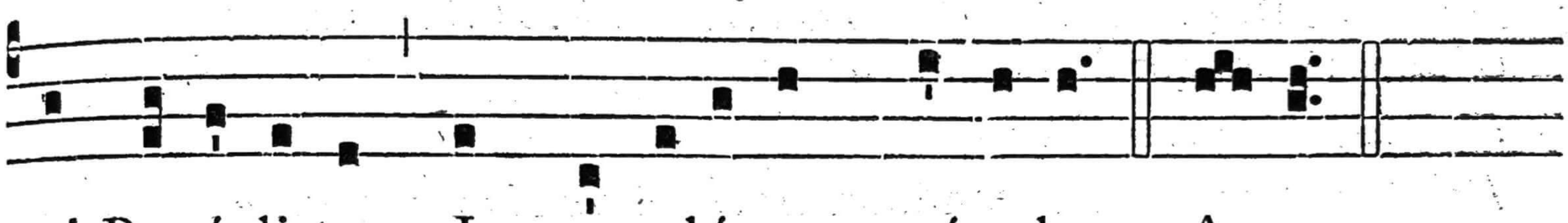

mul Pa-rácli-to, In saeculó-rum saécu-la. Amen.

℣. Spíritus Sánctus supervéniet in te.
℟. Et vírtus Altíssimi obumbrábit tíbi.

Ad Bened.
Ant. 8. G

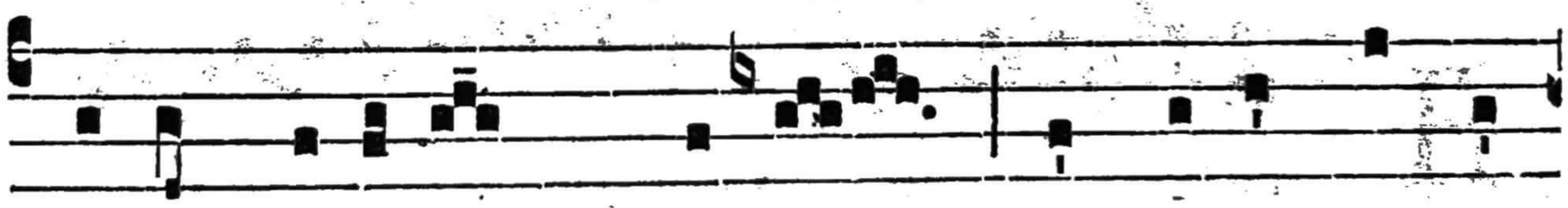

SUper só-li- um * Dá-vid, et super régnum

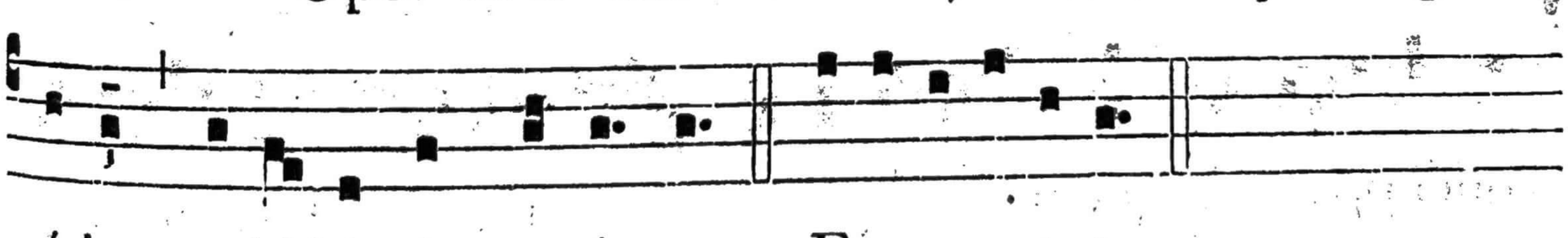

é-jus sedé-bit in aetérnum. E u o u a e.

Oratio.

DEus, qui de beátae Maríae Vírginis útero Verbum tuum, Angelo nuntiánte, carnem suscípere voluísti : † praesta supplícibus tuis; ut qui vere eam Genitrícem Dei crédimus, * ejus apud te intercessiónibus adjuvémur. Per eúmdem Dóminum.

Ad Primam, *in* ℟. *brevi* ℣. Qui ventúrus es in múndum.

AD TERTIAM.

Capitulum. Egrediétur. *e Laudibus.*

℟. br.

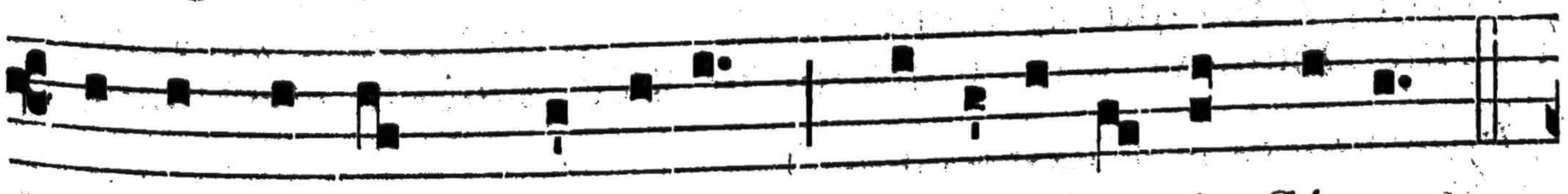

TU exsúrgens Dómine * Mi-seré-be- ris Sí- on.

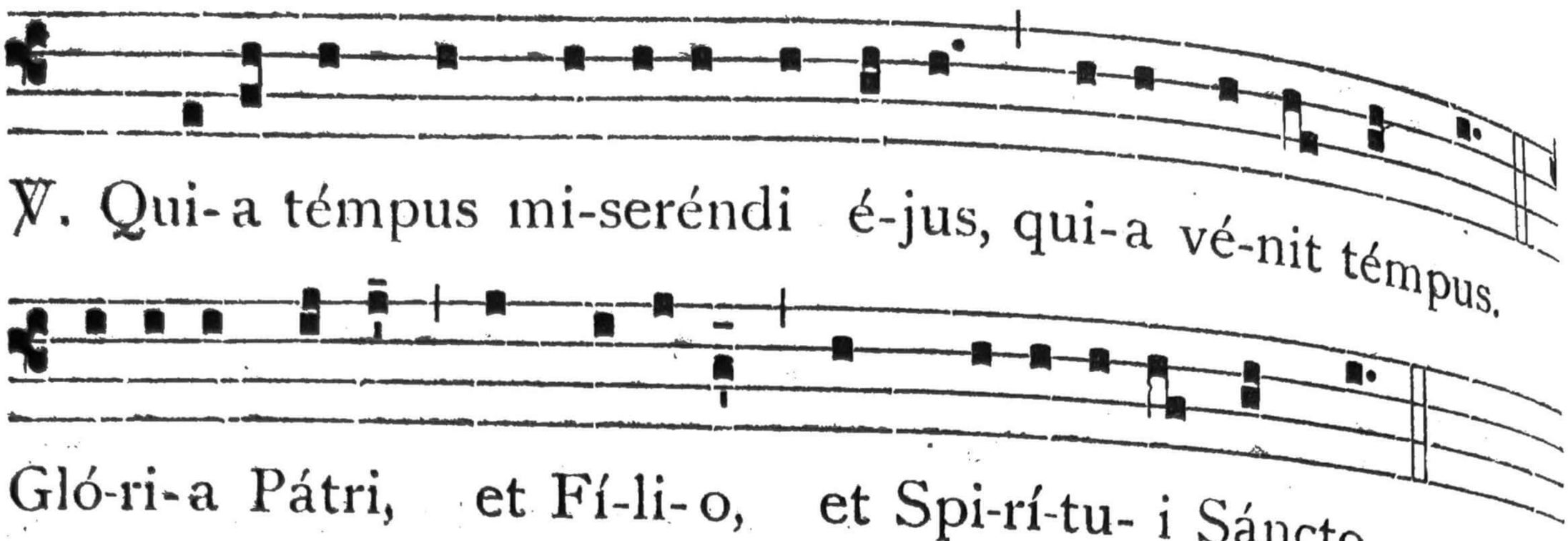

℣. Roráte caéli désuper, et núbes plúant jústum.
℟. Aperiátur térra, et gérminet Salvatórem.

AD MISSAM.

Introitus. Roráte caéli. *ut in Dominica IV. Adventus.*
Oratio. Déus, qui de beátae. *ut supra.*

Et fit commemoratio Feriae.

Epistola. Locútus est Dóminus. *ut in Festo Annuntiationis.*
Graduale. Tóllite pórtas. *ut in Missa de Sancta Maria in Sabbato per Adventum.*

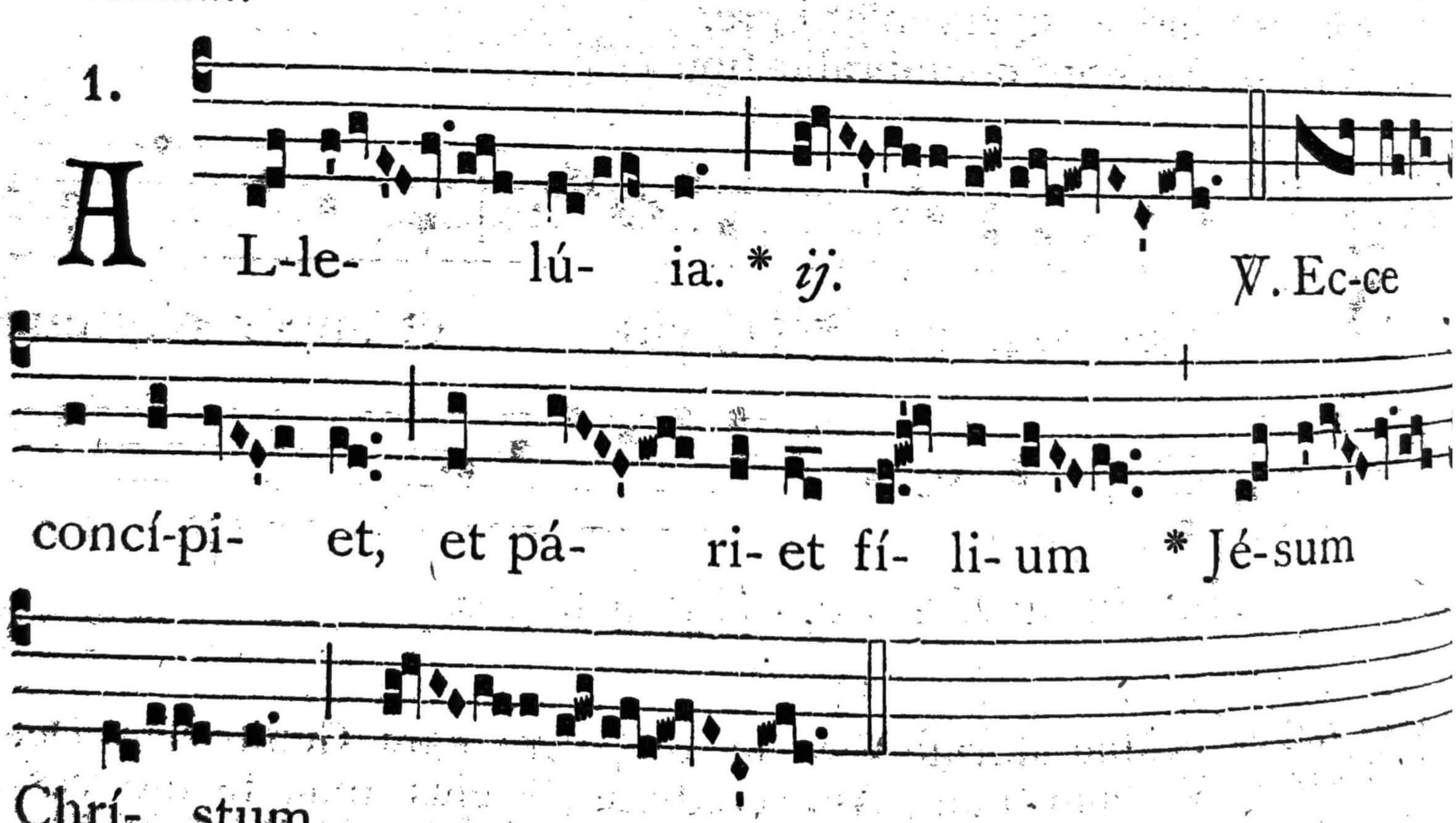

Evangelium. Missus est. *ut in Festo Annuntiationis. Et dicitur* Credo.
Offertorium. Ave, María. *ut in Communi Festorum B. Mariae Virg.*

Secreta.

IN méntibus nostris, quaésumus Dómine, verae fídei sacraménta confírma : ut qui concéptum de Vírgine Deum verum et hóminem confitémur; per ejus salutíferae resurrectiónis poténtiam, ad aetérnam mereámur pervenire laetítiam. Per eúmdem Dóminum.

Praefatio. Et te in Exspectatióne.
Communio. Ecce Virgo concípiet. *ut in Dominica IV. Adventus.*

Postcommunio.

GRátiam tuam, quaésumus Dómine, méntibus nostris infúnde: ut qui, Angelo nuntiánte, Christi Fílii tui incarnatiónem cognóvimus; per passiónem ejus et crucem, ad resurrectiónis glóriam perducámur. Per eúmdem Dóminum.

AD SEXTAM.

Capitulum. *Isaiae 7. c.*

ECce virgo concípiet, et páriet fílium, † et vocábitur nomen ejus Emmánuel. * Butýrum et mel cómedet, ut sciat reprobáre malum, et elígere bonum.

℟. br.

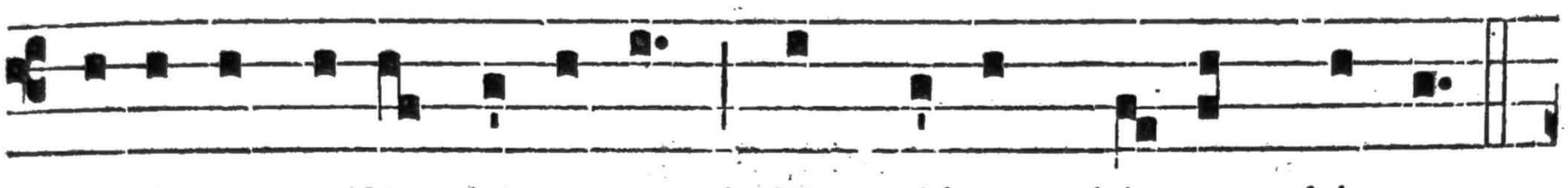

R Orá-te caéli dé-super, * Et núbes plú- ant jústum.

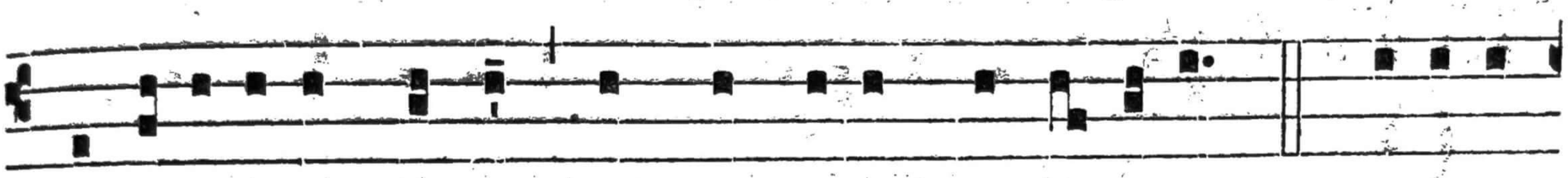

℣. Ape-ri-átur térra, et gérminet Salva-tórem. Gló-ri-a

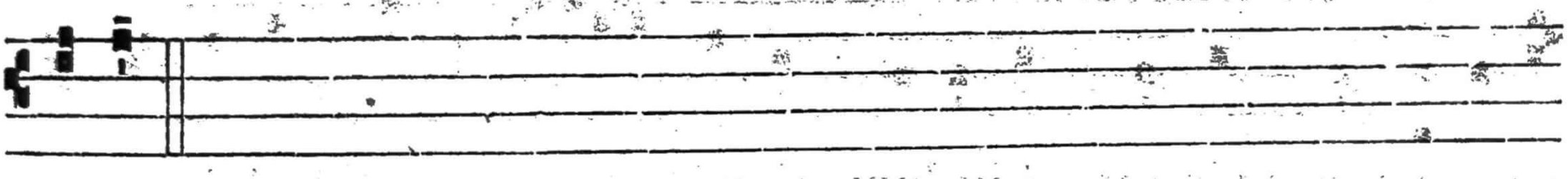

Pátri.

℣. Emítte Agnum Dómine dominatórem térrae.
℟. De pétra desérti ad móntem fíliae Síon.

AD NONAM.

Capitulum. *Isaiae 45. b.*

ROráte caeli désuper, et nubes pluant justum: † aperiátur terra, et gérminet Salvatórem, et justítia oriátur simul; * ego Dóminus creávi eum.

℟. br.

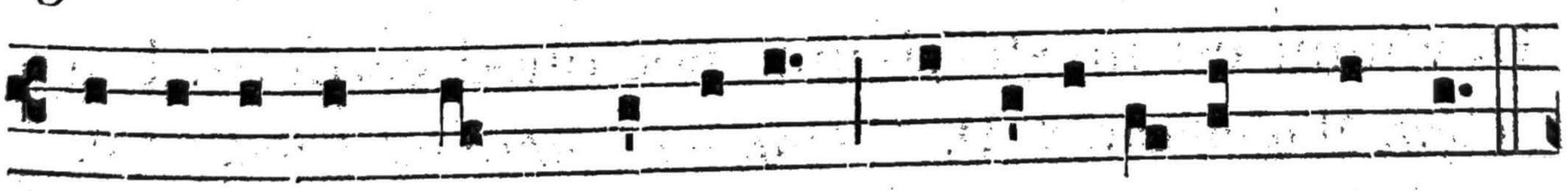

E -mítte Agnum Dómine * Domina-tó-rem térrae.



℣. De pétra desérti ad móntem fí-li-ae Sí- on. Gló-ri- a

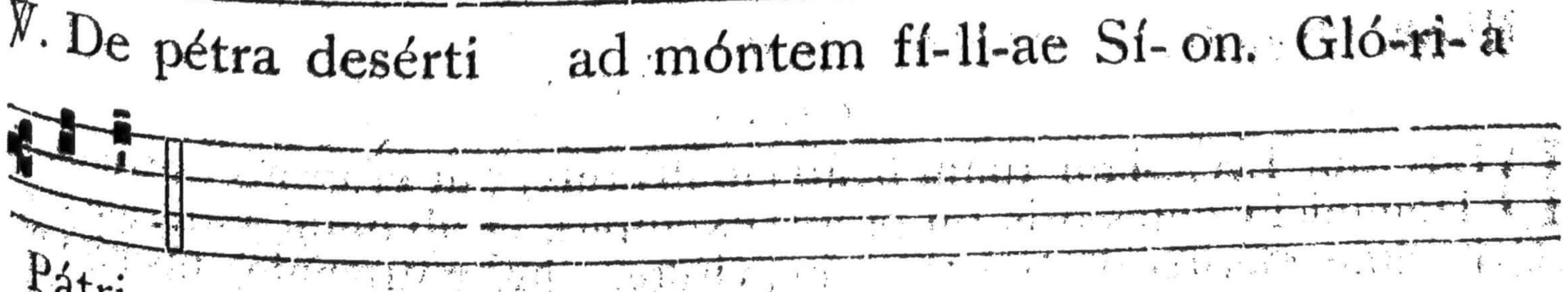

Pátri.

℣. Spíritus Sánctus supervéniet in te.
℟. Et vírtus Altíssimi obumbrábit tíbi.

IN II. VESPERIS.

Omnia ut in I. Vesperis, praeter 5. Antiphonam et Psalmum, cujus loco dicitur :

5. Ant. 8. G

D E frúctu * véntris tú- i pónam super sédem tú- am.

E u o u a e.

Ps. Meménto Dómine Dávid. 8. G.

Ad Magnif. Ant. 2. D

O Vírgo vírginum, * quómodo fí- et ístud?

qui- a nec prímam símilem ví-sa es, nec habé-re se-

quéntem. Fí-li-ae Je-rú-sa-lem, quid me admi-rámi- ni?

Di-vínum est mysté-ri- um, hoc quod cérni-tis. E u o u a e.

Cant. Magníficat. 2. D. — *Oratio ut supra ad Laudes*, (3).

Pro commemoratio Adventus; Ant. **O Adónai.**

20. S. Dominici Silensis Abbatis. *Duplex.*

Missa. Os justi. *de Communi Abbatum.*

Oratio.

DEus, qui Ecclésiam tuam beáti Domínici Confessóris tui praecláris vitae méritis decorásti, et in liberándis captívis, gloriósis laetificásti miráculis : † concéde nobis fámulis tuis; * ut et ipsíus instruámur exémplis, et ab omni vitiórum servitúte, ejus patrocínio, liberémur. Per Dóminum.

Et fit commemoratio Feriae.

30. In Translatione S. Jacobi Apostoli, Hispaniae Patroni. *Duplex maj.*

IN I. ET II. VESPERIS.

Antiphonae et Psalmi de Nativitate Domini.
Reliqua omnia ut in Festo die 25. Julii, praeter Orationem ut infra.

AD MISSAM.

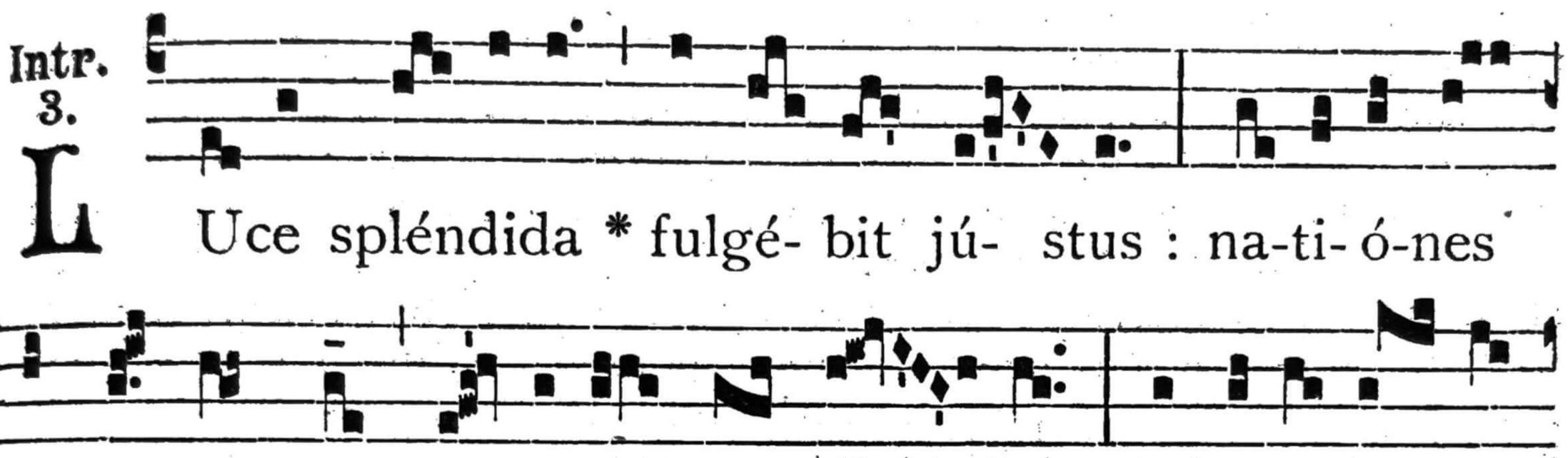

Lúce spléndida * fulgé- bit jú- stus : na-ti- ó-nes ex longínquo vé- ni- ent ad é- um, et ado-rá- bunt Dó- mi-num : in conspé-ctu é- jus, et tér- ram sú- am in sancti- fi-ca-ti- ó- nem habé- bunt.

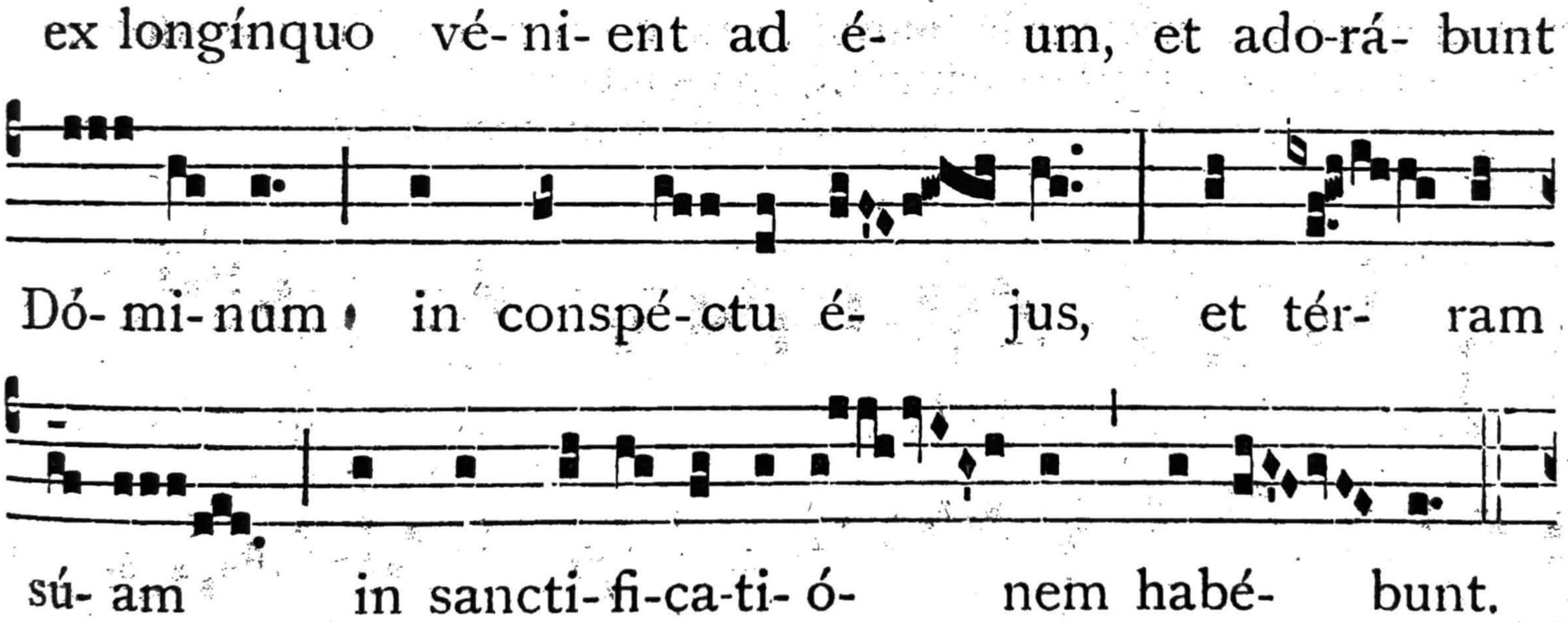

Ps. Laudá-te Dóminum in sánctis é-jus : * laudá-te é- um in firmaménto vir- tú-tis é-jus. Gló-ri- a Pátri.

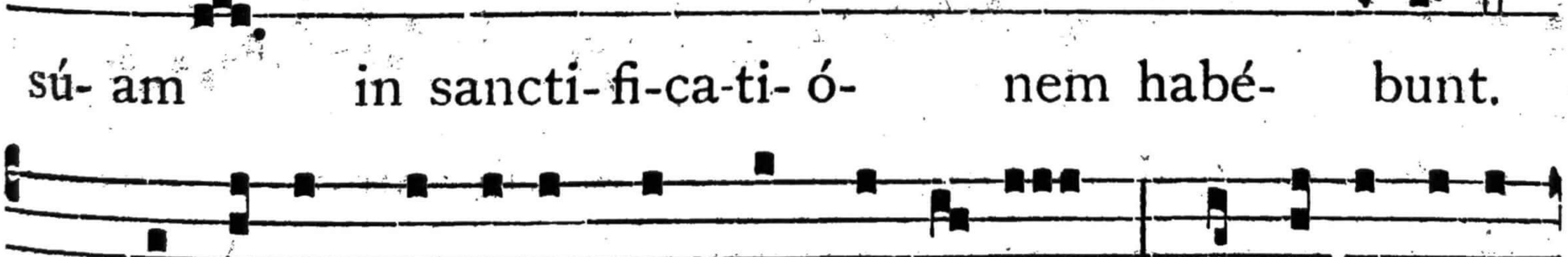

E u o u a e.

Oratio.

DEus, qui dispositióne mirábili corpus beáti Jacóbi Apóstoli de Jerosólymis ad Hispániam transférri, et in Compostélla glorióse sepelíri vóluísti : † concéde, quaésumus ; ut, ejus méritis et précibus, * in caelésti Jerúsalem collocári mereámur. Per Dóminum.

Et fit commemoratio Octavae Nativitatis Domini.

Lectio Epistolae beati Pauli Apostoli ad Corinthios.

1. Cor. 15, 39-50.

FRatres : Non omnis caro éadem caro; sed ália quidem hóminum, ália vero pécorum, ália vólucrum, ália autem píscium. Et córpora caeléstia, et córpora terréstria : sed ália quidem caeléstium glória, ália autem terréstrium. Alia cláritas sólis, ália cláritas lunae, et ália cláritas stellárum. Stella enim a stella differt in claritáte : sic et resurréctio mortuórum. Seminátur in corruptióne, surget in incorruptióne : seminátur in ignobilitáte, surget in glória : seminátur in infirmitáte, surget in virtúte : seminátur córpus animále, surget corpus spiritále. Si est corpus animále, est et spiritále, sicut scriptum est : Factus est primus homo Adam in ánimam vivéntem, novíssimus Adam in spíritum vivificántem. Sed non prius quod spiritále est, sed quod animále : deínde quod spiritále. Primus homo de terra, terrénus : secúndus homo de caelo, caeléstis. Quális terrénus, tales et terréni : quális caeléstis, tales et caeléstes. Igitur, sicut portávimus imáginem terréni, portémus et imáginem caeléstis. Hoc autem dico, fratres : quia caro et sanguis regnum Dei possidére non possunt; neque corrúptio incorruptélam possidébit.

Grad.

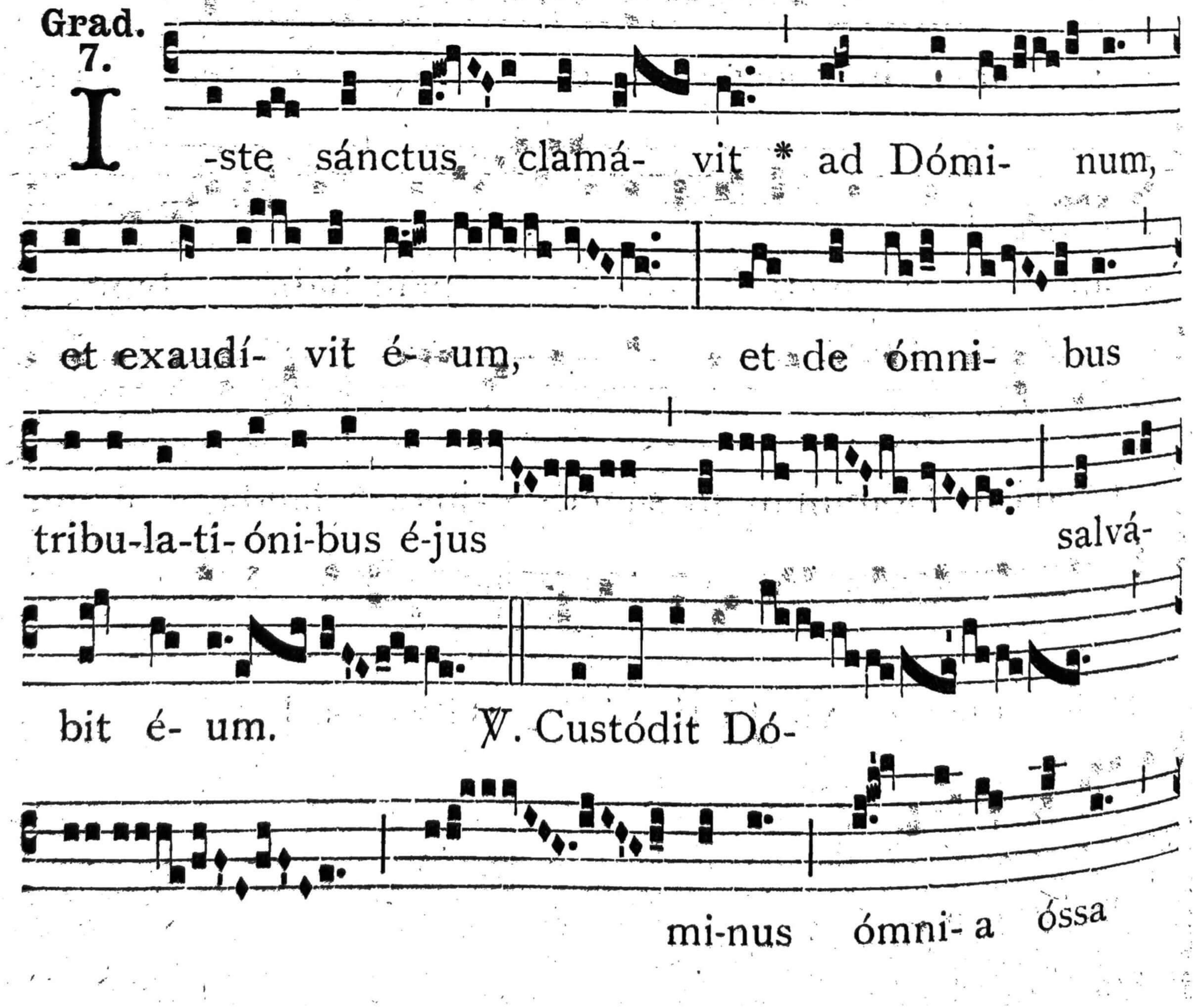

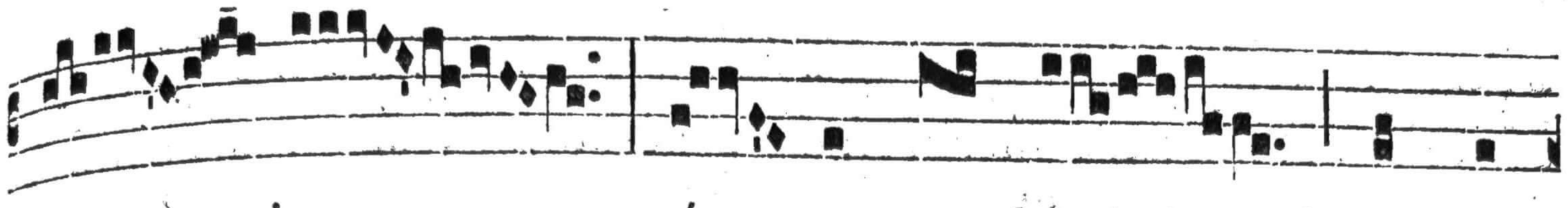

é- jus : ú- num ex his * non con-

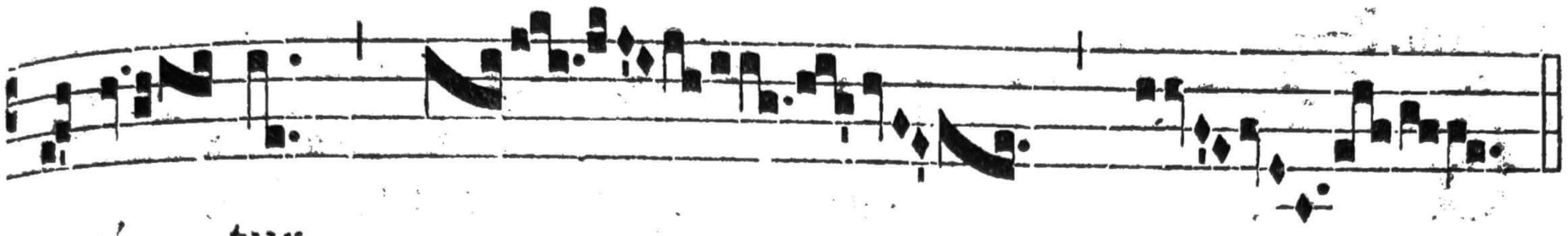

te- ré- tur.

5.

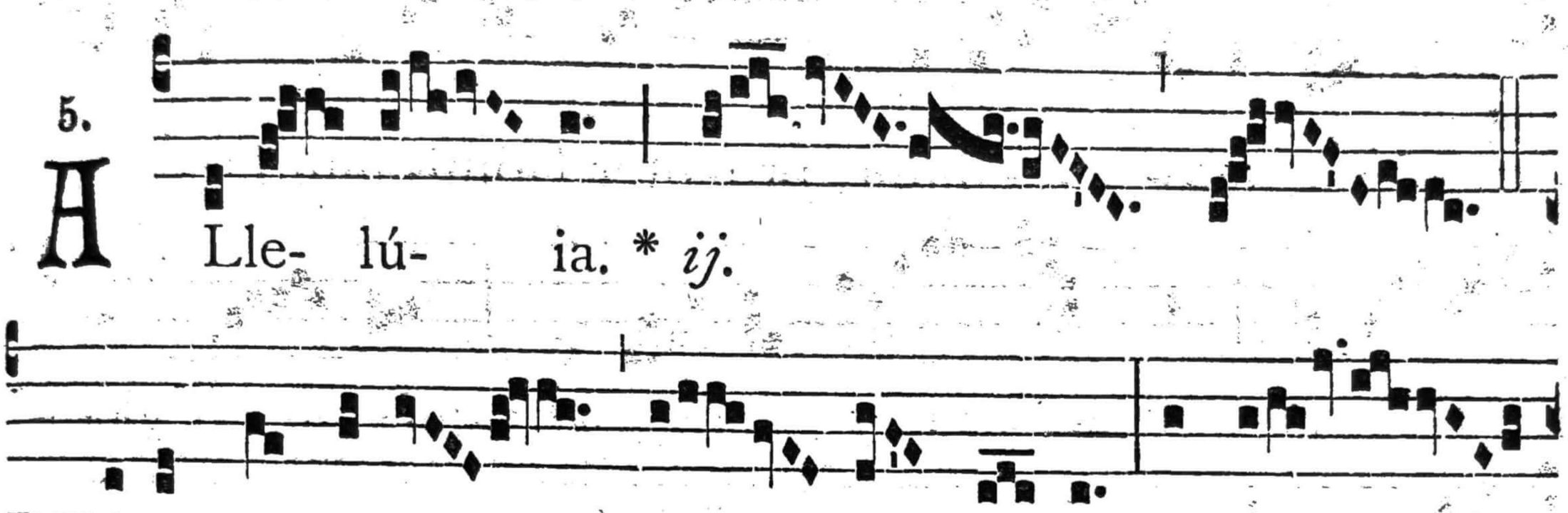

A Lle- lú- ia. * *ij.*

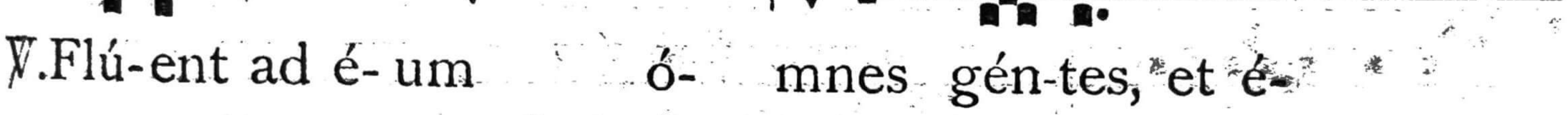

℣. Flú- ent ad é- um ó- mnes gén-tes, et é-



rit sepúlchrum é- jus * glo-ri- ó- sum.

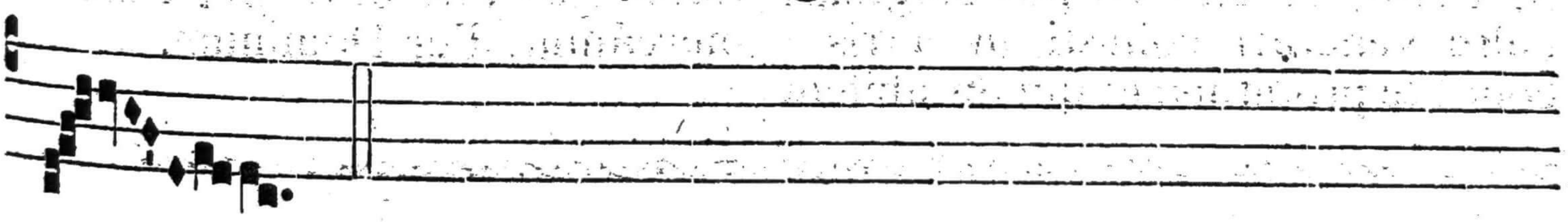

Evangelium ut in Festo die 25. Julii. *Et dicitur* Credo.

Offert. 6.

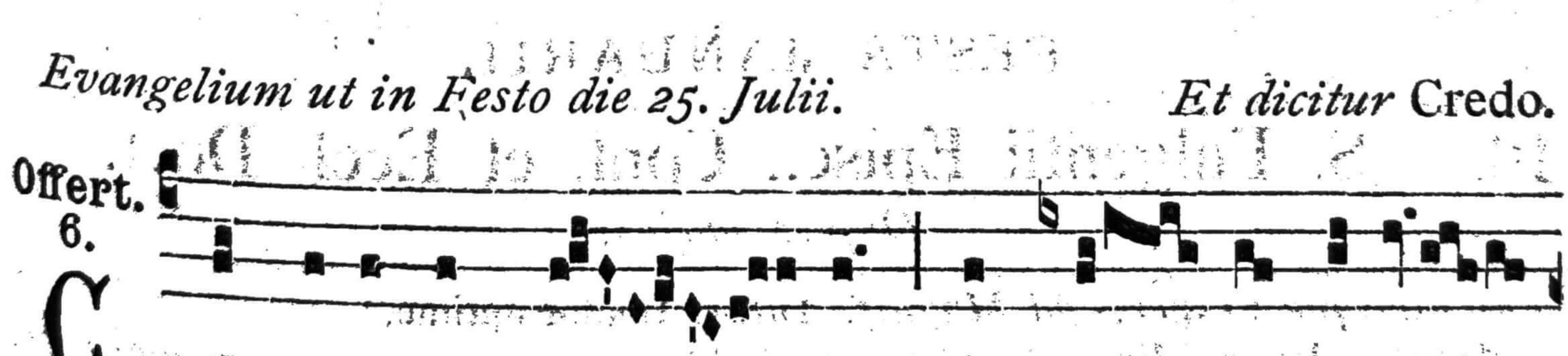

C Orpora sanctó- rum * in pá- ce sepúl-

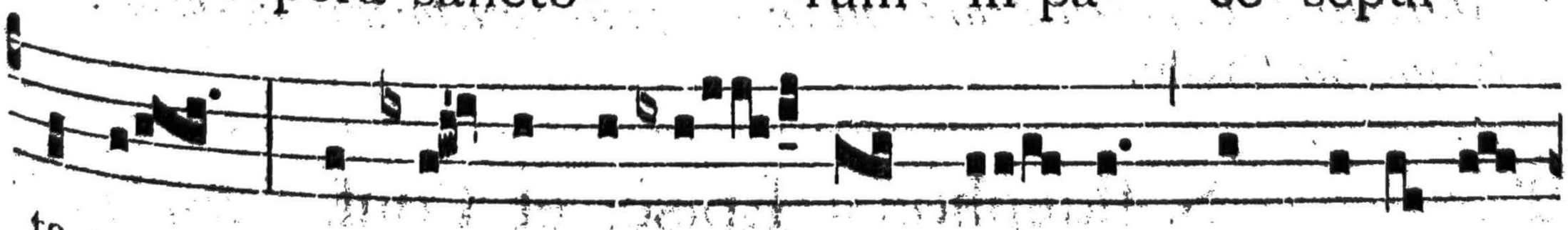

ta sunt : et nómen e- ó- rum ví- vit in gene-ra-

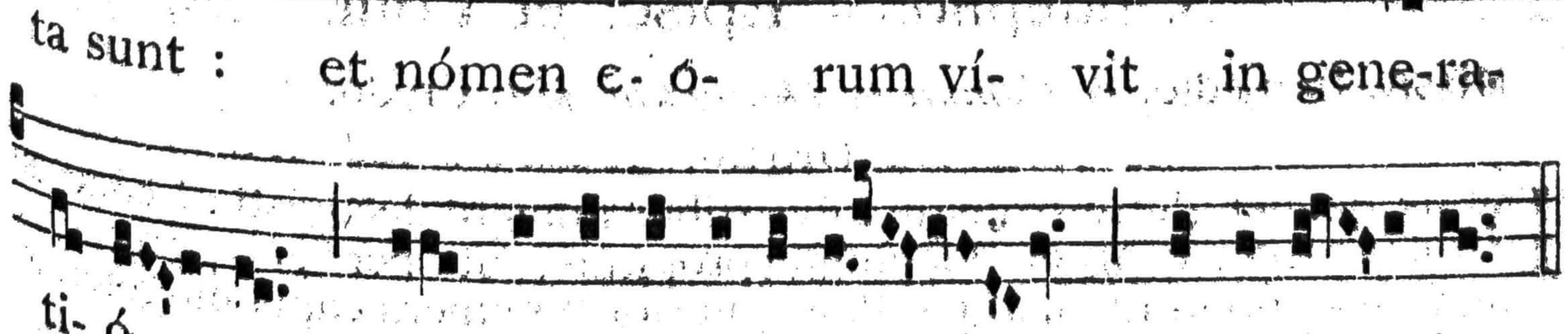

ti- ó- nem et gene-ra-ti-ónem, alle-lú- ia.

Secreta.

PRaesta, quaésumus, omnípotens Deus : ut qui beáti Jacóbi Apóstoli tui intercessióne, quem ad laudem tui nóminis, dicátis munéribus, honorámus, piae in nobis fructus devotiónis accréscat. Per Dóminum.

Praefatio de Apostolis. **Communicántes.** *de Nativitate.*

Comm. 8.

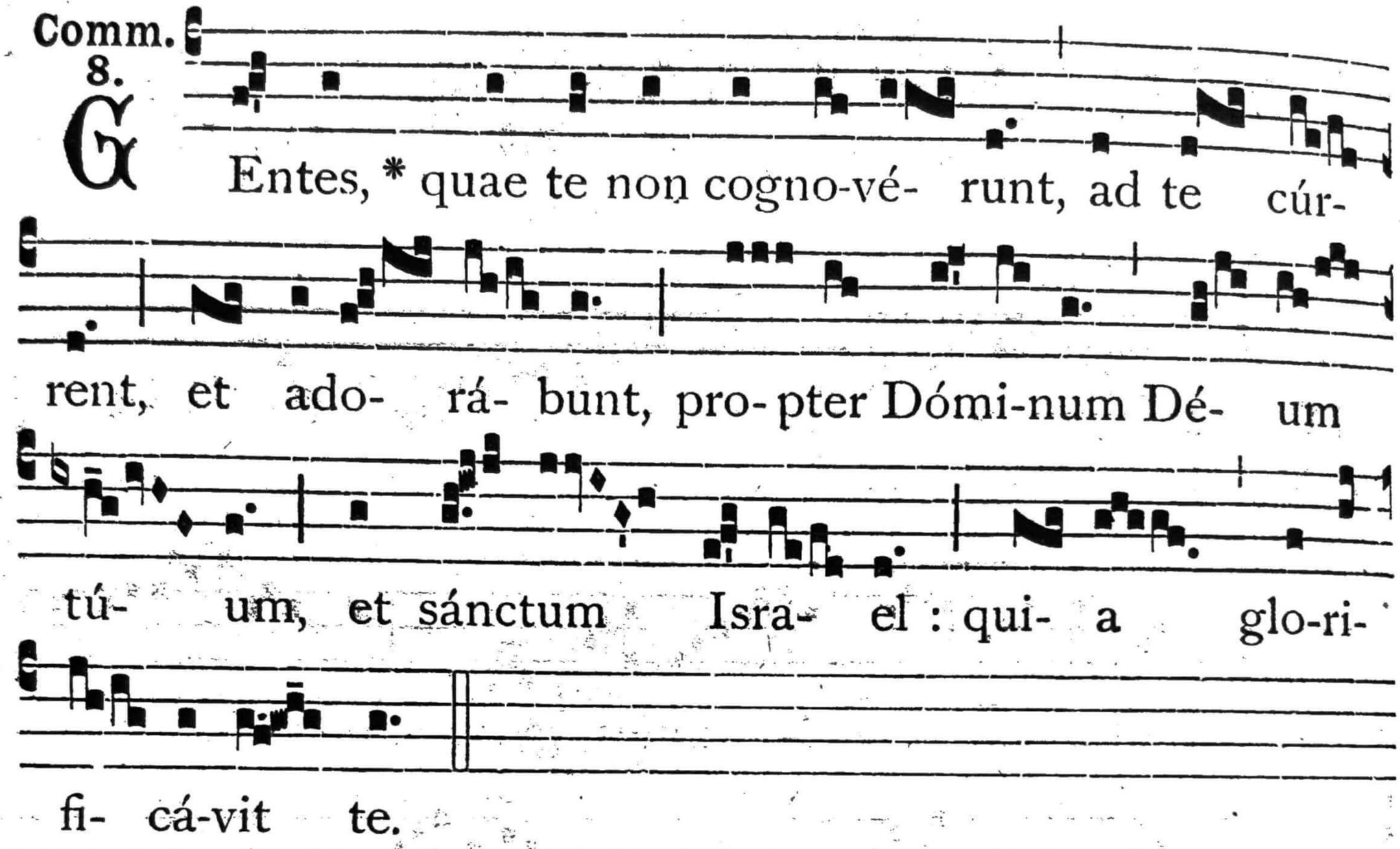

Postcommunio.

DEus, qui beátum Jacóbum Apóstolum tuum gloriósum fecísti in caelis, et ejus corpus singulári cultu venerári voluísti in terris : concéde propítius; ut qui mirábilem ejus Translatiónem festivo celebrámus obséquio, ad aetérnam glóriam, ejus intercessióne, transférri mereámur. Per Dóminum.

FESTA JANUARII.

16. S. Fulgentii Episc., Conf. et Eccl. Doct.

Duplex majus.

In utrisque Vesperis ad Magnif. Ant. **O Dóctor óptime.**

Missa. In médio. *de Communi Doctorum, cum commemoratione S. Marcelli I. Papae et Mart., ut in Proprio Sanctorum eadem die.*

Et dicitur Credo.

23. S. Ildephonsi Episc. et Conf. *Duplex maj.*

Missa. In médio. *de Communi Doctorum, sine* Credo.

Oratio.

DEus, qui per gloriosíssimam Fílii tui matrem beátum Ildephónsum, Confessórem tuum atque Pontíficem, misso de thesáuris caelestibus múnere decorásti : † concéde propítius; ut per ejus preces et mérita, * múnera capiámus ætérna. Per eúndem Dóminum.

Et fit commemoratio S. Raymundi de Pennafort Conf., ut in Proprio Sanctorum eadem die.

Deinde commem. S. Emerentianae Virg. et Mart., ex Missa Me exspectavérunt, *de Communi Virg. 2. loco.*

Secreta.

SAncti Ildephónsi Confessóris tui atque Pontíficis, quaésumus Dómine, ánnua solémnitas pietáti tuae nos reddat accéptos : ut per haec | piae placatiónis offícia, et illum beáta retribútio comitétur, et nobis grátiae tuae dona concíliet. Per Dóminum.

Postcommunio.

DEus, fidélium remunerátor animárum : praesta ; ut beáti Ildephónsi Confessóris tui atque Pontí- | ficis, cujus venerándam celebrámus festivitátem, précibus indulgéntiam consequámur. Per Dóminum.

FESTUM FEBRUARII.

27. S. Leandri Episc., Conf. et Eccl. Doct.

Duplex majus.

In utrisque Vesperis, ad Magnif. Ant. O Dóctor óptime.

Missa. In médio. *de Communi Doctorum.*

Oratio.

DEus, qui Ariánam pravitátem doctrína sancti Confessóris tui atque Pontíficis Leándri ex Hispánia propulísti : † da plebi tuae ; ut | ejúsdem méritis et précibus, * ab omni errórum et vitiórum labe semper líbera conservétur. Per Dóminum nostrum.

In Quadragesima fit commemoratio Feriae.

Et dicitur Credo.

FESTA MARTII.

3. SS. Hemetherii et Celedonii Martyrum. *Duplex.*

In utrisque Vesperis.



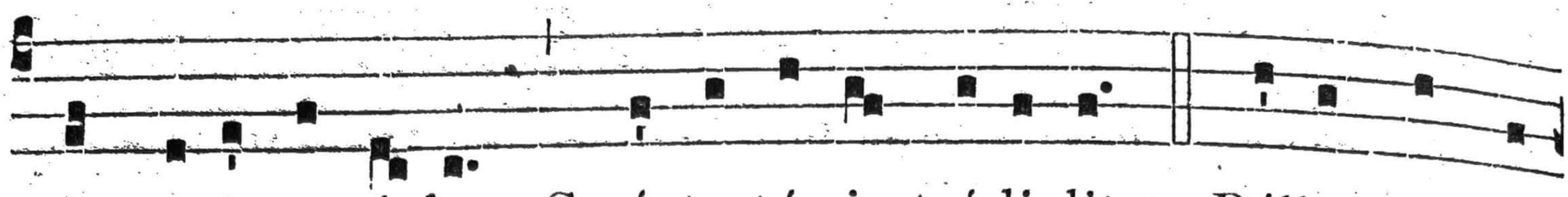

nis nó-tis et í-dem Scrípta térris trádi-dit. 2. Póllet hoc fé-

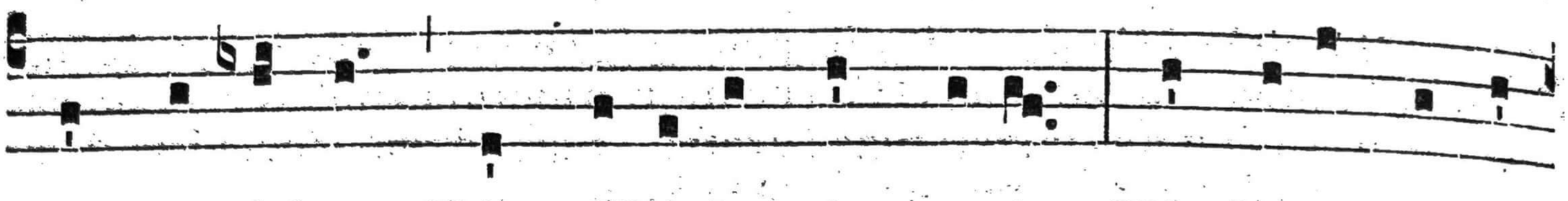

lix per órbem Térr*a* Ibé-ra stémma-te : Hic lócus dígnus

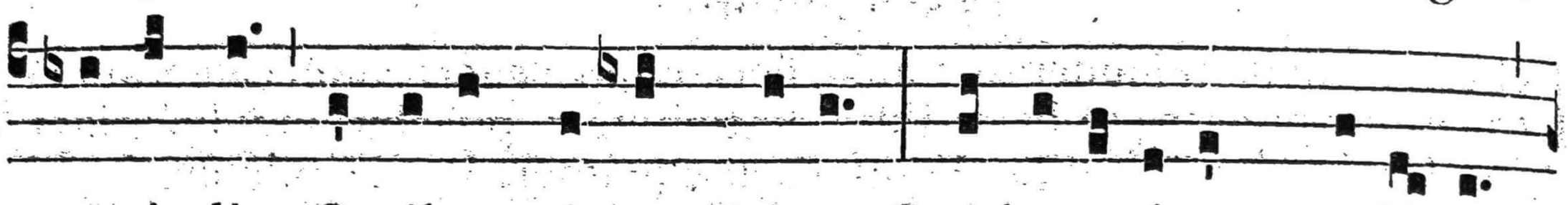

tenéndis Ossibus ví- sus Dé- o, Qui be- atórum pudí-cus

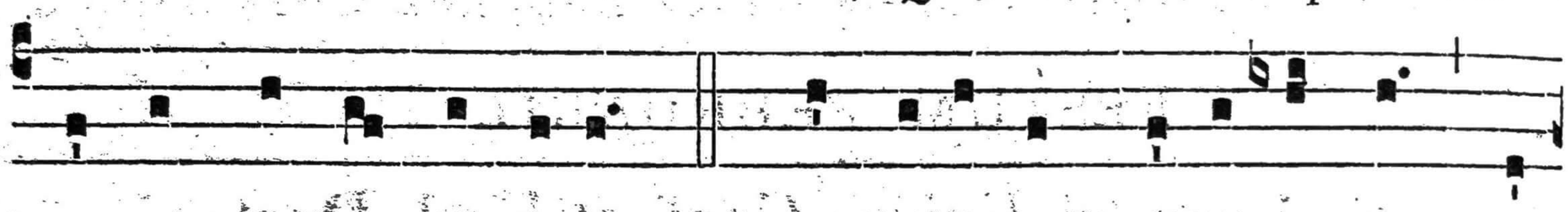

Esset hóspes córpo-rum. 3. Hic caléntes háusit úndas Caé-

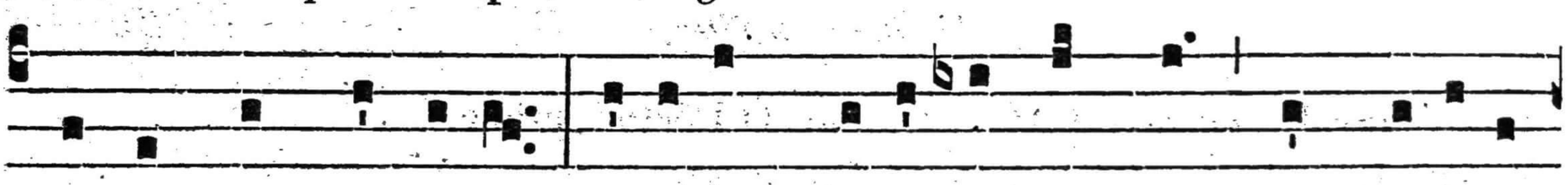

de tínctus dúpli-ci : Illi-tas cru-ó- re sáncto Nunc arénas



íncolae Confrequéntant, obsecrántes Vóce, vó-tis, mú-

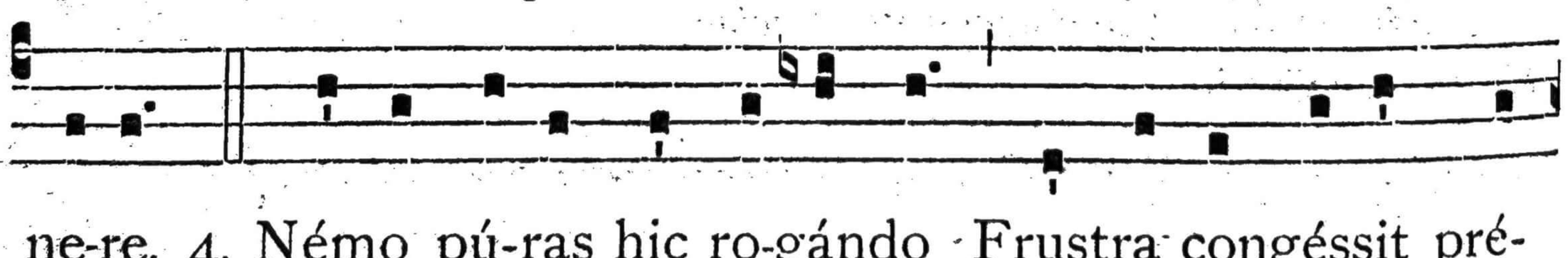

ne-re. 4. Némo pú-ras hic ro-gándo Frustra congéssit pré-

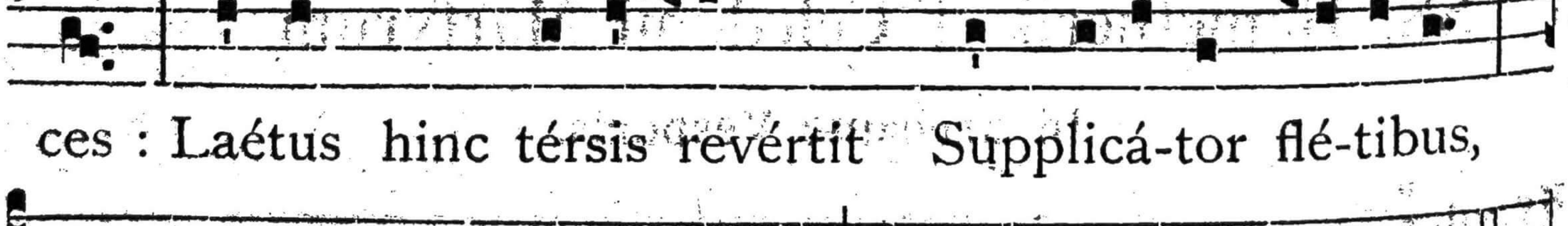

ces : Laétus hinc térsis revértit Supplicá-tor flé-tibus,



Omne quod jústum popóscit Impetrá-tum sénti- ens.

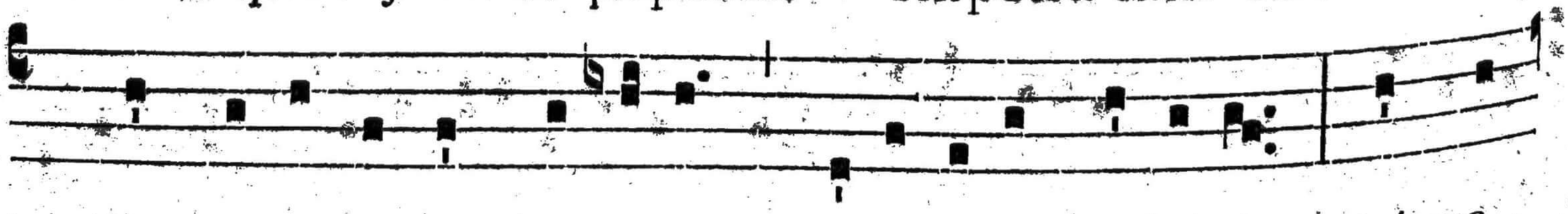

5. Sempi-térna sit be- átae Trini-tá-ti gló-ri- a, Aéqua

Pátri, Fi- li- óque, Par décus Pa-rácli-to : Uni- us Triní-

que nómen Láudet uni-vérsi-tas. Amen.

℣. Laetámini.

Oratio. Deus, qui gloriósos. (15).

Ad Laudes.

Hymn. 6.

I Lla laus occúlta non est, Nec senéscit témpo-re,

Míssa quod sursum per áuras Evo-lá-runt múne-ra, Quae

ví- am paté-re caé-li Praemicándo osténde-rent. 2. Illi- us

fídem fi-gú-rans Núbe fértur ánu-lus; Hic sú- i dat pígnus,

ó-ris, Ut férunt, o-rá-ri- um : Quae, supérno rápta flá-tu,

Lú-cis íntrant íntimum. 3. Per pó-li liquéntis áxem Fúlgor

áuri abscóndi-tur Ac di- u ví-sum sequácem Téxti-lis

cándor fúgit : Subvehúntur usque in ástra, Nec vidéntur

ámpli- us. 4. Ví-dit hoc convéntus ástans, Ipse ví-dit cár-

ni-fex, Et mánum représ-sit haérens, Ac stupóre oppál-

lu-it : Sed tamen perégit í-ctum, Ne per-í-ret gló-ri- a.

5. Hoc bónum Salvá-tor ípse, Quo fru-ámur, praésti-tit,

Mártyrum cum mémbra nóstro Consecrá-vit óppido :

Sóspi-tent quae nunc co-ló-nos, Quos Ibé-rus állu-it. 6. Sem-

pi-térna sit be- átae Tri-ni-tá-ti gló-ri- a, Aéqua Pátri, Fi-

li-óque; Par décus Pa-rácli-to ; Uni-us Triníque nó-

men Láudet uni-vérsi-tas. Amen.

℣. Exsultábunt sáncti.

Missa. Intret. *de Communi plurimorum Martyrum praeter sequentia.*

Oratio.

DEus, qui gloriósos Mártyres Hemethérium et Celedónium in tui nóminis confessióne roborásti : † concéde propítius; ut quorum córpora venerámur in terris, * eórum aspéctu perfruámur in caelis. Per Dóminum.

Et in Quadragesima fit commemoratio Feriae.

Graduale. Ecce quam bónum. *de Dominica XXII. post Pentecosten.*

Secreta.

MUnera tibi, Dómine, nostrae devotiónis offérimus : quae et pro tuórum tibi grata sint honóre justórum, et nobis salutária, te miseránte, reddántur. Per Dóminum nostrum.

Postcommunio.

PRaesta nobis, quaésumus Dómine, intercedéntibus sanctis Martýribus tuis Hemethério et Celedónio, ut quod ore contíngimus, pura mente capiámus. Per Dóminum nostrum.

15. S. Raymundi de Fitero Abbatis. *Duplex.*

Missa. Os jústi. *de Communi Abbatum praeter sequentia.*

Oratio.

DEus, qui beáto Raymúndo Abbáti praeliári praélia tua, et fídei inimícos superáre dedísti : † concéde; ut ejus nos intercessióne muníti, * ab hóstibus mentis et córporis liberémur. Per Dóminum.

Et fit commemoratio Feriae.

✠ Sequentia sáncti Evangelii secundum Lucam. *Luc. 3.*

IN illo témpore : Dicébat Joánnes ad turbas, quae exíbant, ut baptizaréntur ab ipso : Genímina viperárum, quis osténdit vobis fúgere a ventúra ira? Fácite ergo fructus dignos poeniténtiae, et ne coepéritis dícere : Patrem habémus Abraham. Dico enim vobis, quia potens est Deus de lapídibus istis suscitáre fílios Abrahae. Jam enim secúris ad radícem árborum pósita est. Omnis ergo arbor non fáciens fructum bonum, excidétur, et in ignem mittétur. Et interrogábant eum mílites, dicéntes : Quid faciémus nos? Et ait illis : Néminem concutiátis, neque calúmniam faciátis : et contenti estóte stipéndiis vestris.

FESTA MAII.

15. S. Isidori Agricolae Confessoris. *Duplex.*

IN I. VESPERIS.

Capitulum. Ecce agrícola. *ut infra ad Laudes.*
Hymnus. Iste Conféssor. (m. t. v.) *de Communi.* ℣. Amávit éum.

Ad Magnif.
Ant. 8. G

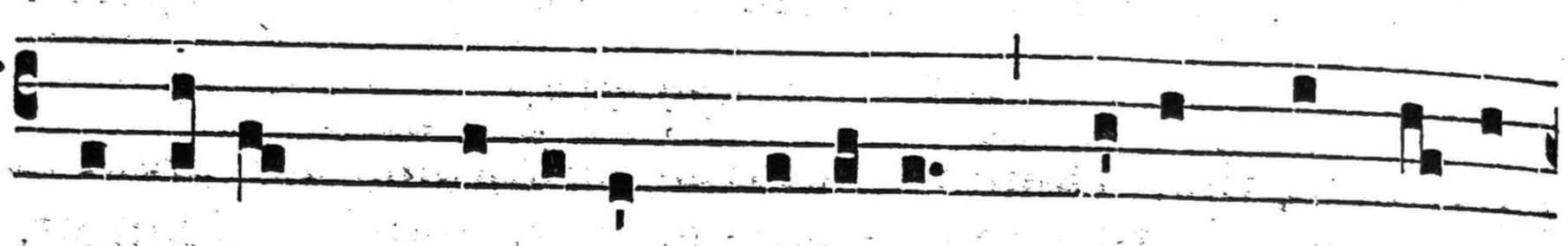

LAbó-res * mánu-um su-árum qui-a mandu-cá-

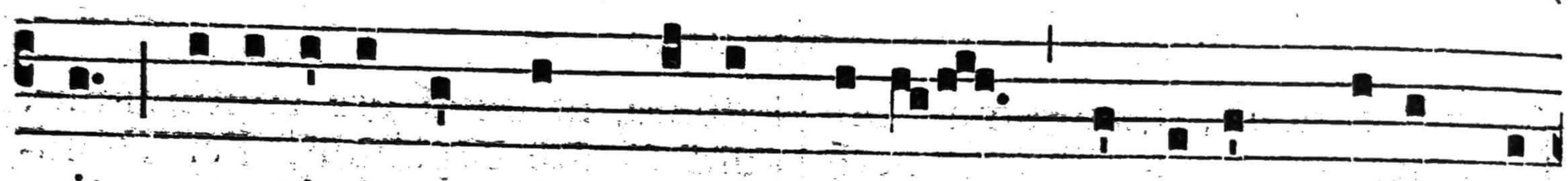

vit, esu-ri-éntem implé-vit bó-nis Dóminus Dé-us nó-

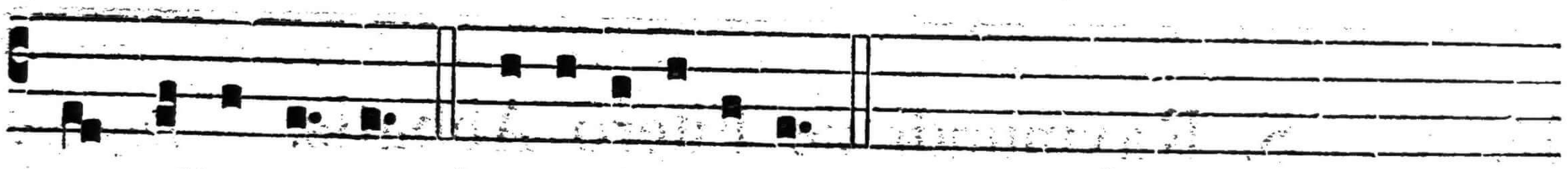

ster, alle-lú- ia. E u o u a e.

Oratio.

DA nobis, quaésumus miséricors Deus : beáto Isidóro Agrícola Confessóre tuo intercedénte, supérbe non sápere ; † sed ejus méritis et exémplis * plácita tibi semper humilitáte deservíre. Per Dóminum.

Et fit commemoratio S. Joannis Baptistae de la Salle. (℣. Jústum.)

AD LAUDES.

Capitulum. *Jac. 5, 7-8.*

ECce agrícola exspéctat pretiósum fructum terrae, patiénter ferens donec accípiat temporáneum, et serótinum. † Patiéntes ígitur estóte et vos, et confirmáte corda vestra : * quóniam advéntus Dómini appropinquávit.

℣. Jústum.

Ad Bened.
Ant. 8. G



EXi- it qui séminat * semi-náre sémen sú- um,

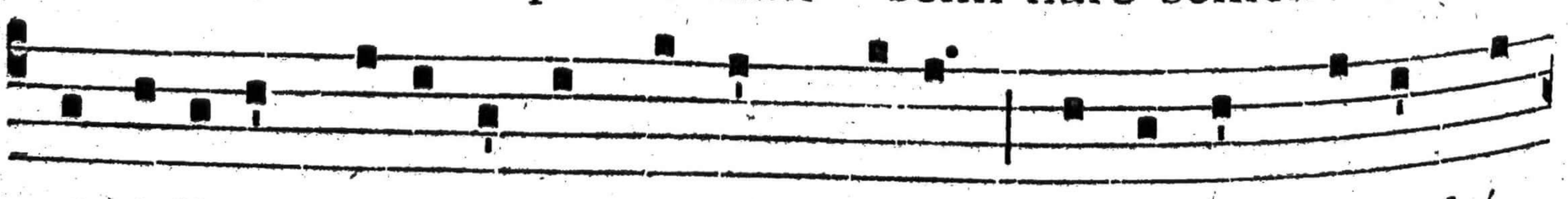

et á-li- ud cé-ci-dit in térram bónam et órtum fé-cit frú-

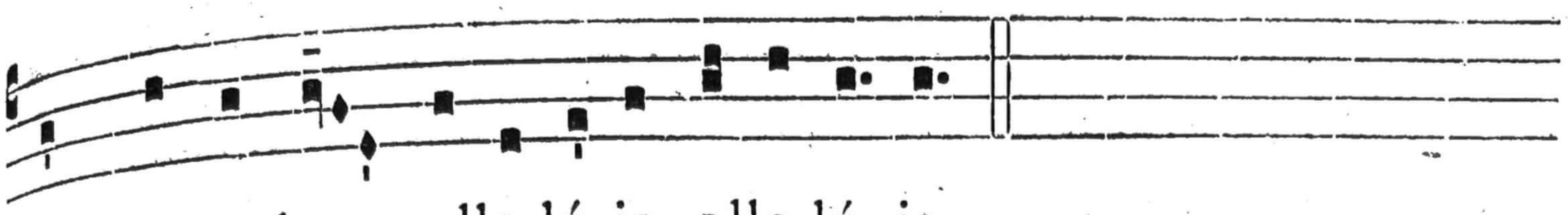

ctum céntuplum, alle-lú-ia, alle-lú- ia.

Et fit commemoratio S. Joannis Baptistae de la Salle. (℣. **Amávit.**)

AD TERTIAM.

Capitulum. Ecce agrícola. *ut supra ad Laudes.*
℟. *br.* Amávit éum. ℣. Os jústi. *de Communi.*

AD MISSAM.

Missa. Jústus ut pálma. *de Communi Conf. non Pont., praeter sequentia.*
Oratio. Da nobis. *ut supra.*
Et fit commemoratio S. Joannis Baptistae de la Salle Conf., ut in Proprio Sanctorum eadem die.

Lectio Epistolae beati Jacobi Apostoli. *Jac. 5, 7-8, 11 et 16-18.*

FRatres : Patiéntes estóte usque ad advéntum Dómini. Ecce agrícola exspéctat pretiósum fructum terrae, patiénter ferens, donec accípiat temporáneum et serótinum. Patiéntes ígitur estóte et vos, et confirmáte corda vestra, quóniam advéntus Dómini appropinquávit. Ecce beatificámus eos qui sustinuérunt. Sufferéntiam Job audístis, et finem Dómini vidístis, quóniam miséricors Dóminus est, et miserátor. Confitémini ergo altérutrum peccáta vestra, et oráte pro ínvicem, ut salvémini : multum enim valet deprecátio justi assídua. Elías homo erat símilis nobis, passíbilis : et oratióne orávit, ut non plúeret super terram, et non pluit annos tres, et menses sex. Et rursum orávit, et caelum dedit plúviam, et terra dedit fructum suum.

Evangelium. Ego sum vitis vera. *ex Missa* Protexísti. *de Communi Martyrum, Tempore Paschali.*

Secreta.

PRopitiáre, Dómine, supplicatiónibus nostris, et has pópuli tui oblatiónes benígnus assúme : ut, intercedénte beáto Isidóro Confessóre tuo, quod fidéliter pétimus, efficáciter consequámur. Per Dóminum.

Postcommunio.

SIT nobis, Dómine, reparátio mentis et córporis caeléste mystérium : et praesta ; ut cujus exséquimur cultum, intercedénte sancto Isidóro Confessóre tuo, sentiámus efféctum. Per Dóminum.

AD SEXTAM.

Capitulum. *Jac. 5, 11.*

ECce beatificámus eos, qui sustinuérunt. Sufferéntiam Job audístis, et finem Dómini vidístis, quóniam miséricors Dóminus est, et miserátor.

℟. *br.* Os jústi. ℣. Lex Déi éjus.

AD NONAM.

Capitulum.

Jac. 5, 16-18.

MUltum valet deprecátio justi assídua. Elías homo erat símilis nobis passíbilis : et oratióne orávit, ut non plúeret super terram, et non pluit annos tres, et menses sex. Et rursum orávit : et caelum dedit plúviam, et terra dedit fructum suum.

℟. *br.* Lex Déi éjus. ℣. Jústum dedúxit.

IN II. VESPERIS.

Capitulum. Ecce agrícola. *ut supra. ad Laudes.* ℣. Jústum.

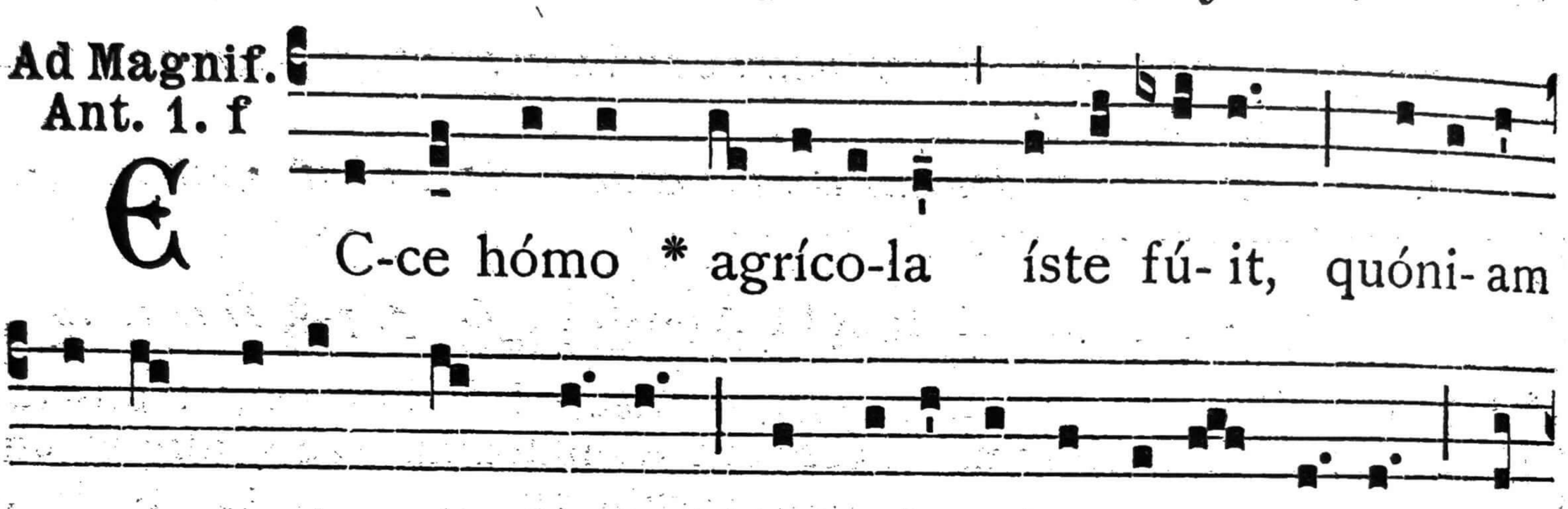

Et fit commemoratio sequentis (S. Ubaldi Episc. et Conf.) et S. Joannis Baptistae de la Salle. (℣. Os jústi).

17. S. Paschalis Baylon Confessoris. *Duplex.*

Missa. Os jústi. *de Communi Conf. non Pont., praeter sequentia.*

Oratio.

DEus, qui beátum Paschálem Confessórem tuum mirífica erga Córporis et Sánguinis tui sacra mystéria dilectióne decorásti : † concéde propítius; ut quam ille ex hoc divíno convívio spíritus percépit pinguédinem, * eámdem et nos percípere mereámur. Qui vivis et regnas.

✝ Sequentia sancti Evangelii secundum Matthaeum. *Matth. 11.*

IN illo témpore : Respóndens Jesus, dixit : Confíteor tibi, Pater, Dómine caeli et terrae, quia abscondísti haec a sapiéntibus et prudéntibus, et revelásti ea párvulis. Ita, Pater : quóniam sic fuit plácitum ante te. Omnia mihi trádita sunt a Patre meo. Et nemo novit Fílium, nisi Pater : neque Patrem quis novit, nisi Fílius, et cui volúerit Fílius reveláre. Veníte ad me omnes qui laborátis, et oneráti estis, et ego refíciam vos. Tóllite jugum meum super vos, et díscite a me, quia mitis sum, et húmilis corde : et inveniétis réquiem animábus vestris. Jugum enim meum suáve est, et onus meum leve.

Secreta.

ACcépta sit tibi, Dómine, haec hóstia placatiónis et laudis : et praesta; ut qui tuum júgiter implorámus auxílium, beáti Paschális intercessióne, quod fidéliter pétimus, efficáciter consequámur. Per Dóminum.

Postcommunio.

CÓrporis tui sacri, et pretiósi Sánguinis repléti libámine, quaésumus, Dómine Deus noster : ut intercedénte beáto Paschále Confessóre tuo, caeléstis beatitúdinis tríbuas nos esse consórtes : Qui vivis.

21. SS. Torquati et Sociorum Episcoporum Mm.

Duplex.

AD MISSAM.

Introitus. Sacerdótes Déi. *de Communi Martyrum Pontificum I. loco.*

Oratio.

DEus, qui nos post beatíssimum Jacóbum Apóstolum, per beátos Mártyres tuos atque Pontífices Torquátum, Ctesiphóntem, Secúndum, Indalétium, Coecílium, Hesýchium et Euphrásium ad agnitiónem tui nóminis veníre tribuísti; † concéde propítius, ut quos festívo venerámur obséquio, * eórum intercedéntibus méritis, aetérna gáudia consequámur. Per Dóminum.

Epistola. Stabunt justi. *ex Missa* Protexísti. *de Communi Martyrum, Tempore Paschali.*

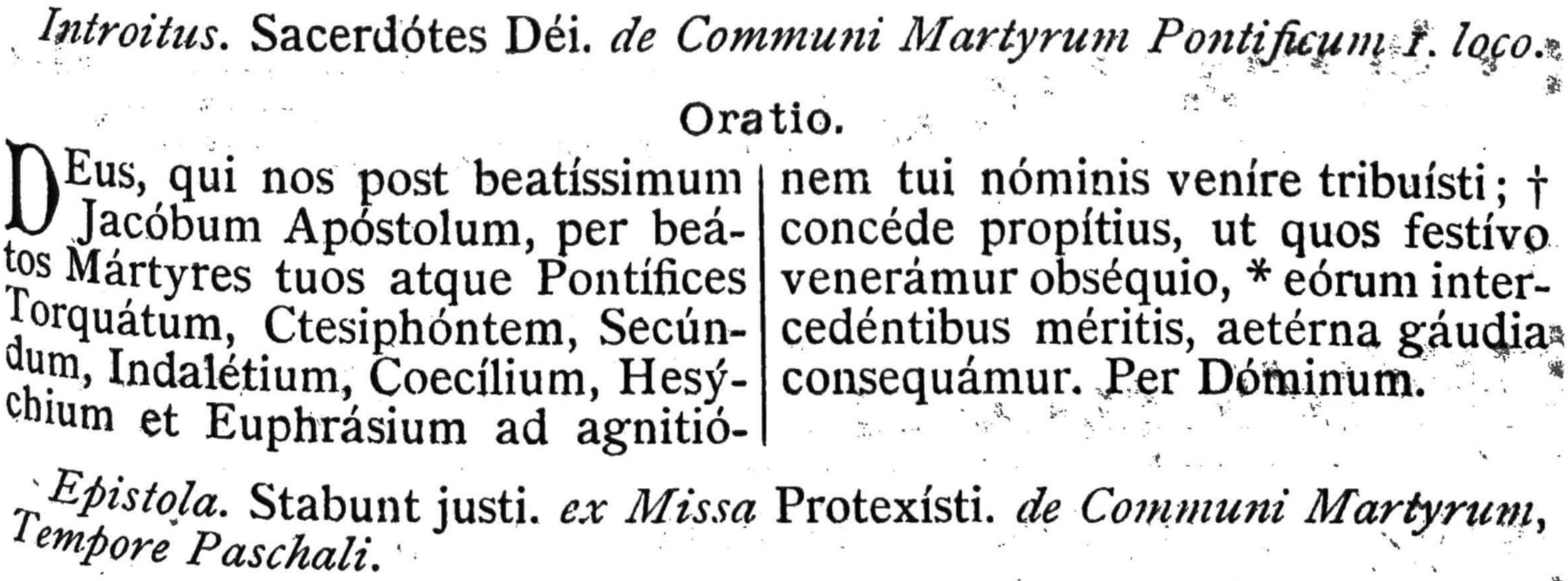

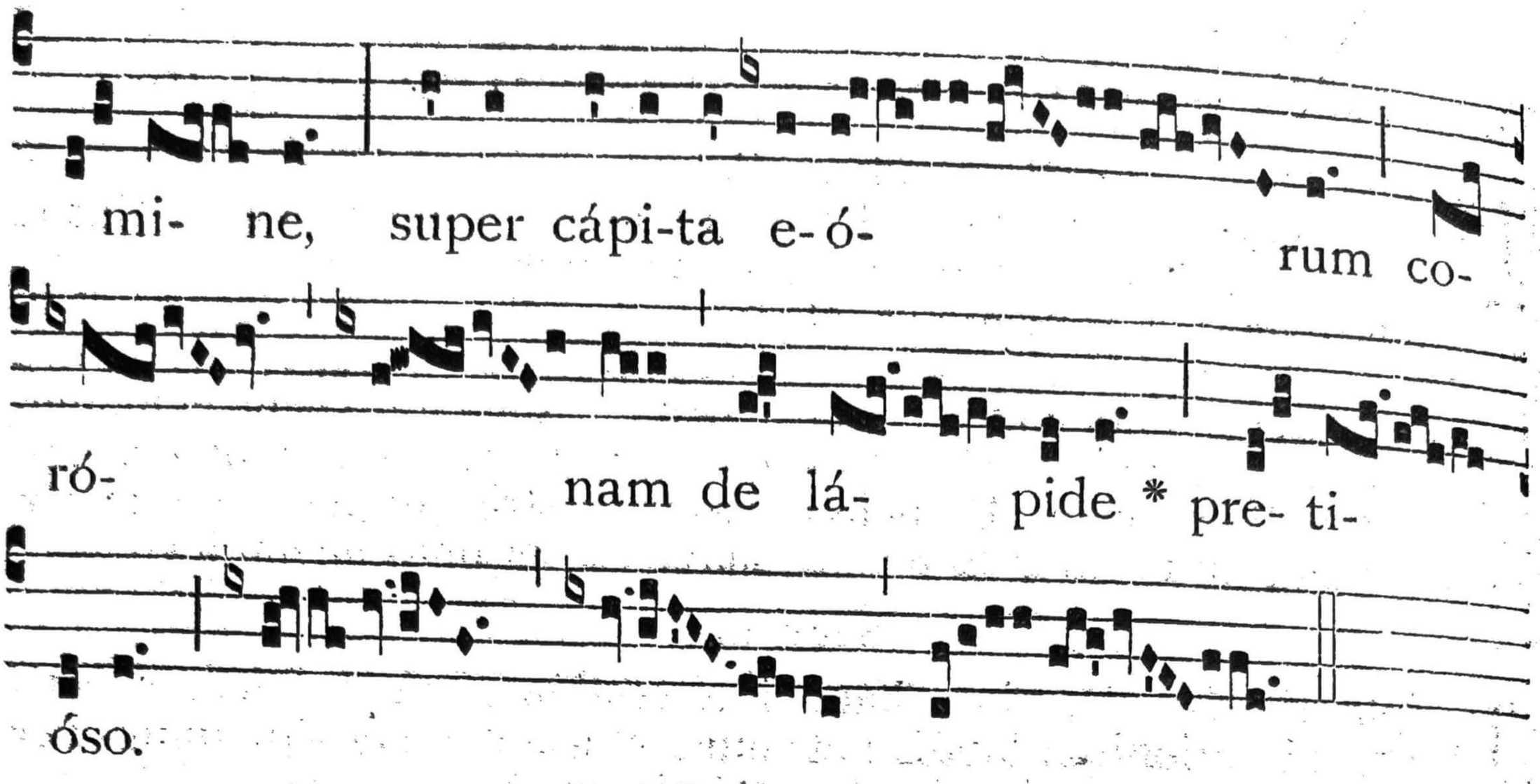

Evangelium. Ego sum vitis vera. *ex Missa* Protexísti. *pro Martyribus Tempore Paschali.*

Offertorium. Confitebúntur. *de Communi Martyrum Tempore Paschali.*

Secreta.

GRata tibi sit, Dómine, nostrae servitútis oblátio, pro qua sancti Antístites et Mártyres nostri Torquátus, Ctésiphon, Secúndus, Indalétius, Coecílius, Hesýchius et Euphrásius precatóres accédant. Per Dóminum.

Comm. 5.

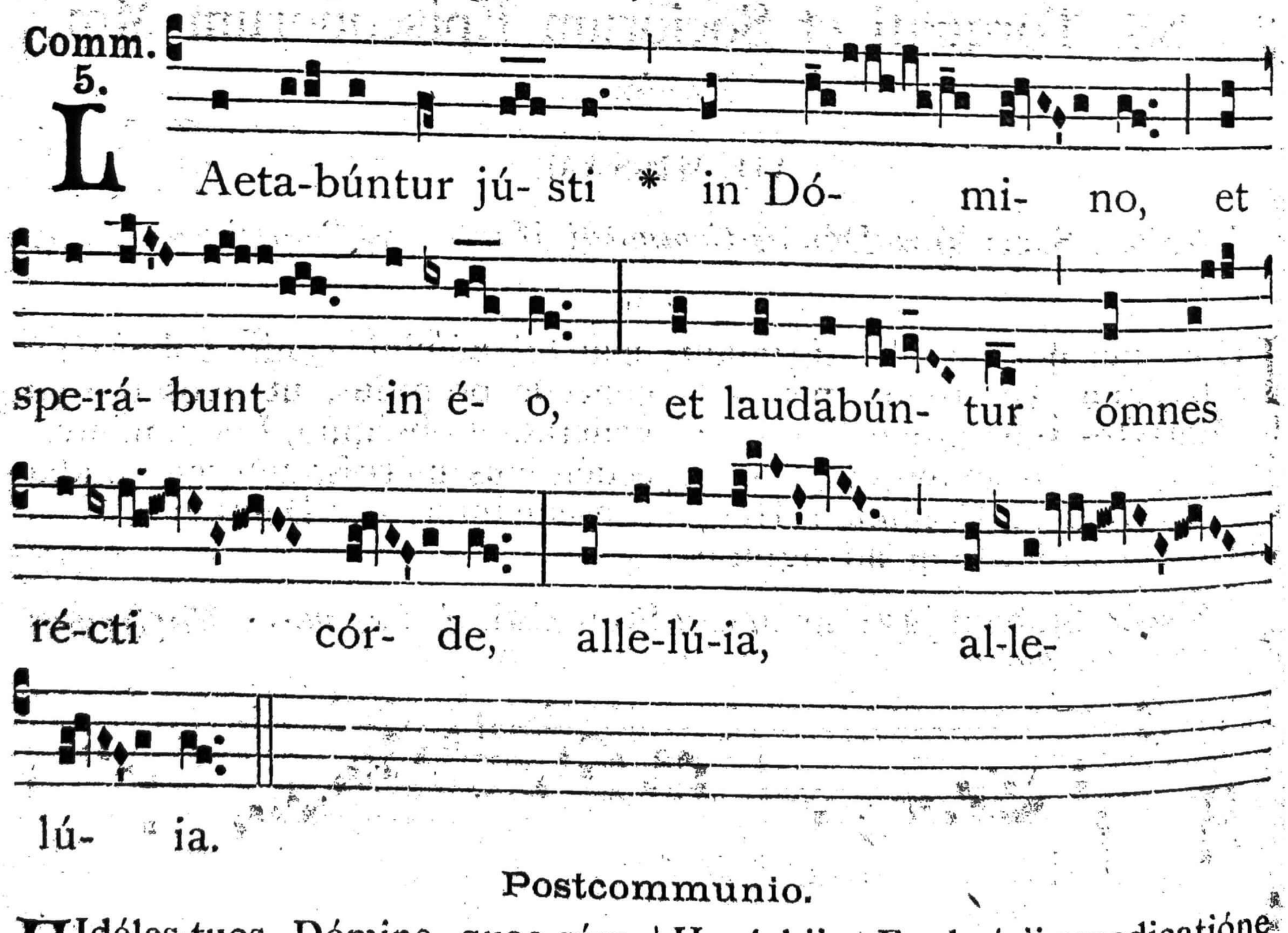

Postcommunio.

FIdéles tuos, Dómine, quae súmpsimus sacraménta custódiant : et qui beatórum Mártyrum tuórum atque Pontíficum Torquáti, Ctesiphóntis, Secúndi, Indalétii, Coecílii, Hesýchii et Euphrásii praedicatióne ad fidem pervenímus, eórum quóque méritis discámus terréna despícere, et amáre caeléstia. Per Dóminum.

Extra Tempus Paschale :

Epistola. Justórum ánimae. *de Missa* Intret.
Graduale. Gloriósus Déus. *de Communi plurimorum Martyrum I. loco.*
Allelúia, allelúia. ℣. Beáti Pontífices nóstri. *ut supra.*
Evangelium. Cum audiéritis. *de Missa* Intret.
Reliqua ut supra, demptis Allelúia.

---

23. In Apparitione S. Jacobi Apostoli Hispaniae Patroni. *Duplex maj.*

IN I. VESPERIS.

Omnia ut in Festo S. Jacobi die 25. Julii, praeter sequentia :

℣. Constítues éos príncipes super ómnem térram. (*T. P.* Allelúia.)
℟. Mémores érunt nóminis túi, Dómine. (*T. P.* Allelúia.)
Ad Magnif. Ant. Visitávit nos. *ut in Festo 25. Julii ad Benedictus.*

Oratio.

DEus, qui Hispaniárum gentem beáto Jacóbo Apóstolo tuo protegéndam misericórditer tribuísti, et per eum ab imminénti exítio mirabíliter liberásti : † concéde, quaésumus; ut eódem protegénte, * pace perfruámur aetérna. Per Dóminum.

AD LAUDES.

Omnia ut in Festo 25. Julii, praeter sequentia :

Hymnus. Defénsor álme Hispániae. *ut in Vesperis die 25. Julii.*
℣. Annuntiavérunt ópera Déi. (*T. P.* Allelúia.)
℟. Et fácta éjus intellexérunt. (*T. P.* Allelúia.)

Ad Bened. Ant. 8. G

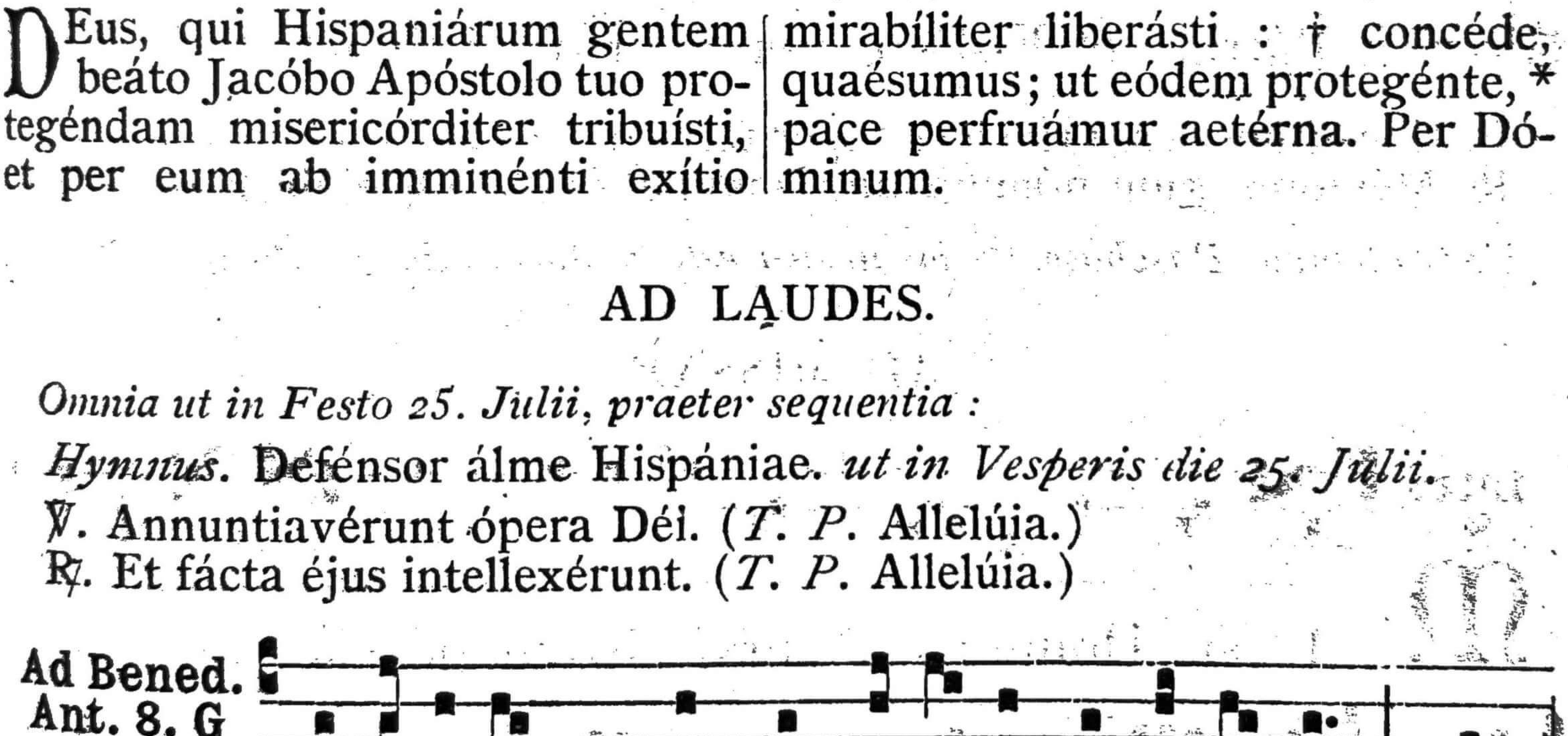

Oratio ut supra.

AD HORAS.

Omnia ut in die Festo 25. Julii, praeter Orationem ut supra, (21).

AD TERTIAM.

Tempore Paschali.

℟. br.

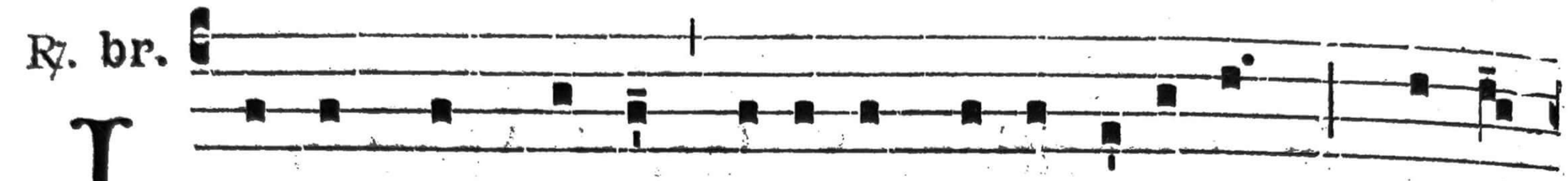

IN ómnem térram exí-vit sónus e-ó-rum : * Alle-

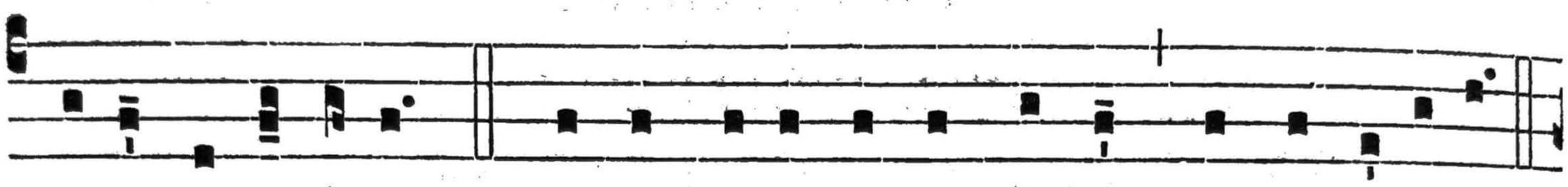

lú-ia, alle-lú-ia. ℣. Et in fínes órbis térrae vérba e-órum.

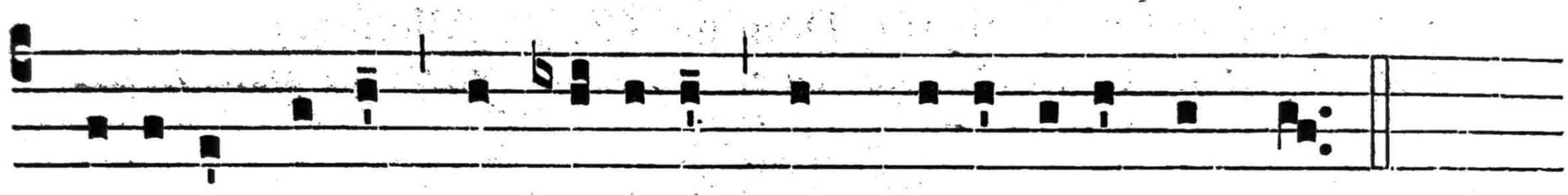

Gló-ri-a Pátri, et Fí-li-o, et Spi-rí-tu-i Sáncto.

℣. Constítues éos, príncipes super térram. (*T. P.* Allelúia.)
℟. Mémores érunt nóminis túi, Dómine. (*T. P.* Allelúia.)

Extra tempus Paschale, ℟. *br. ut in Festo S. Jacobi die 25. Julii.*

AD MISSAM.

Intr. 8.

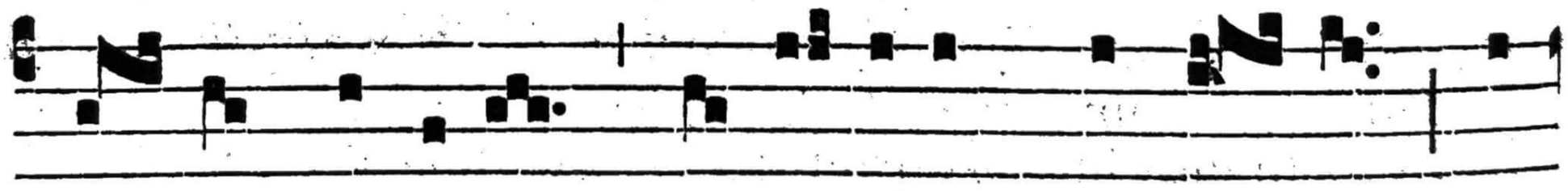

MI- sit Dóminus * auxí- li-um de caé- lo et

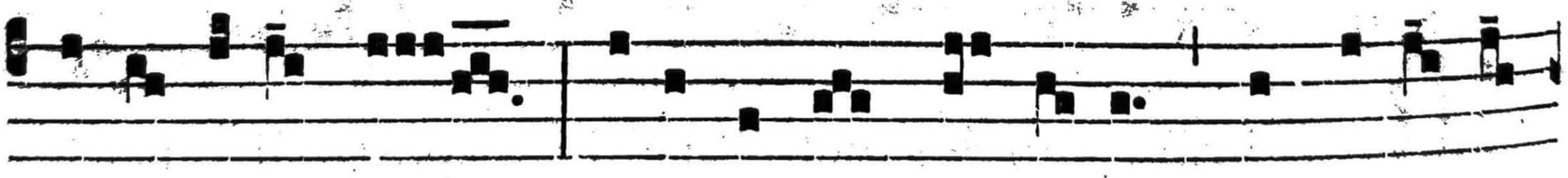

li-be-rá-vit nos : dédit in oppró-bri- um conculcántes

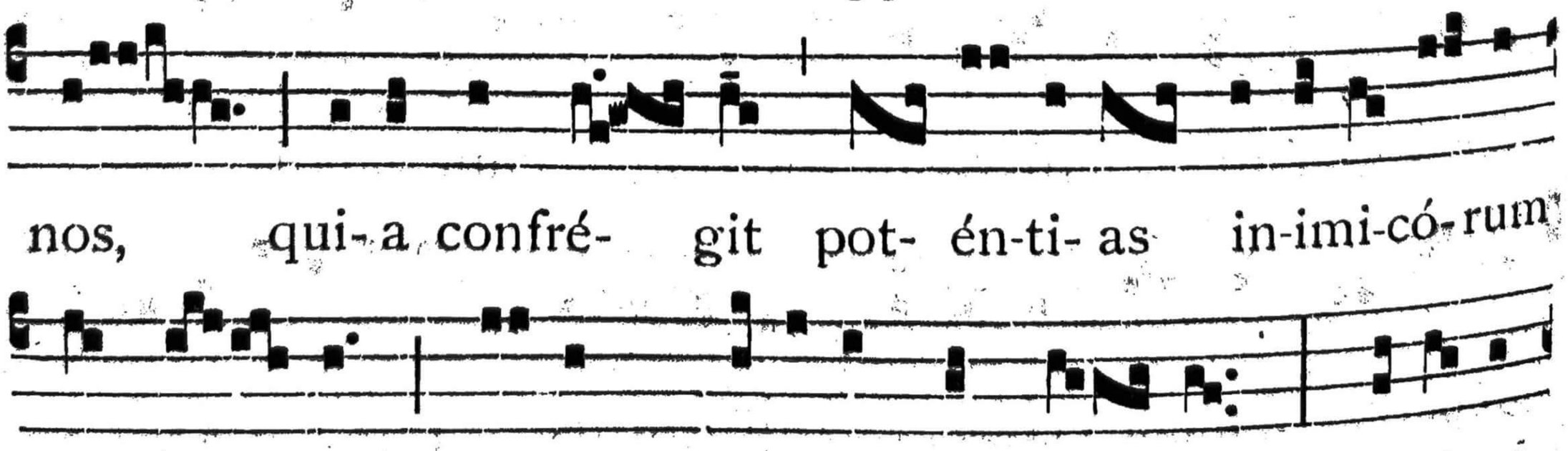

nos, qui-a confré- git pot- én-ti- as in-imi-có-rum

nostró- rum, scú-tum, gládi-um et bél- lum : Dóminus

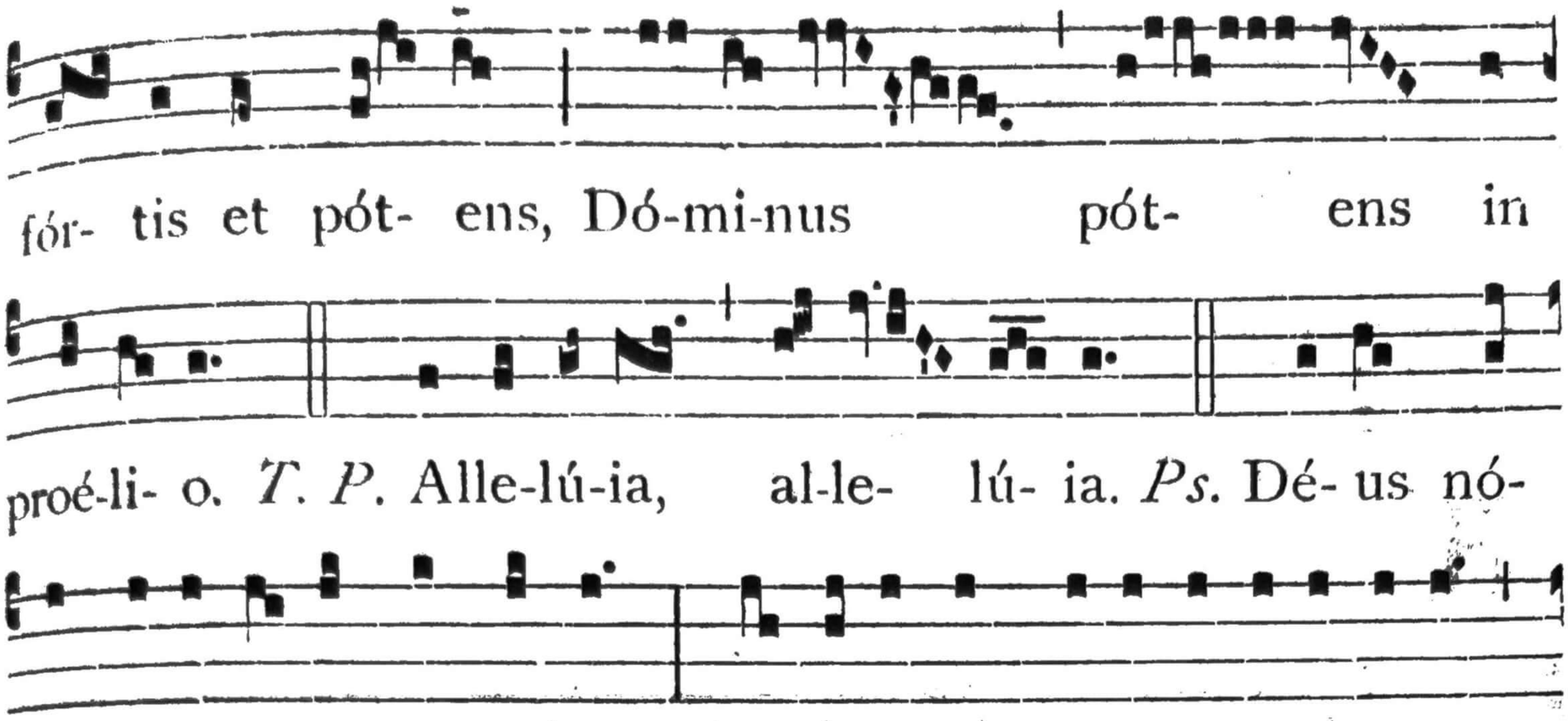

Oratio. Deus, qui Hispaniárum. (21).

Lectio libri Machabaeorum. *2. Mach. 15, 7-11 et 17-27.*

IN diébus illis : Machabaéus semper confidébat cum omni spe auxílium sibi a Deo affutúrum. Et hortabátur suos, ne formidárent ad advéntum natiónum, sed in mente habérent adjutória sibi facta de caelo, et nunc sperárent ab Omnipoténte sibi affutúram victóriam. Et allocútus eos de lege et prophétis, ádmonens étiam certámina, quae fécerant prius, promptióres constítuit eos : et ita ánimis eórum eréctis, simul ostendébat Géntium fallániam, et juramentórum praevaricatiónem. Síngulos autem illórum armávit, non clýpei et hastae munitióne, sed sermónibus óptimis, et exhortatiónibus, expósito digno fide sómnio, per quod univérsos laetificávit. Exhortáti ítaque Judae sermónibus bonis valde, de quibus extólli posset ímpetus, et ánimi júvenum confortári, statuérunt dimicáre et confílgere fórtiter : ut virtus de negótiis judicáret, eo quod cívitas sancta et templum periclitaréntur. Erat enim pro uxóribus, et fíliis, itémque pro frátribus et cognátis minor sollicitúdo : máximus vero et primus pro sanctitáte timor erat templi. Sed et eos qui in civitáte erant, non mínima sollicitúdo habébat pro his, qui congressúri erant. Et cum jam omnes sperárent judícium futúrum, hostésque adéssent, atque exércitus esset ordinátus, béstiae, equitésque opportúno in loco compósiti ; consíderans Machabaeus advéntum multitúdinis, et apparátum várium armórum, et ferocitátem bestiárum, exténdens manus in caelum, prodígia faciéntem Dóminum invocávit, qui non secúndum armórum poténtiam, sed prout ipsi placet, dat dignis victóriam. Dixit autem ínvocans hoc modo : Tu, Dómine, qui misísti Angelum tuum sub Ezechía rege Juda, et interfecísti de castris Sennácherib centum octogínta quinque míllia : et nunc, Dominátor caelórum, mitte Angelum tuum bonum ante nos in timóre, et tremóre magnitúdinis bráchii tui,

ut métuant qui cum blasphémia véniunt advérsus sanctum pópulum tuum. Judas vero, et qui cum eo erant, invocáto Deo per oratiónes, congréssi sunt : manu quidem pugnántes, sed Dóminum córdibus orántes, prostravérunt non minus trigínta quinque míllia, praeséntia Dei magnífice delectáti.

Tempore Paschali.

1.

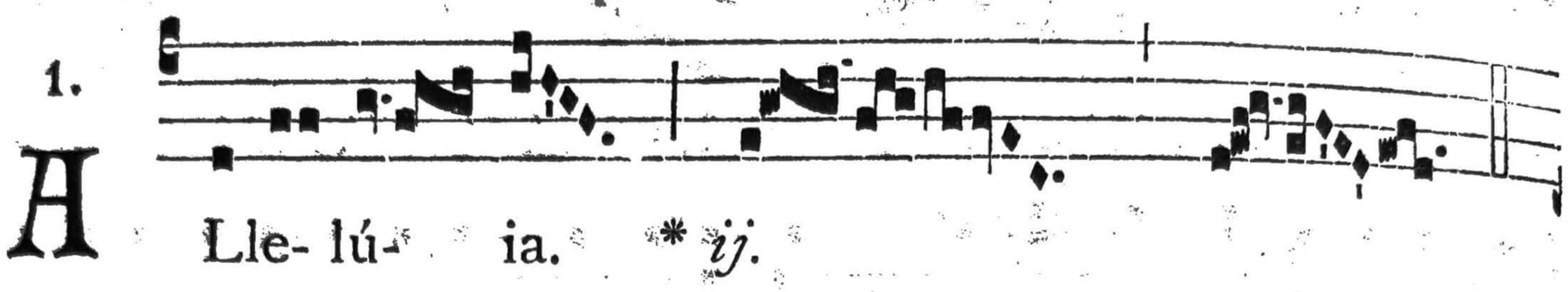

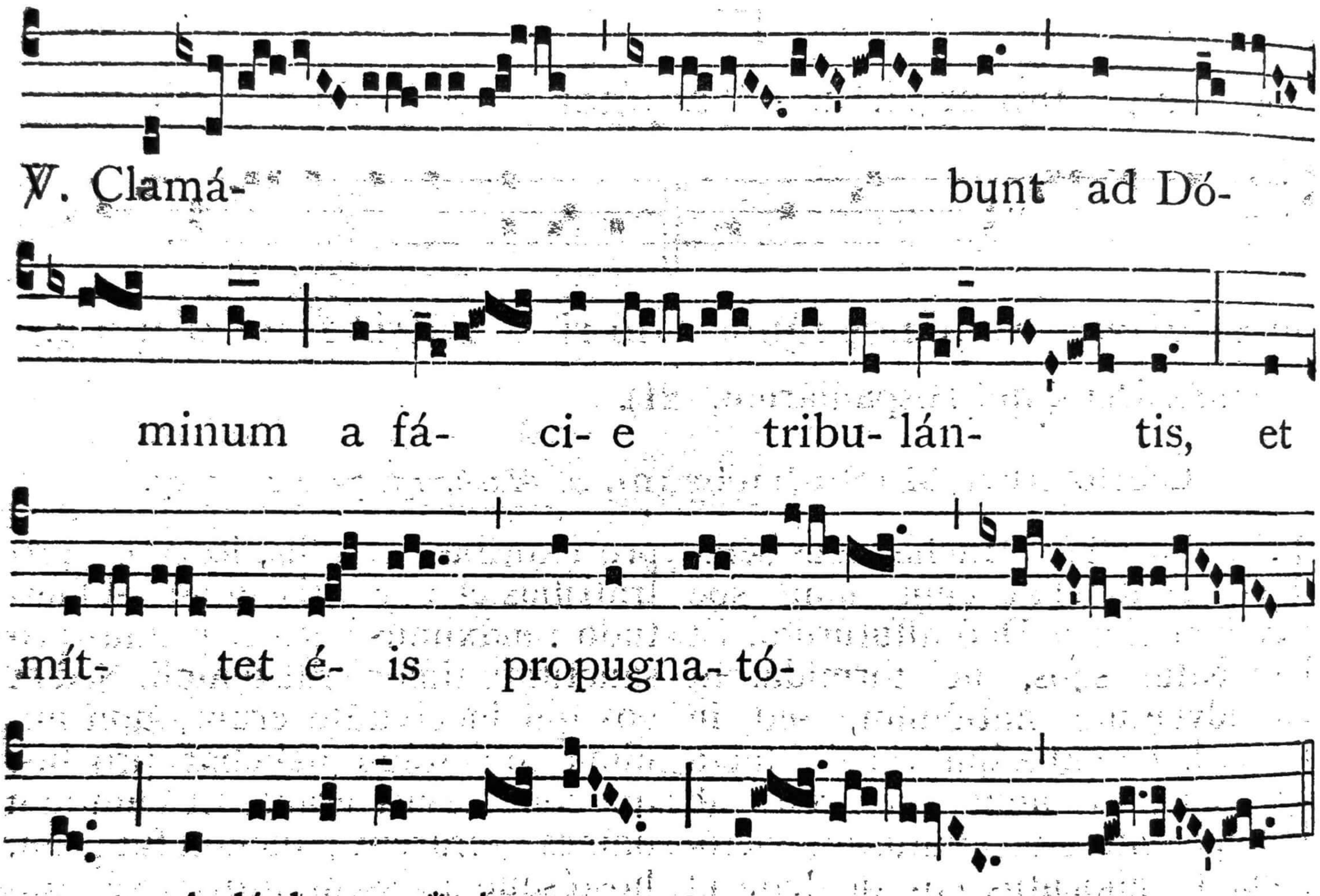

7.

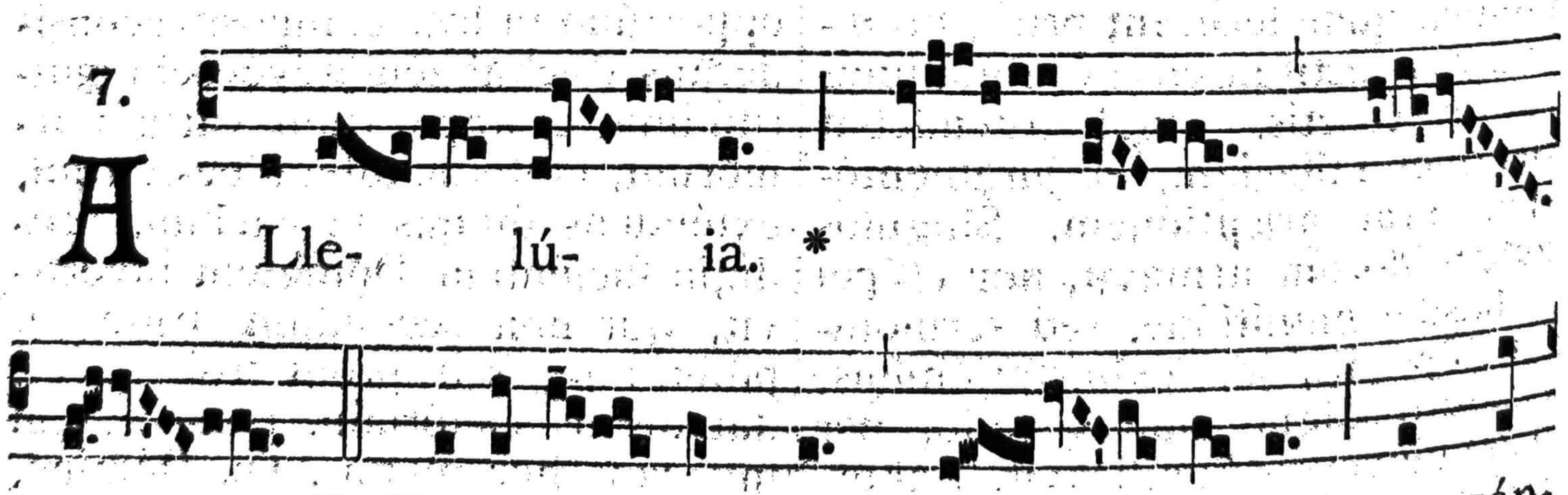

praecínxit é- um virtú- te ad bél- lum, et in- imí-

cos nó- stros * supe- rá- vit.

Extra Tempus Paschale.

Grad. 7.

D Exte-ra tú- a, * Dó- mine, magni- ficá-

ta est in forti-tú- di- ne :

déxte-ra tú- a confré- git in-i-

mí- cos. ℣. Liberásti nos, Dó- mi-ne,

ex affligén- ti-bus nos : et qui nos odé-

runt * confudí- sti.

Allelúia, allelúia. ℣. Visitávit nos. *ut supra*, (24).
Evangelium. Accéssit ad Jesum. *ut in Festo 25. Julii. Et dicitur* Credo.

Offert. 1.

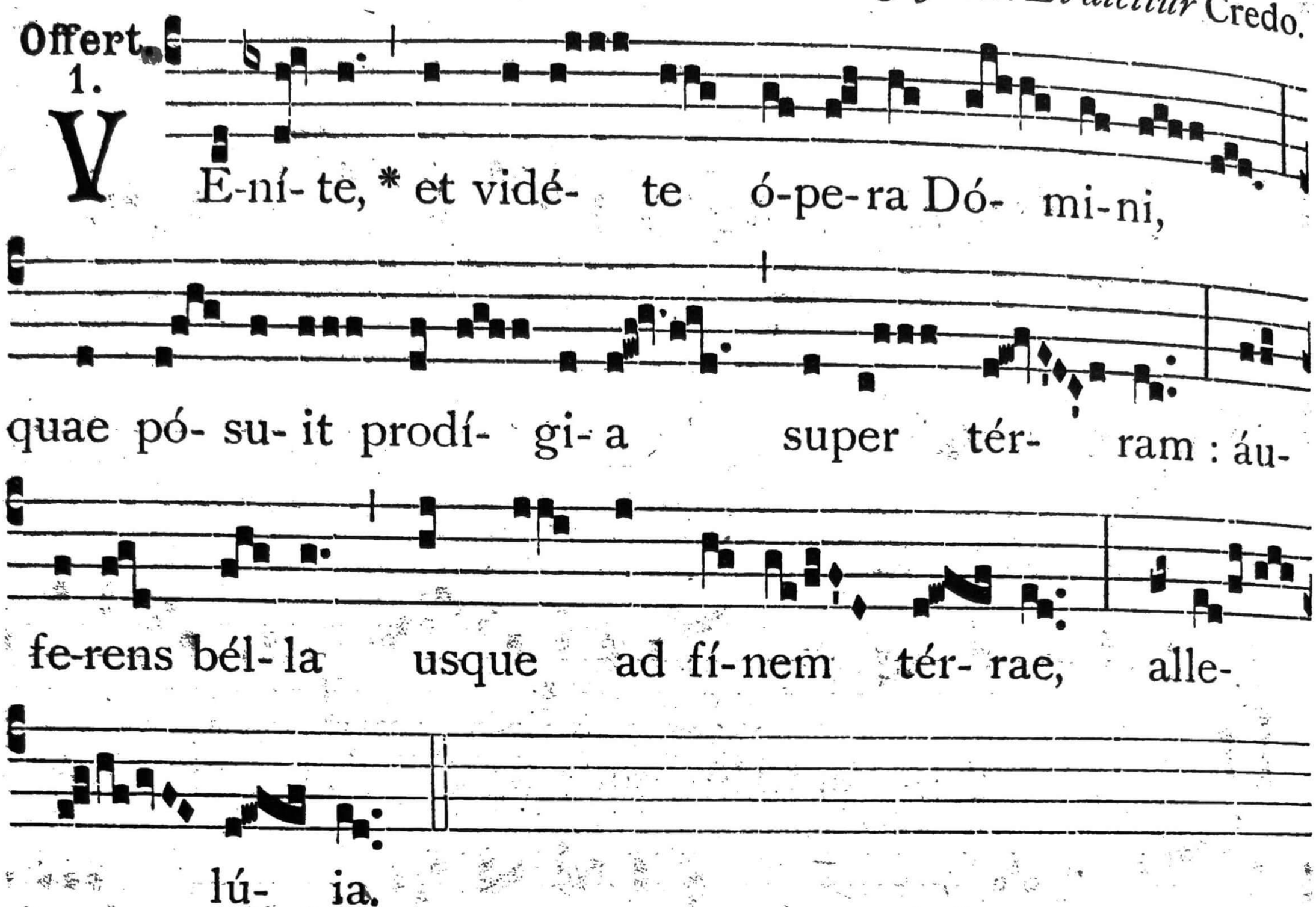

Secreta.

SUscipe, Dómine, múnera, quae pro sancti Jacóbi Apóstoli tui veneratióne deférimus : et concéde propítius; ut perpétuo ejúsdem patrocínio ab ómnium inimicórum liberémur insídiis, et ad vitam perveniámus aetérnam. Per Dóminum.

Praefatio de Apostolis.

Comm. 6.

Postcommunio.

DOmine Deus protéctor noster, qui per beátum Jacóbum Apóstolum tuum prodígia tuae poténtiae contra hostes in te credéntium mirabíliter osténdere dignátus es : concéde propítius; ut perpétuo ejúsdem auxílio, ómnium adversariórum nostrórum superáta nequítia, victóriam valeámus cantáre. Per Dóminum.

AD SEXTAM.

Capitulum. Nos stulti.

Tempore Paschali.

℟. br. COnstí-tu-es é-os príncipes super ómnem térram : *

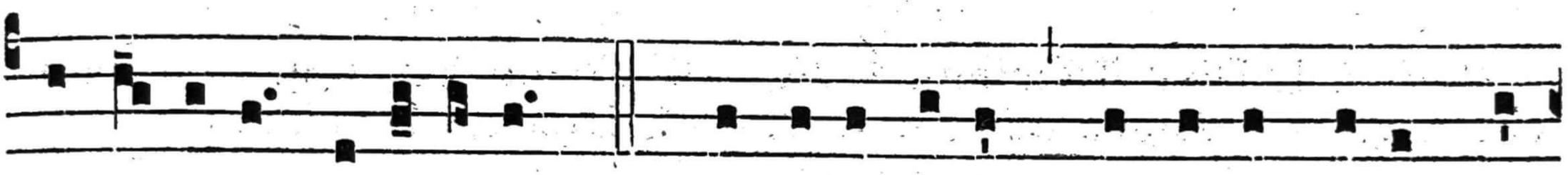

Alle-lú-ia, allelú-ia. ℣. Mémores érunt nómi-nis tú-i, Dó-

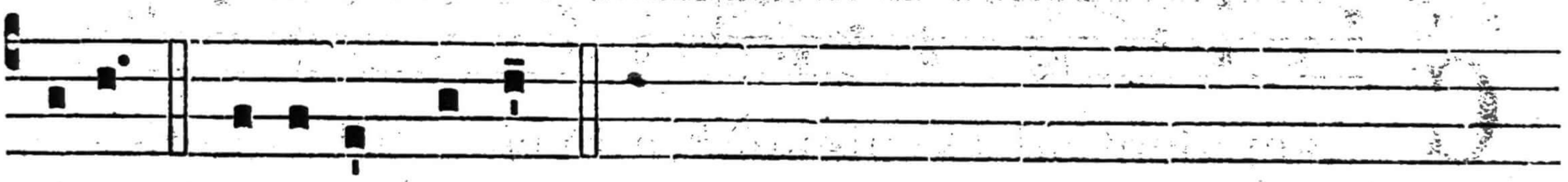

mine. Gló-ri-a Pátri.

℣. Nimis honoráti sunt amíci túi Déus, allelúia.
℟. Nimis confortátus est principátus eórum, allelúia.

AD NONAM.

Capitulum. Nam si decem.

Tempore Paschali.

℟. br. NImis honorá-ti sunt amí-ci tú-i, Dé-us, * Alle-

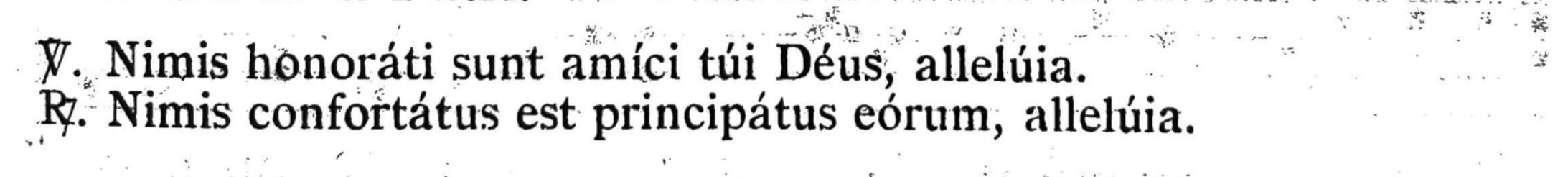

lú-ia, alle-lú-ia. ℣. Nimis confortátus est principátus e-ó-

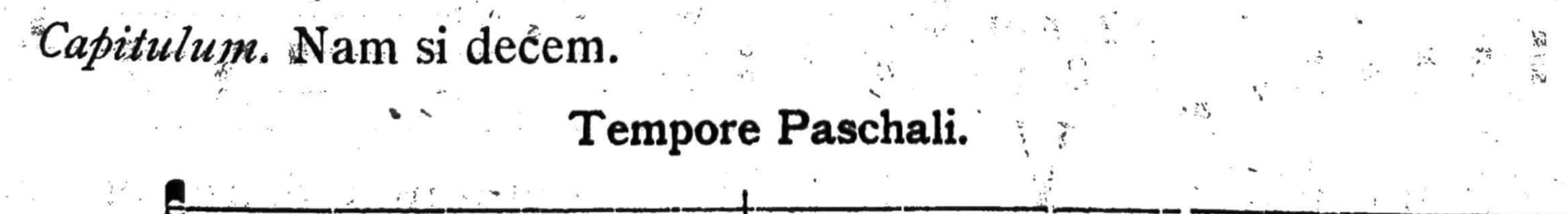

rum. Gló-ri-a Pátri.

℣. Annuntiavérunt ópera Déi, allelúia.
℟. Et fácta éjus intellexérunt, allelúia.

IN II. VESPERIS.

Omnia ut in Festo 25. Julii, praeter :

℣. Nimis honoráti sunt amíci túi Déus. (*T. P.* Allelúia.)
℟. Nimis confortátus est principátus eórum. (*T. P.* Allelúia.)
Ad Magnif. Ant. O beátum Apóstolum. *cum* Allelúia..
Oratio ut supra, (21).

30. S. FERDINANDI REGIS, CONFESSORIS.

Duplex II. Classis.

IN I. VESPERIS.

Psalmi. 1. Díxit Dóminus. 8. G. — 2. Confitébor. 3. g. — 3. Beátus vir. 1. g. — 4. Laudáte púeri. 2. D. — 5. Laudáte Dóminum. 7. a.

1. Ant. 8. G



G Lamábunt ad Dóminum * a fá-ci- e tribu-lántis et

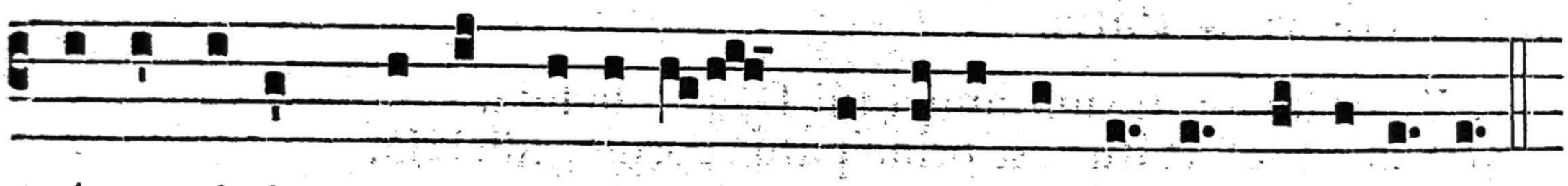

míttet é- is propugnató-rem, qui líbe-ret é- os, alle-lú- ia.

2. Ant. 3. g

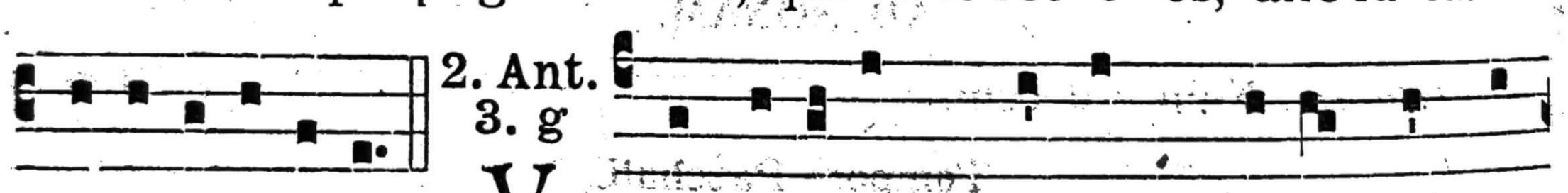

E u o u a e. V Indicábo * géntem mé- am et sán-

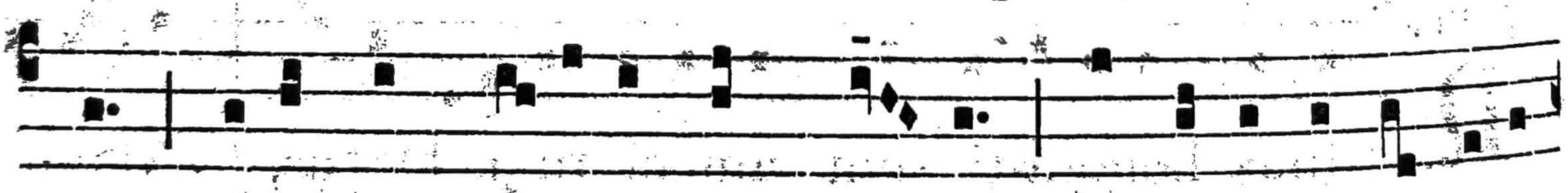

cta, qui- a congregátae sunt gén-tes conté-re-re nos in-i-

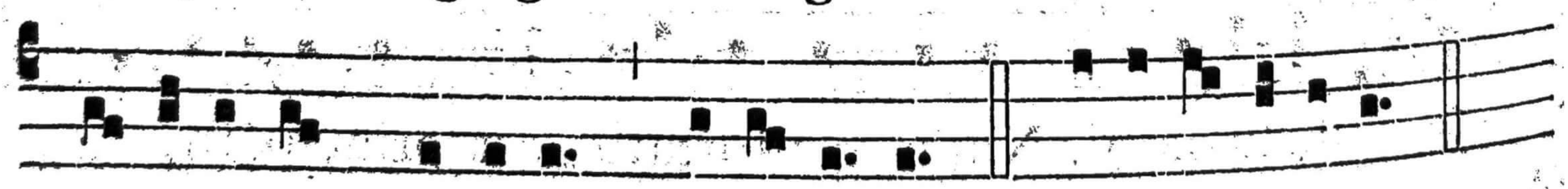

mi-cí- ti- ae grá-ti- a, alle-lú- ia. E u o u a e.

3. Ant. 1. g

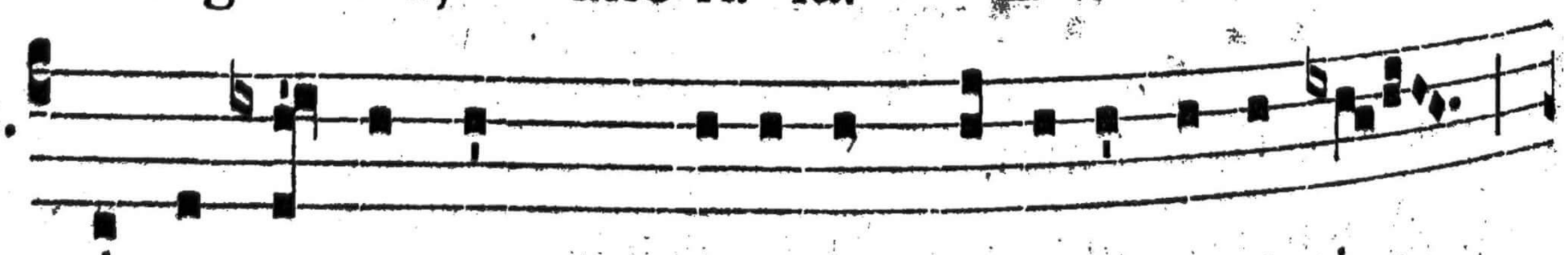

℣ Accénsus est * spí-ri-tus pópu-li di-céntis :

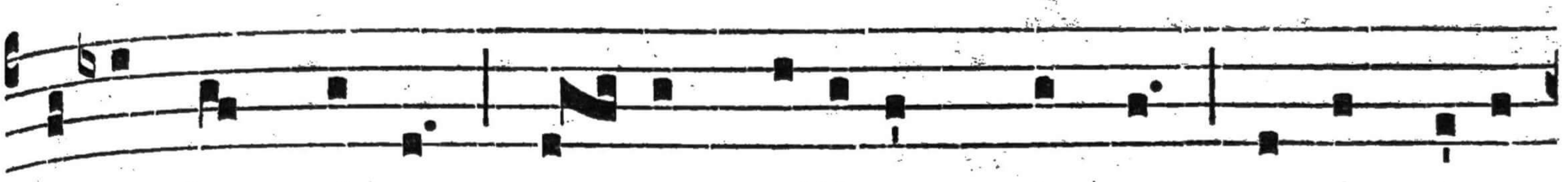

Tu es dux nóster, pú-gna praéli-um nóstrum, et ómni-a

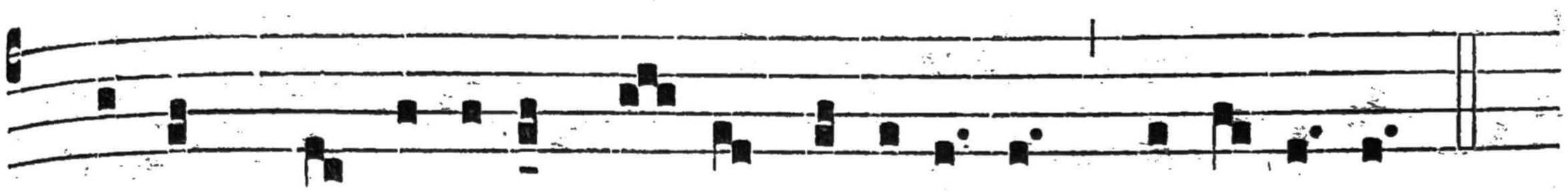

quaecúmque díxe-ris nó-bis fa-ci-émus, alle-lú-ia.

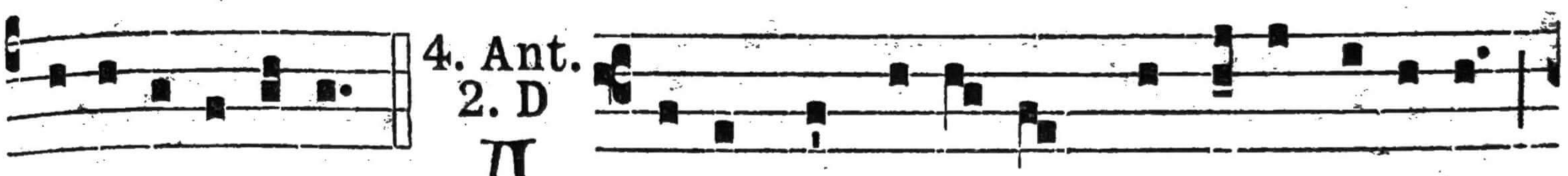

E u o u a e. A -nimaequi-ó-res * estóte fí-li-i,

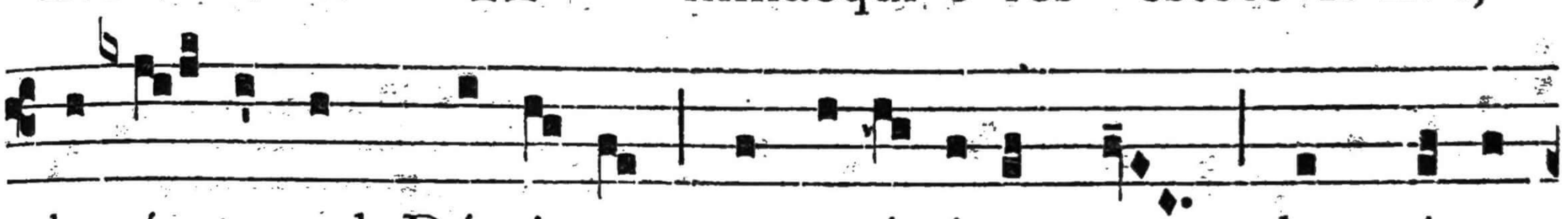

clamá-te ad Dómi-num, et e-rí-pi-et nos de mánu

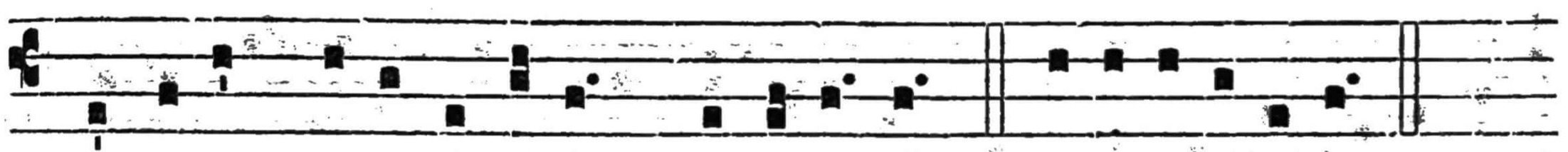

príncipum inimi-córum, alle-lú-ia. E u o u a e.

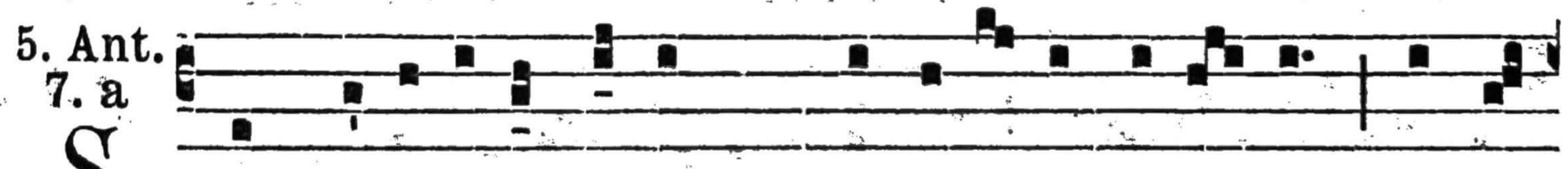

Ancti-ficá-te béllum * susci-tá-te robú-stos, accé-

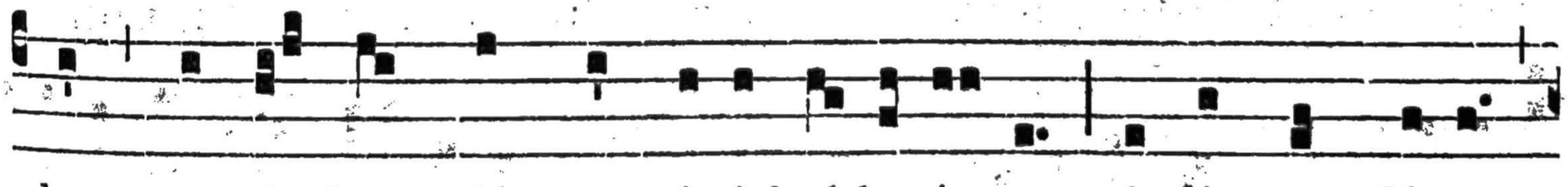

dant, ascéndant ómnes ví-ri bel-latór-res; infírmus dí-cat:

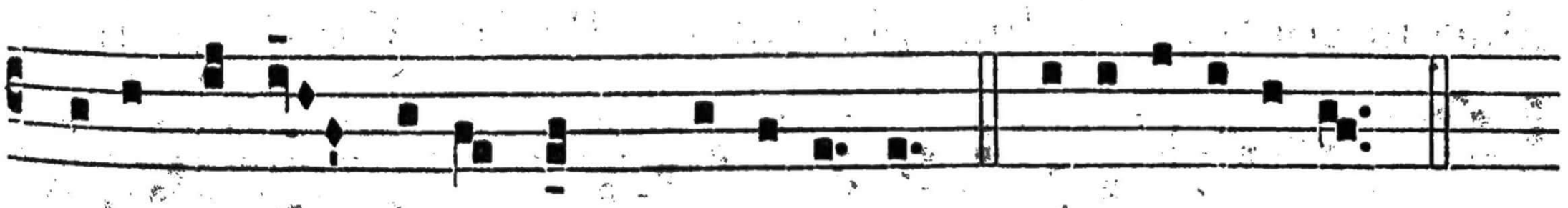

Qui-a fórtis égo sum, alle-lú-ia. E u o u a e.

Capitulum. *1. Mach. 3, 18-19.*

FAcile est conclúdi multos in manus paucórum, et non est differéntia in conspéctu Dei caeli, liberáre in multis, et in paucis, quóniam non in multitúdine exércitus victória belli, sed de caelo fortitúdo est.

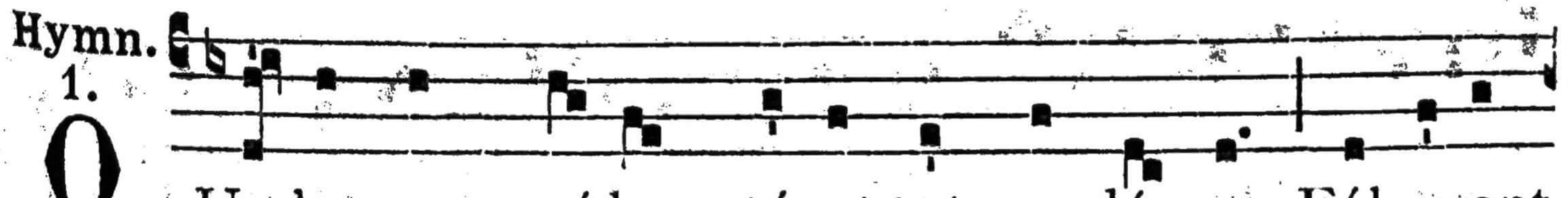

QUa-le, cum caé-lum tónat, atque dénsae Fúlgurant

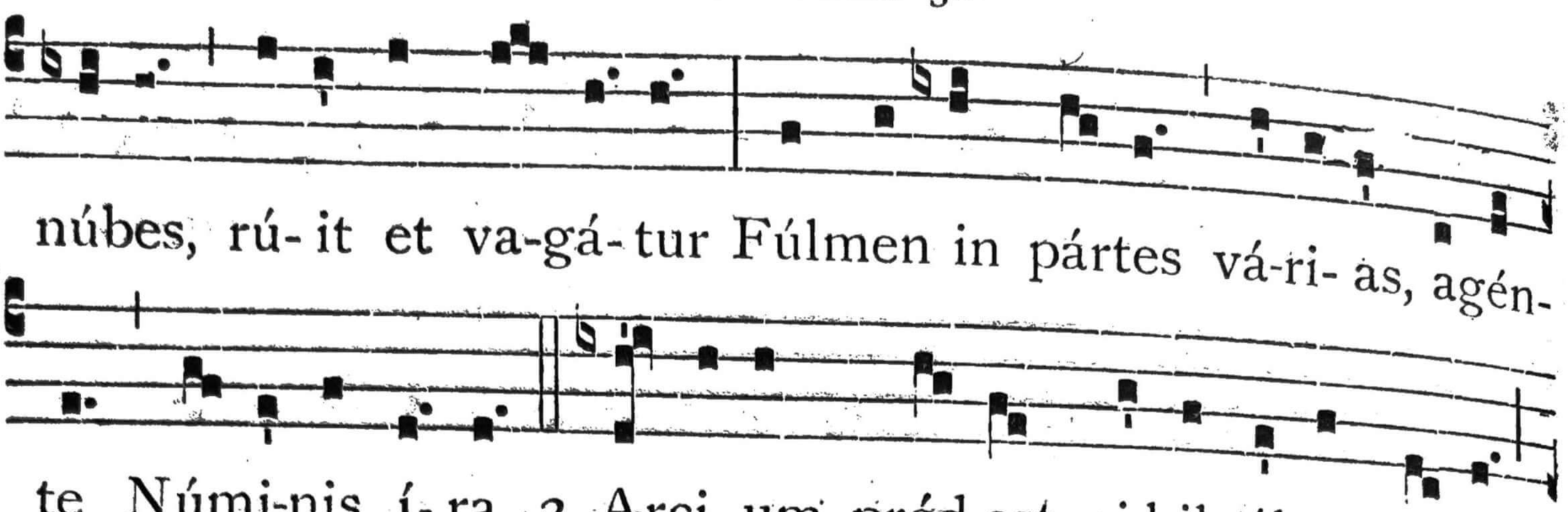

núbes, rú-it et va-gá-tur Fúlmen in pártes vá-ri-as, agén-

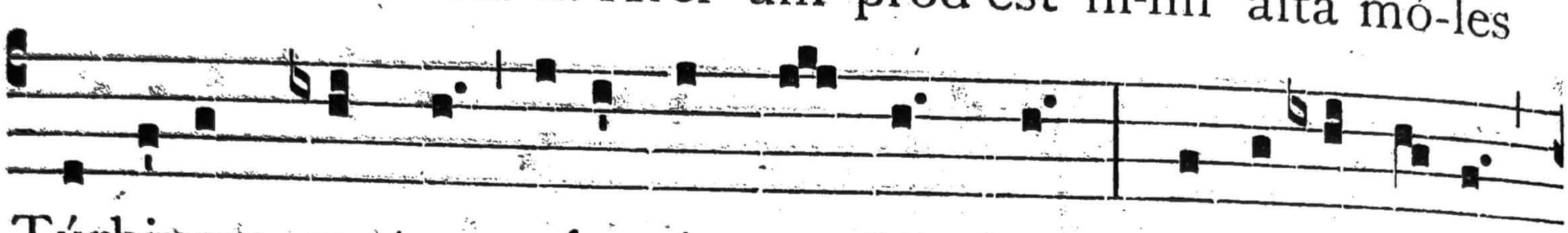

te Númi-nis í-ra. 2. Arci-um pród-est ni-hil álta mó-les

Túrbinem contra volucrésque flámmas : Míssus e caélo

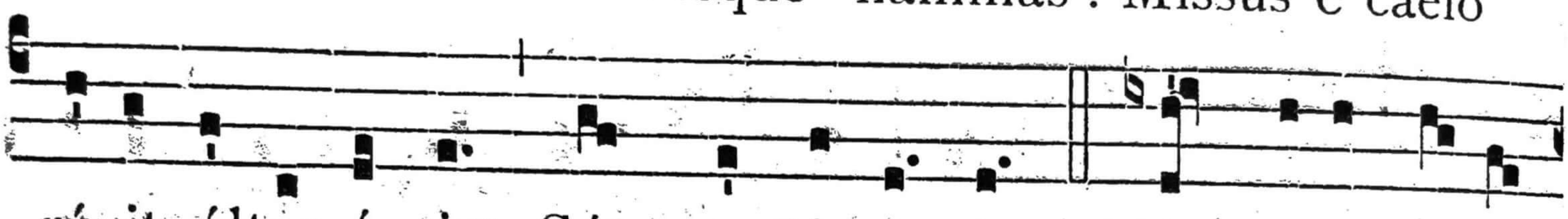

rú-it últor ígnis Súmmaque tángit. 3. Non secus circum

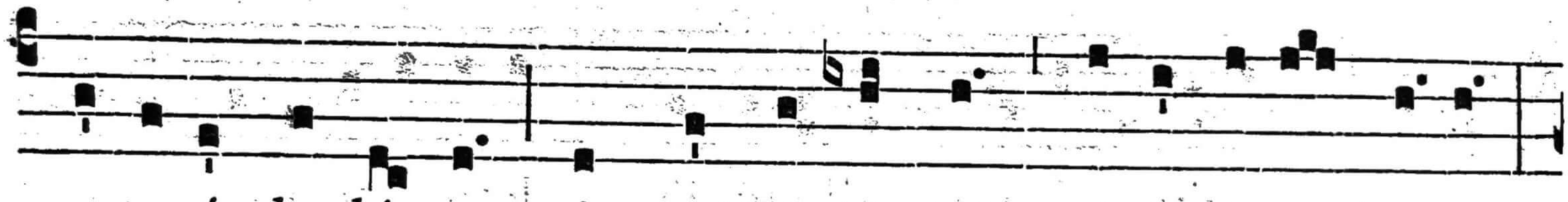

me-tu-énda dú-cens Arma Fernándus prémit á-cer hóstes :

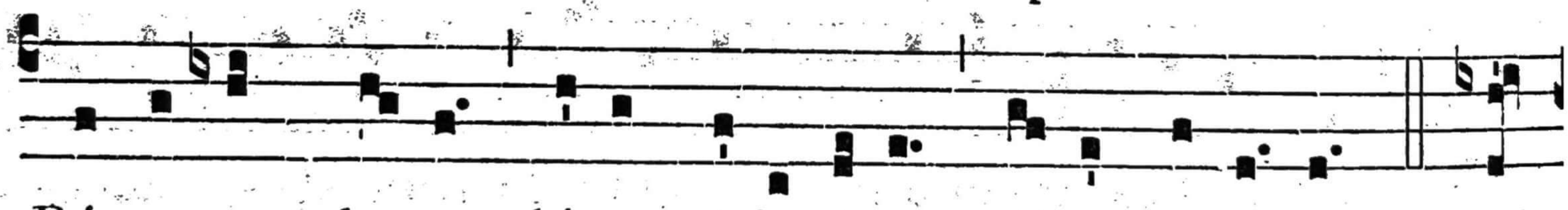

Pérso-nant la-te lóca mi-li-tá-ri Púlsa fragó-re. 4. Quid

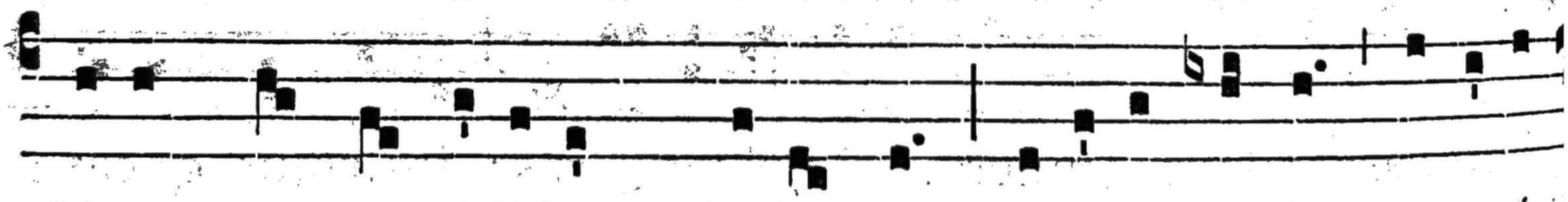

dúcem contra vá-lidum pha-lánges Pérfidi Máuri po-tu-é-

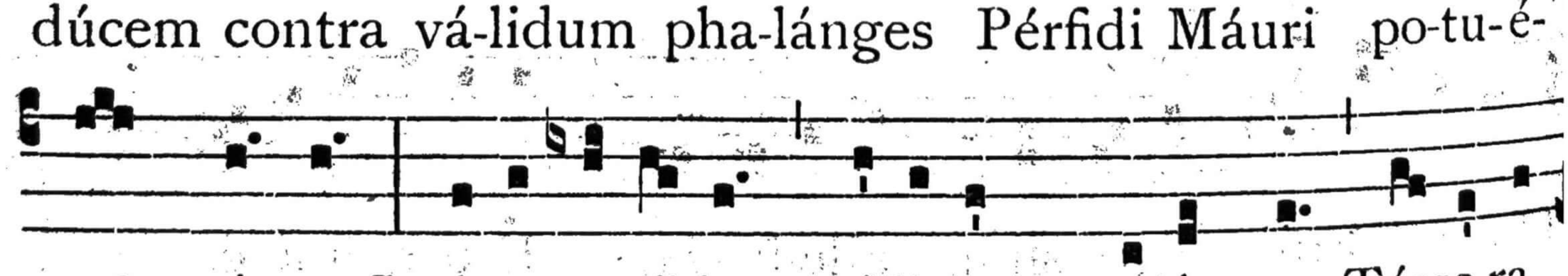

re? quánta Stráge vexíl-lum vó-li-tans crucísque Tésse-ra

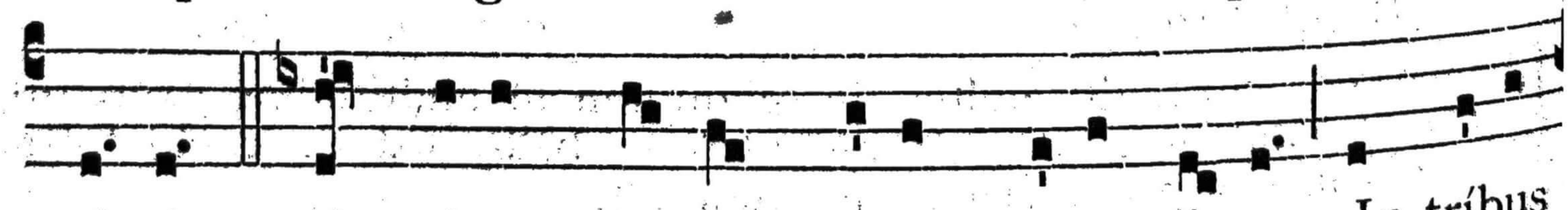

ví-cit? 5. Agminum dúctor, Dé-us mé-us, ú-na In tríbus

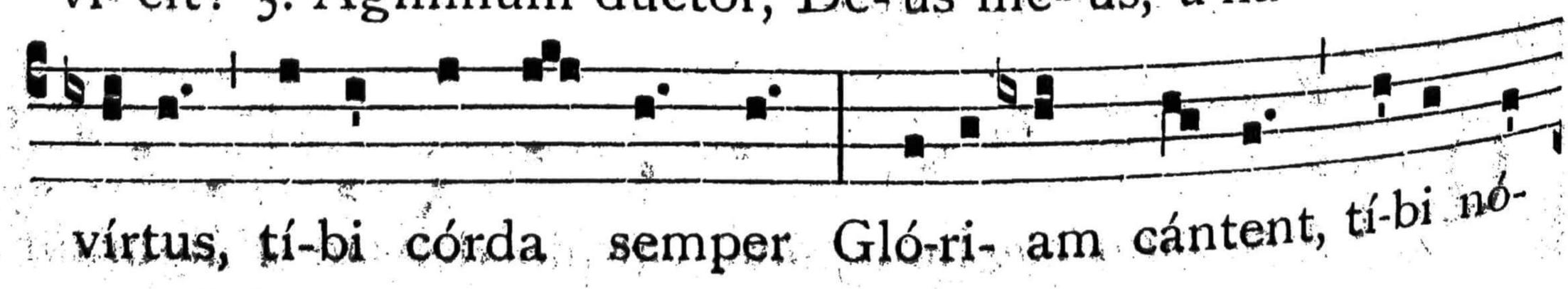

vírtus, tí-bi córda semper Gló-ri-am cántent, tí-bi nó-

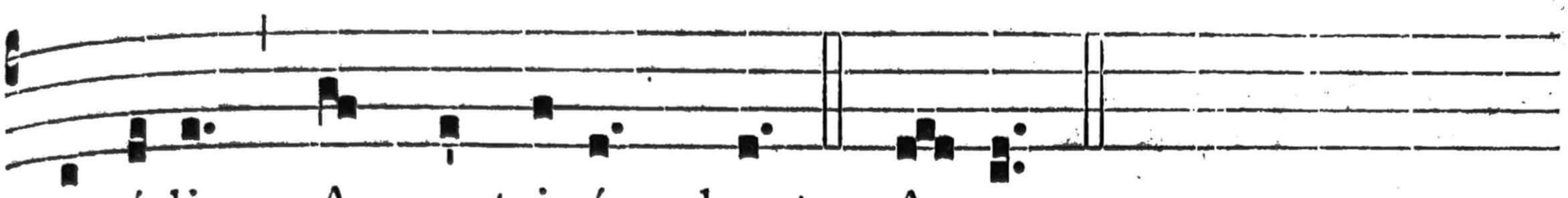

℣. Amávit éum Dóminus, et ornávit éum. (*T. P.* Allelúia.)
℟. Stólam glóriae índuit éum. (*T. P.* Allelúia.)

Ad Magnif. Ant. 8. G

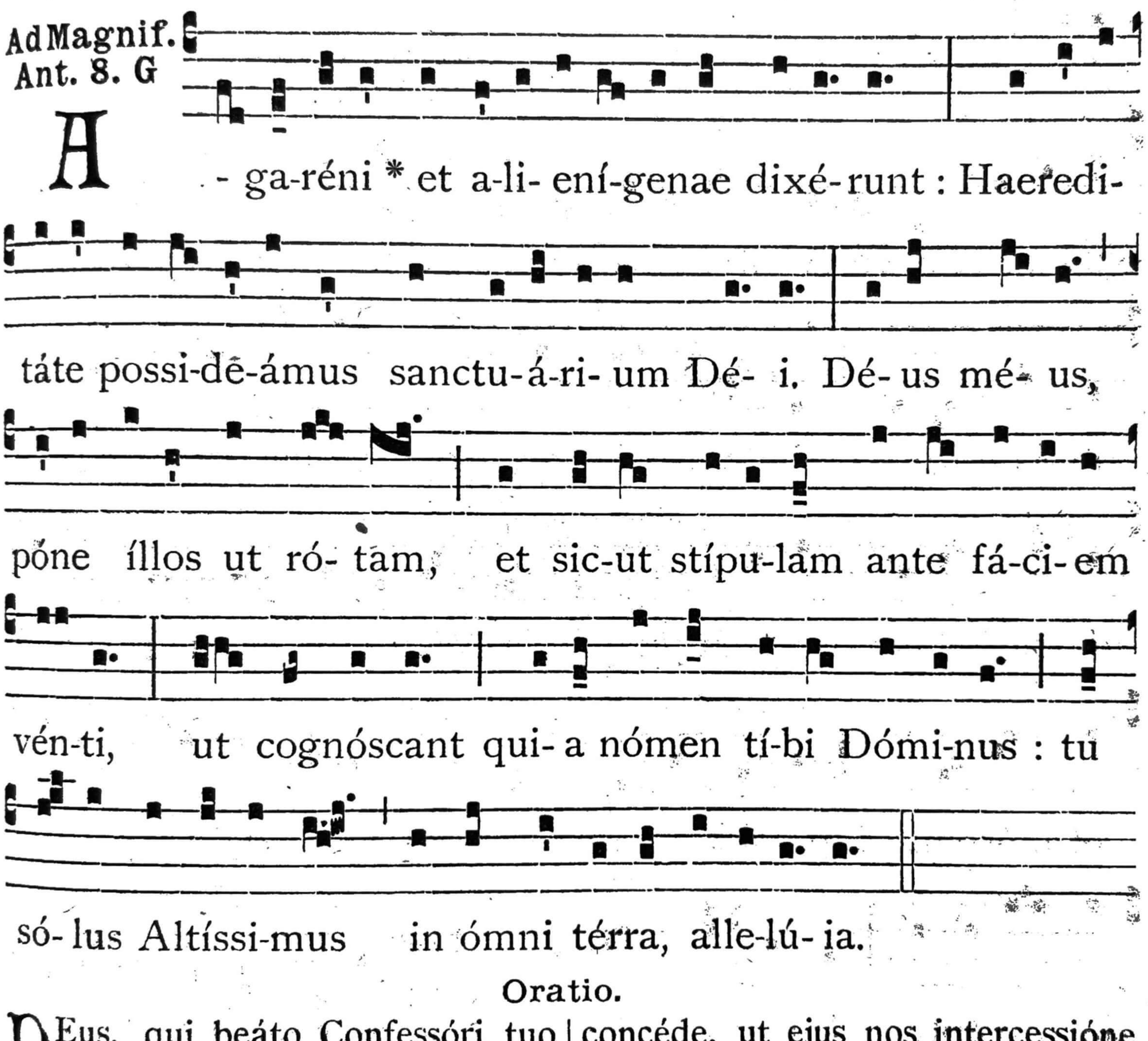

Oratio.

DEus, qui beáto Confessóri tuo Ferdinándo praeliári praélia tua et fídei inimícos superáre dedísti : † concéde, ut ejus nos intercessióne muníti, * ab hóstibus mentis et córporis liberémur. Per Dóminum.

AD LAUDES.

Antiphonae et Capitulum ut in I. Vesperis, (28).

Hymn. 1.

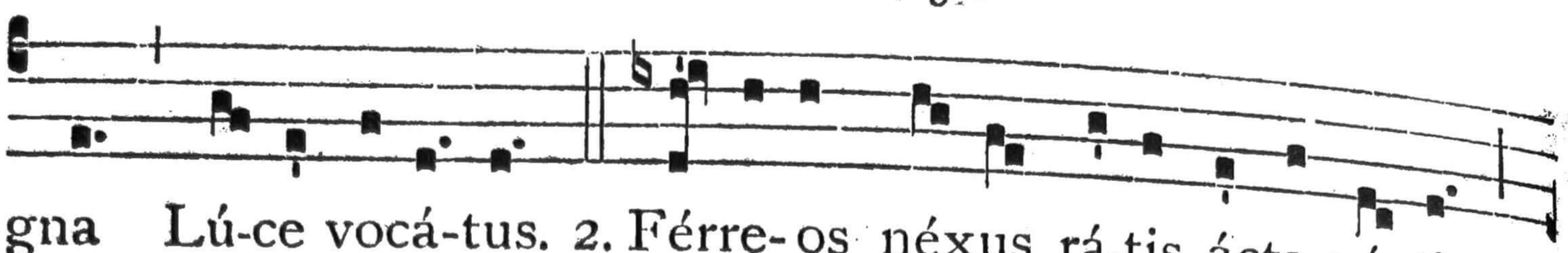

gna Lú-ce vocá-tus. 2. Férre-os néxus rá-tis ácta vénti

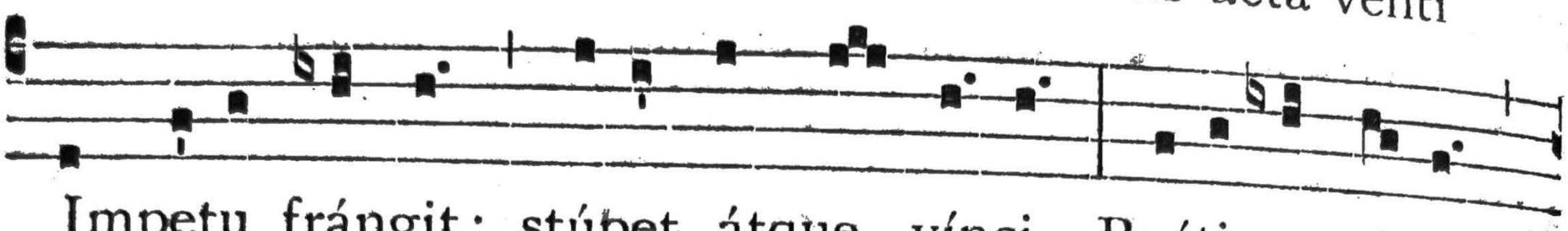

Impetu frángit; stúpet, átque vínci Boétis exsúltat;

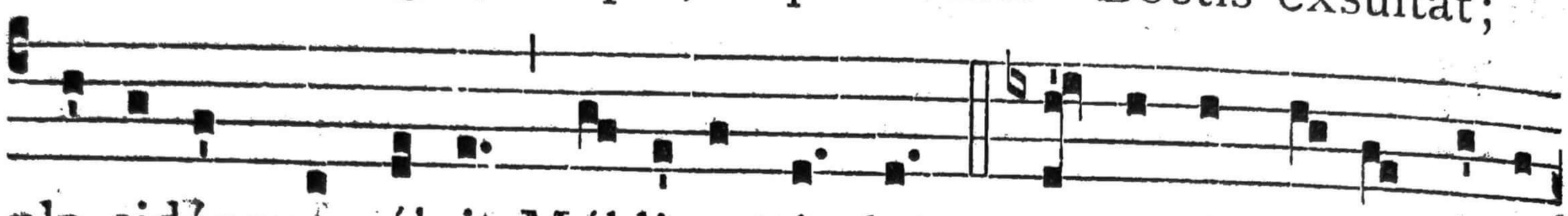

pla-cidásque vólvit Mól-li- us úndas. 3. Ipsa victrí- ces vene-

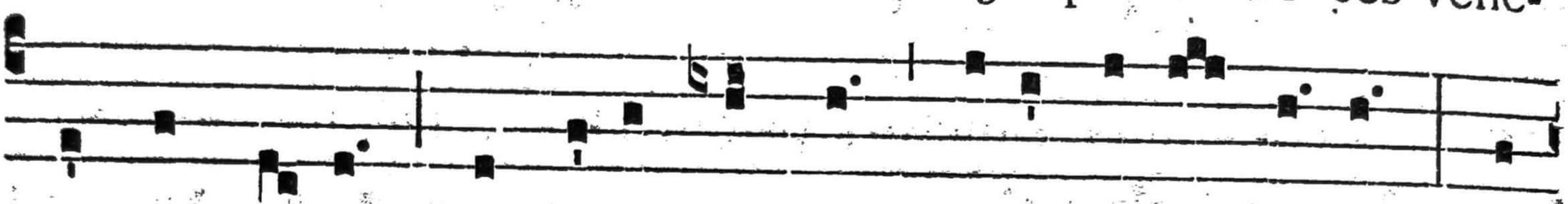

ránda Vírgo Ante- it túrmas, ópe cú-jus úrget Rex

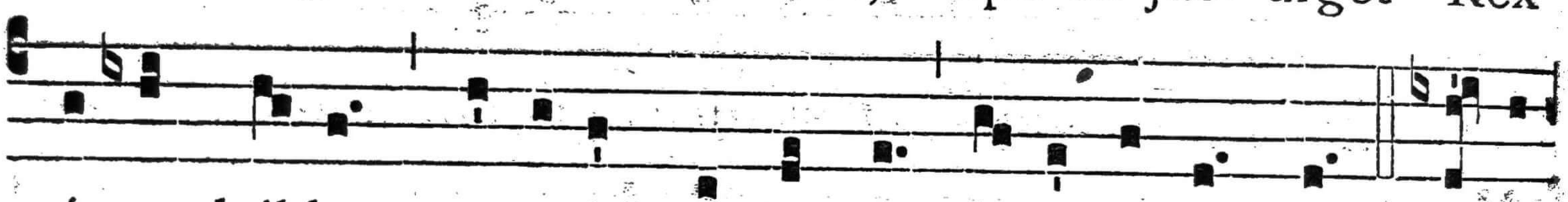

pí- us bél-lum, superátque púgna Víctor in ómni. 4. Ví-cit

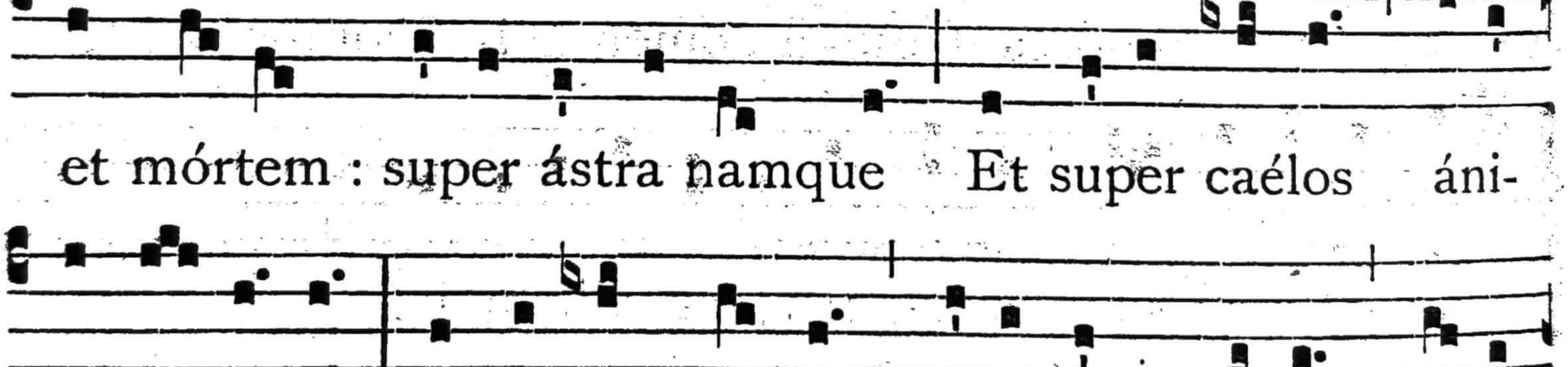

et mórtem : super ástra namque Et super caélos áni-

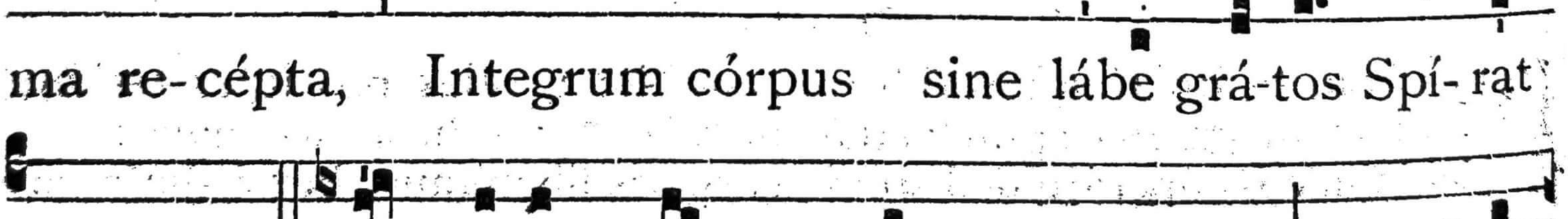

ma re-cépta, Integrum córpus sine lábe grá-tos Spí- rat

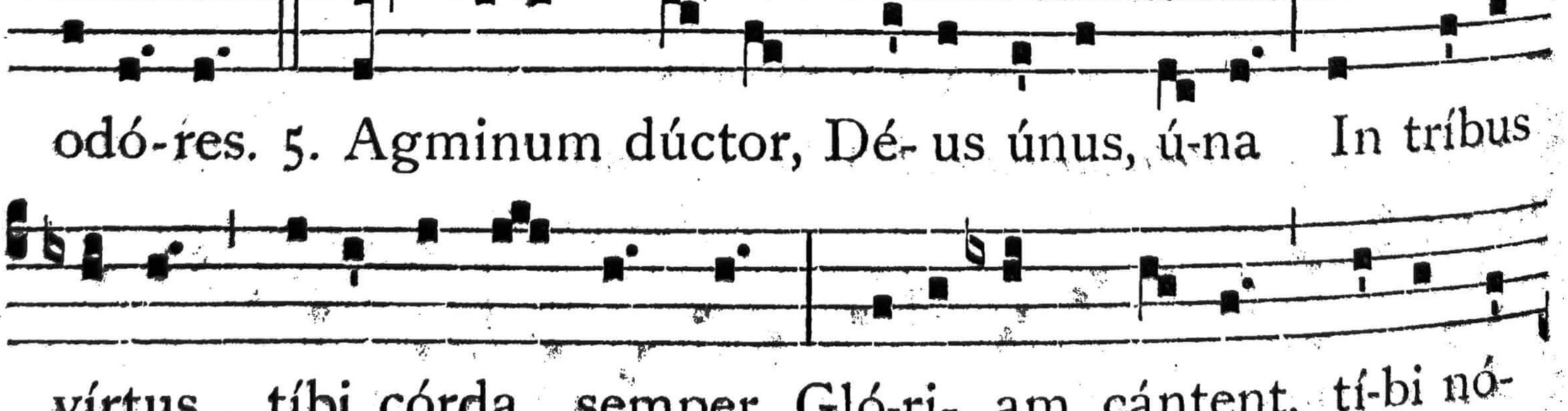

odó-res. 5. Agminum dúctor, Dé- us únus, ú-na In tríbus

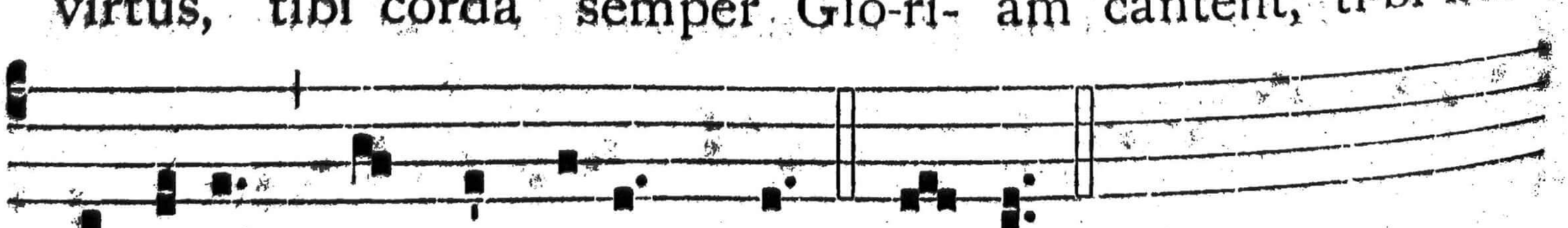

vírtus, tíbi córda semper Gló-ri- am cántent, tí-bi nó-

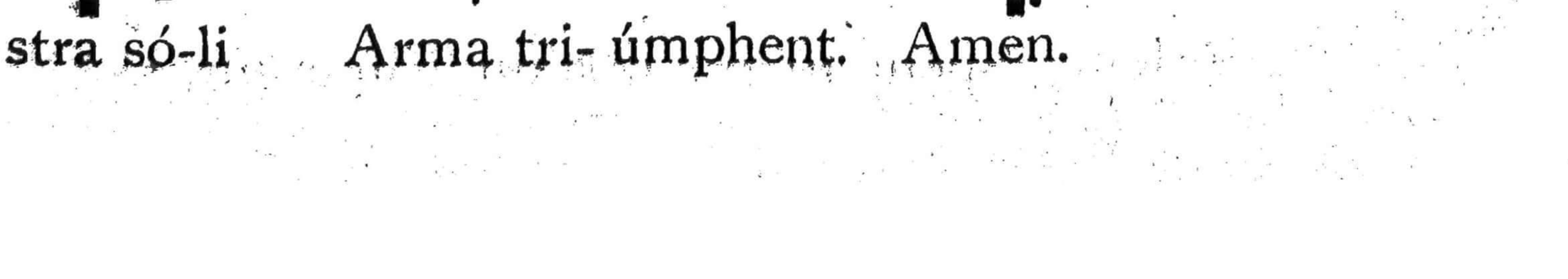

stra só-li Arma tri- úmphent. Amen.

℣. Jústum dedúxit Dóminus per vías réctas. (*T. P.* Allelúia.)
℟. Et osténditílli régnum Déi. (*T. P.* Allelúia.)

Ad Bened. Ant. 1. f

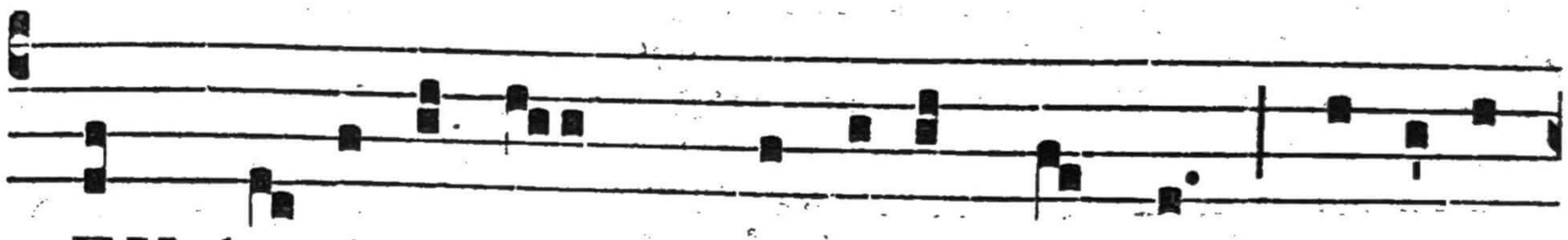

REX laetá-tus est * gáudi-o mágno, benedi-

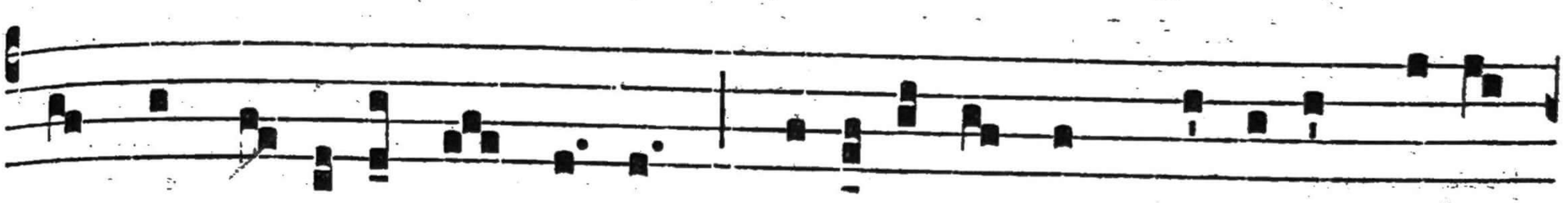

xítque Dómino, et á- it : Benedíctus es, Dómine Dé- us

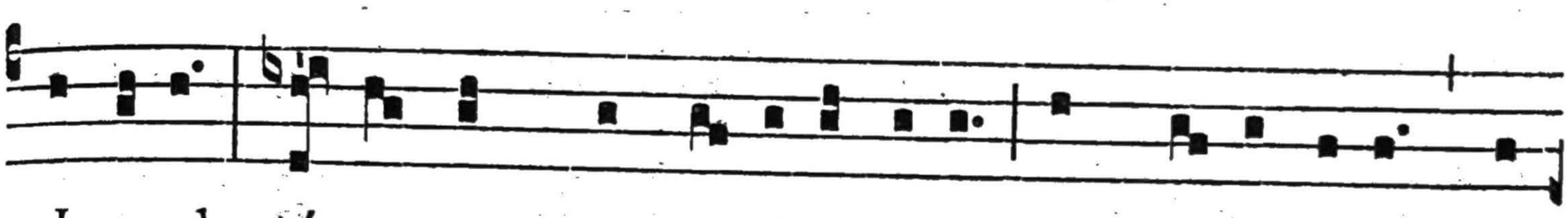

Isra-el ; tú- a est magni- ficénti- a et po-ténti- a et

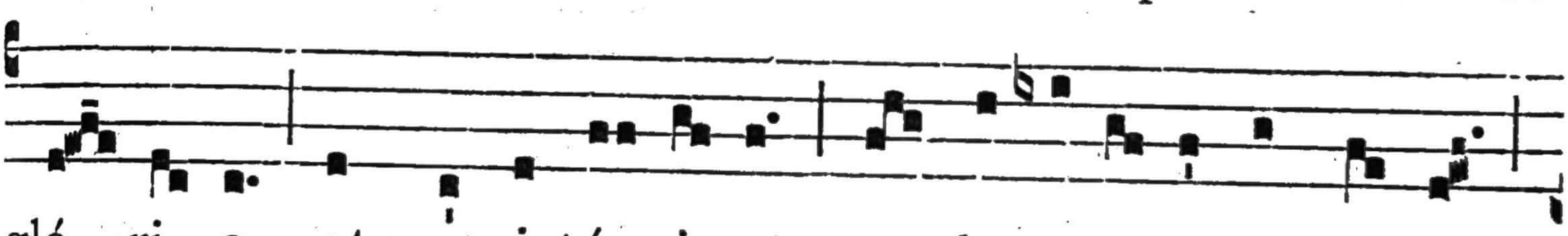

gló- ri- a atque victó- ri- a : tu dominá-ris ómni- um,

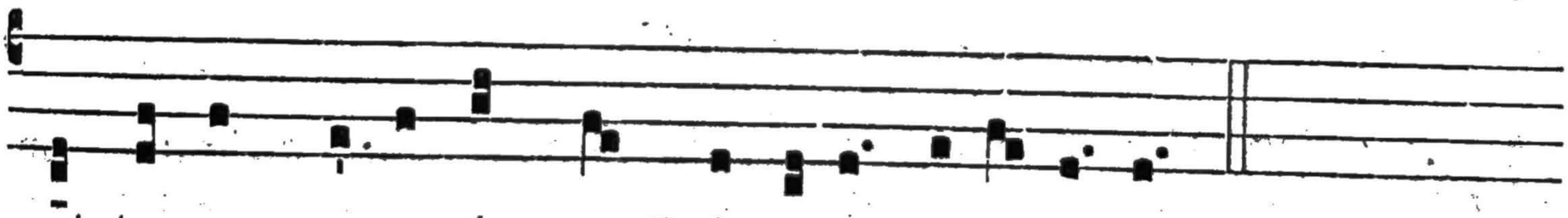

et tu es super ómnes Príncipes, alle-lú-ia.

Oratio ut supra, (31).

AD TERTIAM.

Ant. Vindicábo. *ut supra in I. Vesperis.* (28).
Capitulum. Fácile est. *ut in I. Vesperis.* (29).
℟. *br.* Amávit. *de Communi.*

AD MISSAM.

Intr. 3.

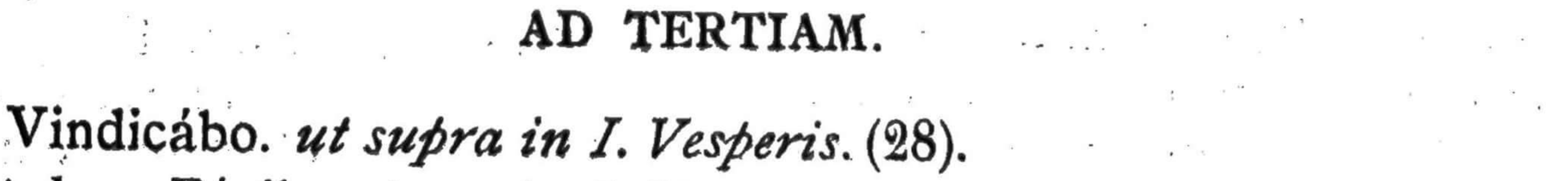

PErmáne-at * et magni-fi- cé- tur nómen

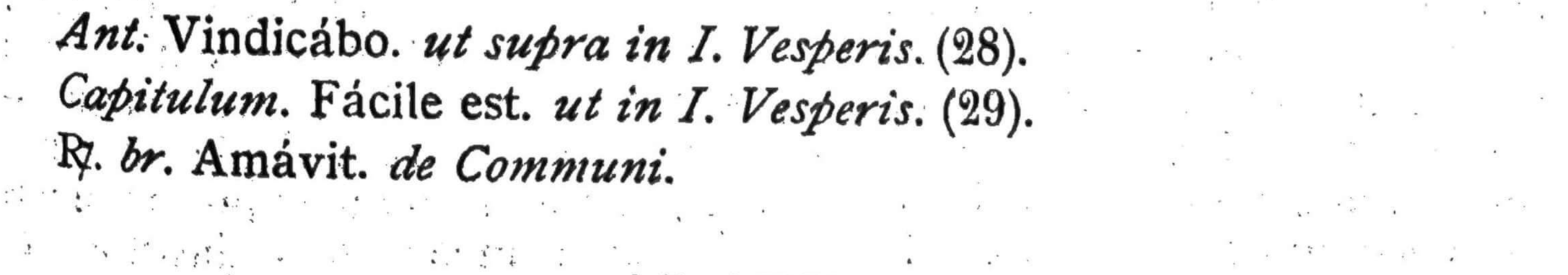

tú- um usque in sempi-tér-num : et di-cá- tur :

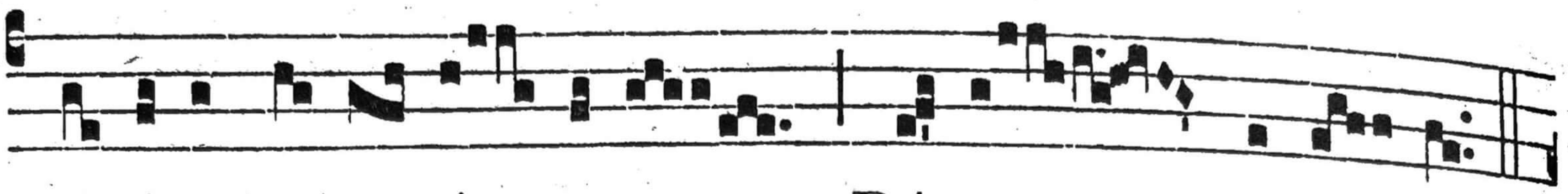



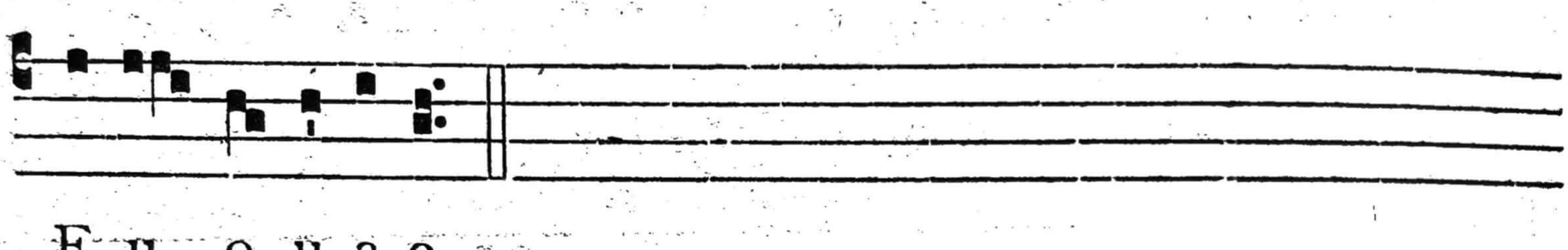

Oratio ut supra, (31).

In Missis privatis tantum, fit commem. S. Felicis I. Papae et Mart., ex Missa Státuit. *de Communi unius Martyris Pontificis.*

Lectio Isaiae Prophetae. *Isaiae 45, 1, 3, 13-14, 16, 25, 26.*

HAec dicit Dóminus christo meo Cyro, cujus apprehéndi déxteram, ut subjíciam ante fáciem ejus gentes, et dorsa regum vertam, et apériam coram eo jánuas, et portae non claudéntur. Ego ante te ibo, et gloriósos terrae humiliábo : portas aéreas cónteram, et vectes férreos confríngam. Et dabo tibi thesáuros absconditos, et arcána secretórum : ut scias quia ego Dóminus, qui voco nomen tuum, Deus Israel. Ego suscitávi eum ad justítiam, et omnes vias ejus dírigam : ipse aedificábit civitátem meam, et captivitátem meam dimíttet. Labor Aegýpti, et negotiátio Aethiópiae, et Sábaim viri sublímes ad te transíbunt, et tui erunt. Post te ambulábunt, vincti mánicis pergent. Confúsi sunt, et erubuérunt omnes : simul abiérunt in confusiónem fabricatóres errórum : quia mihi curvábitur omne genu, et jurábit omnis lingua : meae sunt justítiae et impérium.

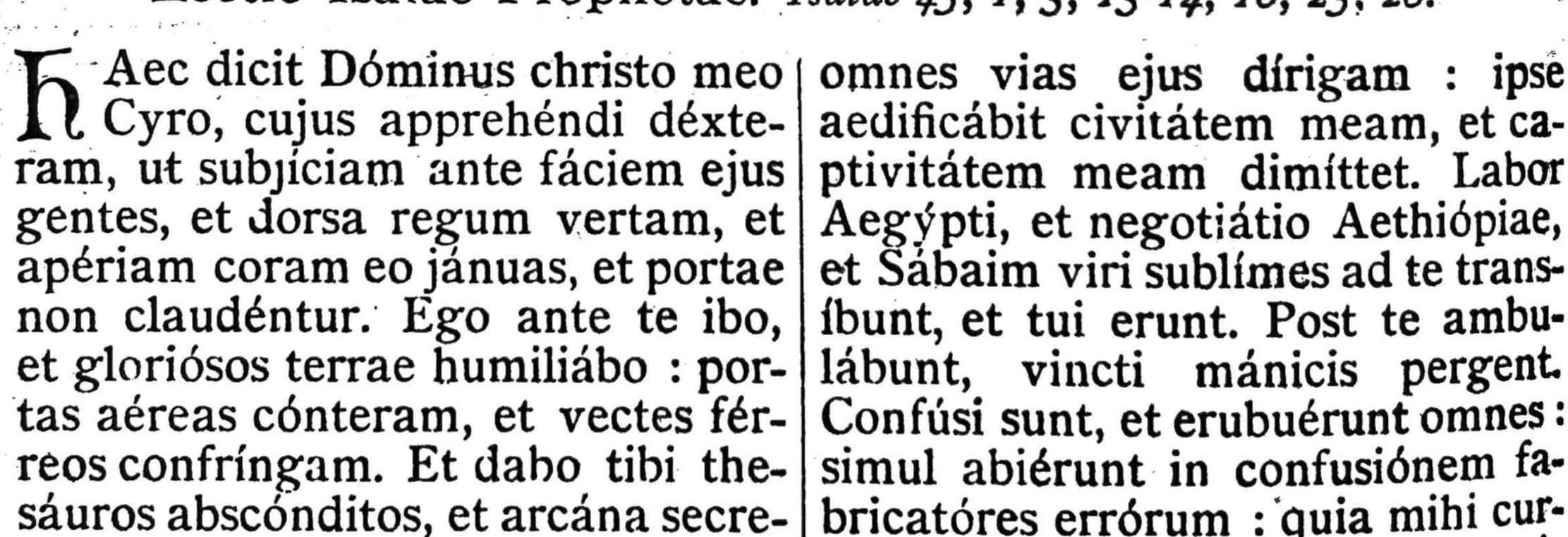

8.

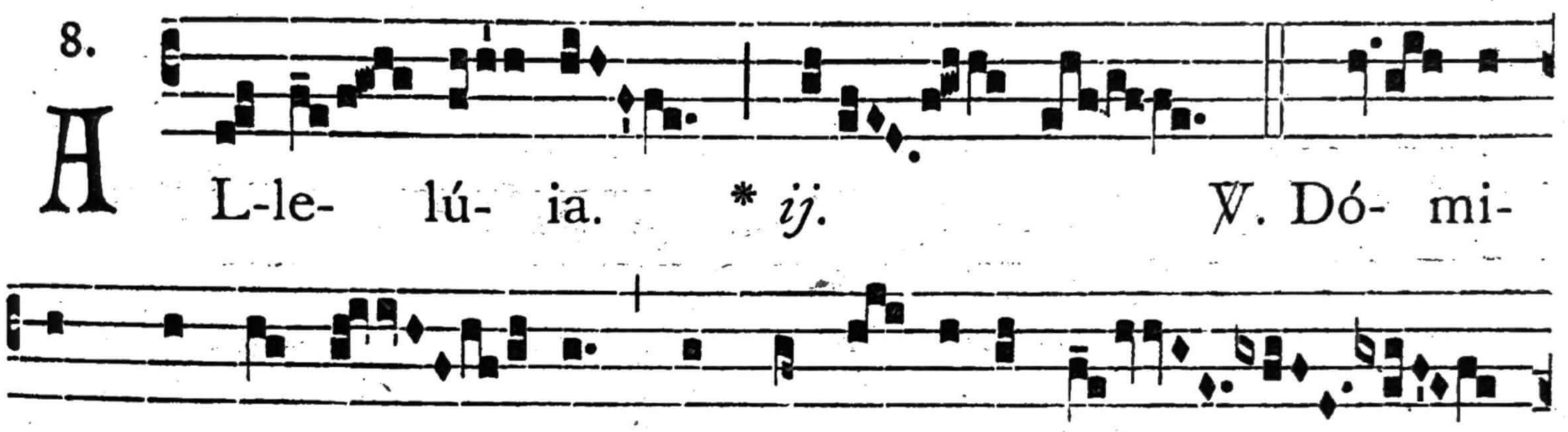

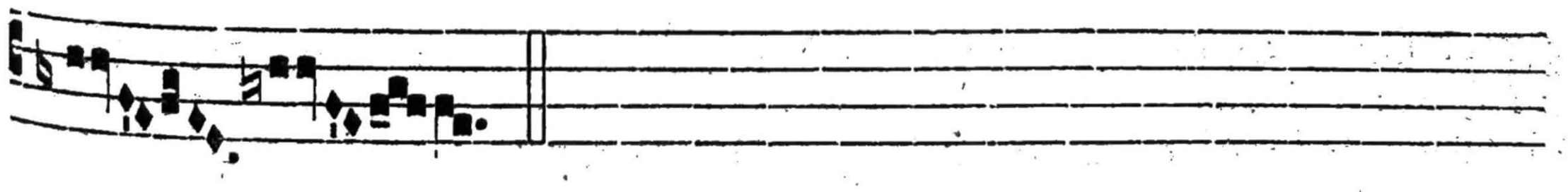

Tempore Paschali omittitur Graduale, et ejus loco dicitur :

Allelúia, allelúia. ℣. Beátus vir, qui tímet. *de Communi Conf. non Pont.*

✝ Sequentia sancti Evangelii secundum Matthaeum.

Matth. 22, 15-22.

IN illo témpore : Pharisaéi consílium iniérunt, ut cáperent Jesum in sermóne. Et mittunt ei discípulos suos cum Herodiánis, dicéntes : Magíster, scimus quia verax es, et viam Dei in veritáte doces, et non est tibi cura de áliquo : non enim réspicis persónam hóminum : dic

ergo nobis, quid tibi vidétur, licet censum dare Caésari, an non? Cógnita autem Jesus nequítia eórum, ait : Quid me tentátis, hypócritae? Osténdite mihi numísma census. At illi obtulérunt ei denárium. Et ait illis Jesus : Cujus est imágo haec, et superscríptio? Dicunt ei : Caésaris. Tunc ait illis : Réddite ergo quae sunt Caésaris, Caésari : et quae sunt Dei, Deo. Et audiéntes miráti sunt, et relícto eo, abiérunt.

Offert. 6.

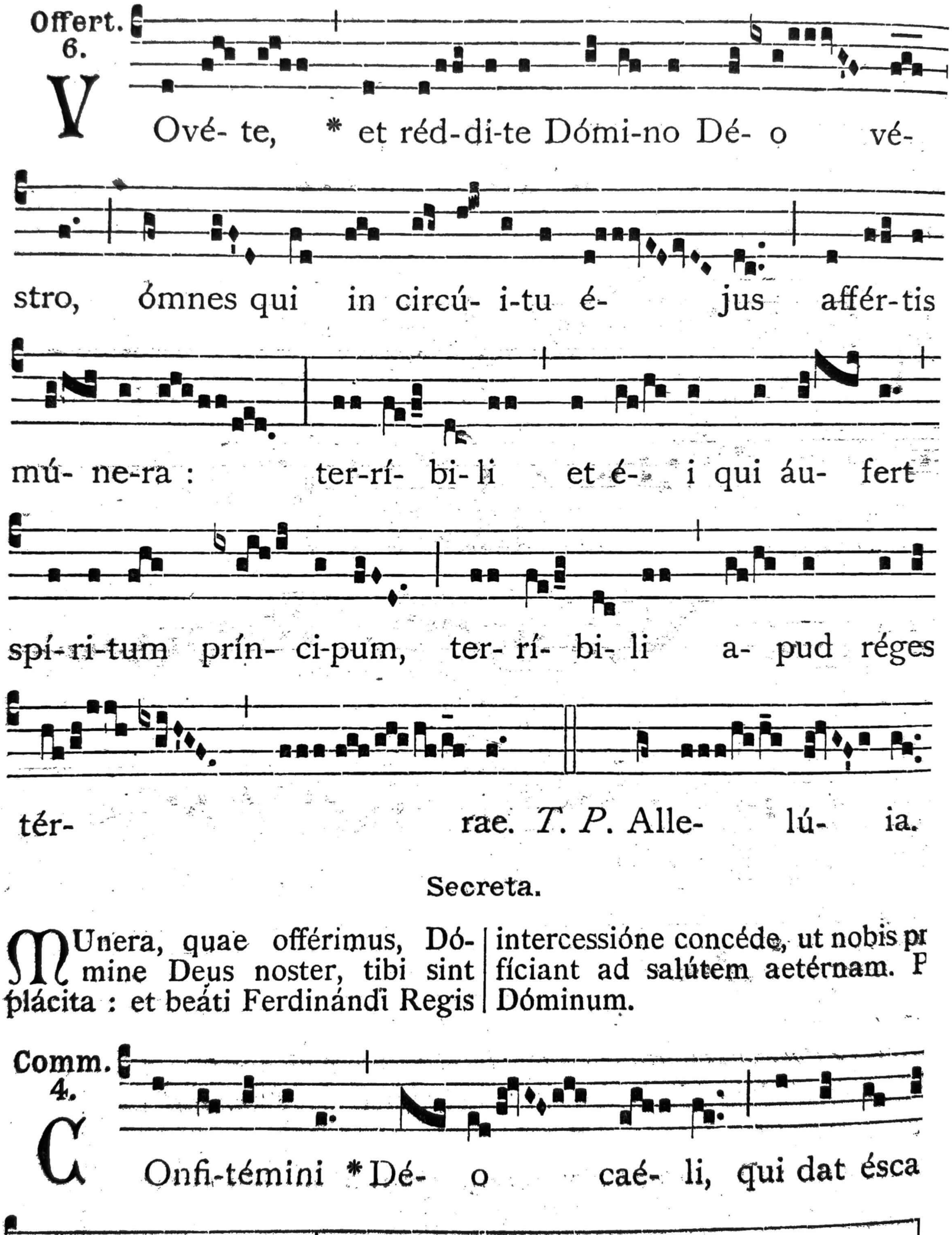

Secreta.

MUnera, quae offérimus, Dómine Deus noster, tibi sint plácita : et beáti Ferdinándi Regis intercessióne concéde, ut nobis proficiant ad salútem aetérnam. Per Dóminum.

Comm. 4.



quóni- am in aetér- num mi-se- ri-córdi- a é- jus.

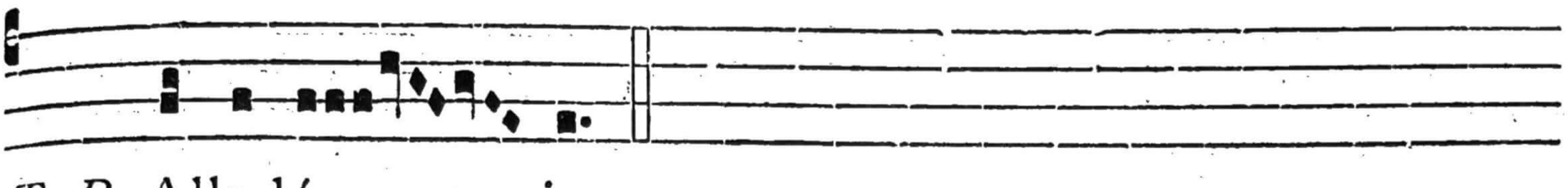

T. P. Alle-lú- ia.

Postcommunio.

CAeléstis mensae Córporis et Sánguinis tui pábulo recreáti, quaésumus cleméntiam tuam; ut beáti Ferdinándi Regis précibus et méritis, aetérna retributiónis dona capiámus : Qui vivis.

AD SEXTAM.

Ant. Et accénsus est. *ut supra*, (28).

Capitulum. *Prov. 16, 15-16.*

IN hilaritáte vultus regis vita : et cleméntia ejus quasi imber seró-tinus. Pósside sapiéntiam, quia auro mélior est; et acquíre prudéntiam : quia pretiósior est argénto.

℟. *br.* Os jústi. *de Communi.*

AD NONAM.

Ant. Sanctificáte. *ut supra*, (29).

Capitulum. *2 Reg. 22, 32-33.*

QUis est Deus praeter Dóminum : et quis fortis praeter Deum nostrum? Deus, qui accínxit me fortitúdine, et complanávit perféctam viam meam.

℟. *br.* Lex Déi éjus. *de Communi.*

IN II. VESPERIS.

Omnia ut in I. Vesperis, praeter sequentia :

℣. Jústum dedúxit Dóminus per vías réctas. *T. P.* Allelúia.
℟. Et osténditílli régnum Déi. *T. P.* Allelúia.

Ad Magnif. Ant. 1. g

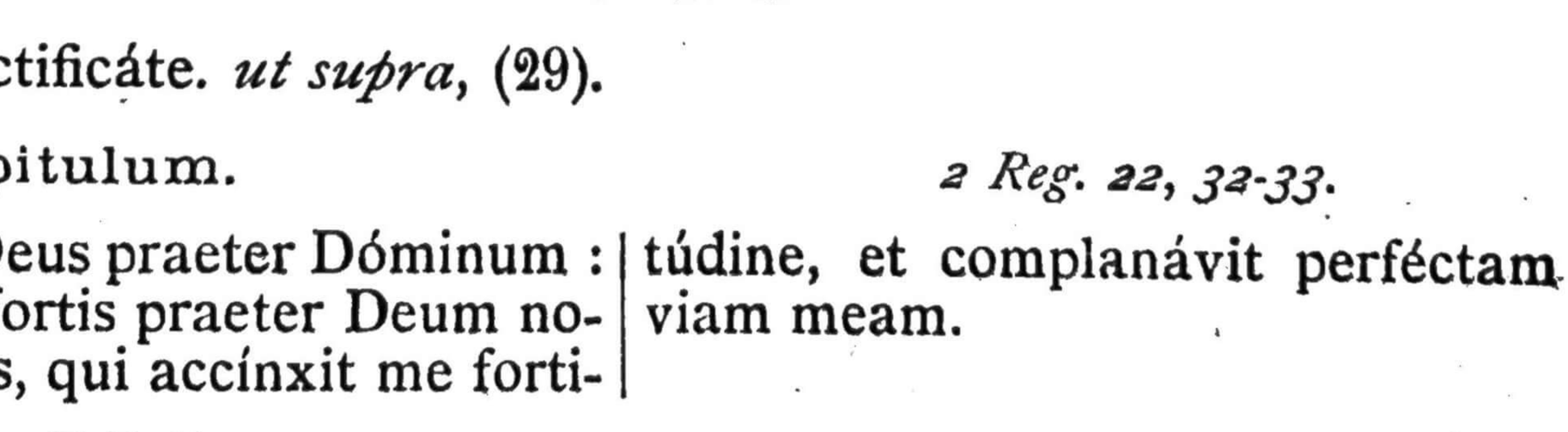

BÉne-dí-xit * Dé-um caéli et locú-tus á- it : Sit nómen Dómi-ni benedíctum a saécu-lo et usque in

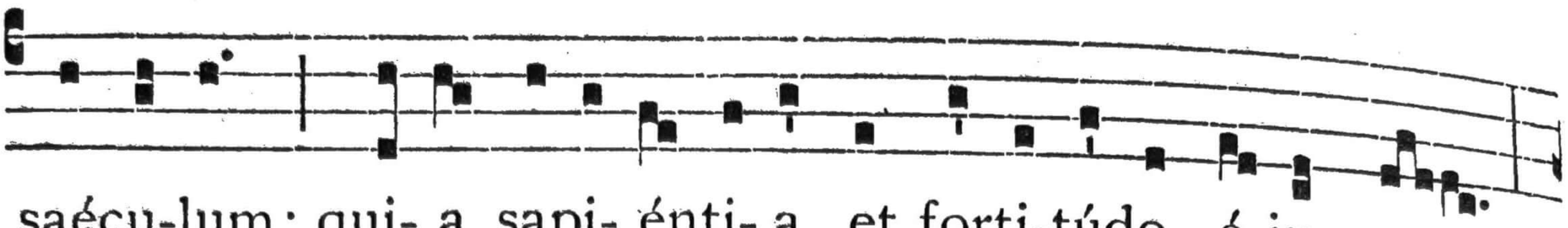

saécu-lum; qui- a sapi- énti- a et forti-túdo é-jus sunt.

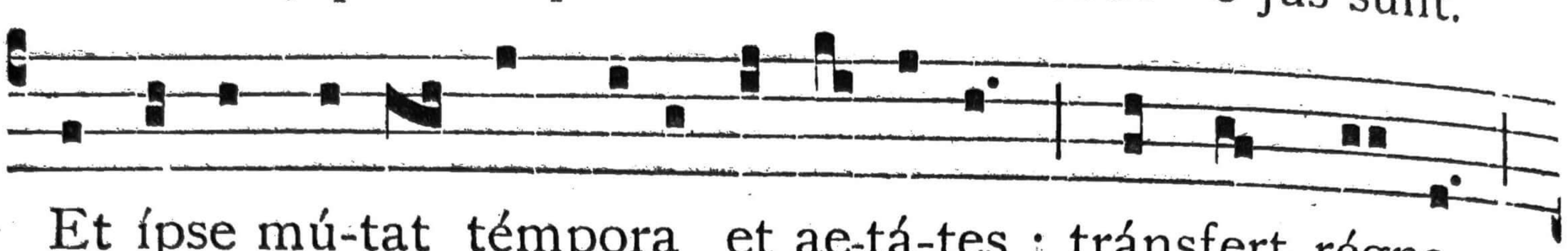

Et ípse mú-tat témpora et ae-tá-tes : tránsfert régna

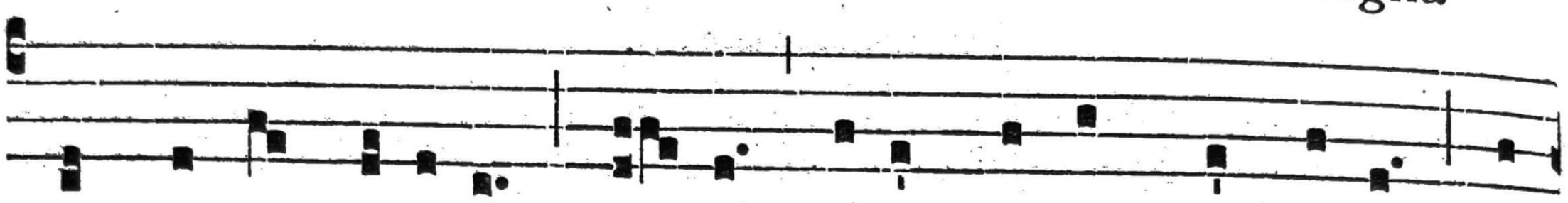

ātque constí-tu-it. Tí- bi Dé-us pátrum nostró-rum, con-



fí-te-or, téque láudo : qui- a sapi-énti-am et forti-tú-

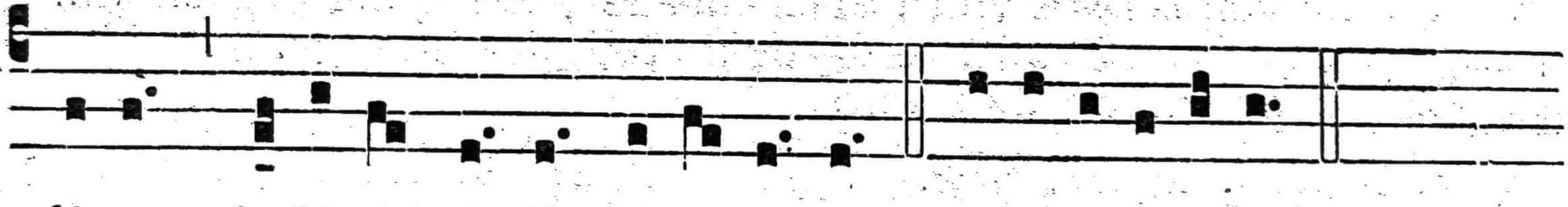

dinem dedísti mí-hi, alle-lú- ia. E u o u a e.

Cant. Magníficat. 1. g.

Oratio. Deus, qui beáto. (31).

FESTUM JUNII.

20. S. Florentinae Virginis. *Duplex.*

Missa. Dilexísti. *de Communi Virginum.*

Et fit commemoratio S. Silverii Papae et Martyris, ex Missa Státuit. *de Communi Mart. 1. loco.*

FESTA JULII.

21. In Triumpho S. Crucis. *Duplex maj.*

IN I. VESPERIS.

Antiphonae et Capitulum de Laudibus ut infra.
Psalmi de Dominica et loco ultimi. Ps. Laudáte **Dóminum ómnes géntes.**
Hymnus. Vexílla régis. *ut in Proprio Sanctorum, die 3. Maii.*
℣. Adorámus te, Chríste, et benedícimus tíbi.
℟. Quia per Crúcem túam redemísti múndum.
Ad Magnif. Ant. O Crux splendídior. *ut ibidem die 3. Maii.*
Oratio ut infra ad Laudes, (42).

AD LAUDES, ET PER HORAS.

Psalmi de Dominica ut in Festis.

1. Ant.
7. c



O mágnum * pi-e-tá-tis ópus! mors mórtu-a tunc

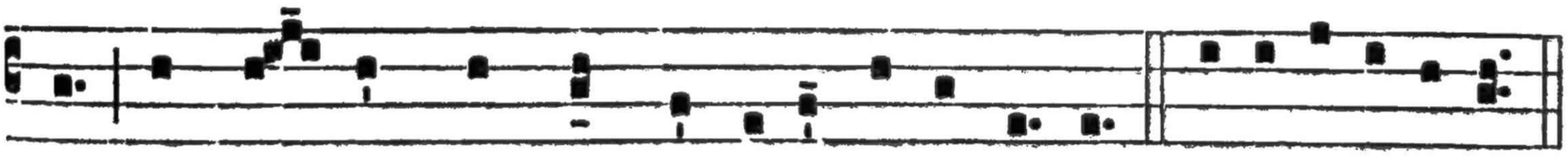

est, in lí-gno quando mórtu-a ví-ta fú- it. E u o u a e.

2. Ant.
3. a



S Alva nos, * Chríste Salvátor, per virtútem Crú-cis :

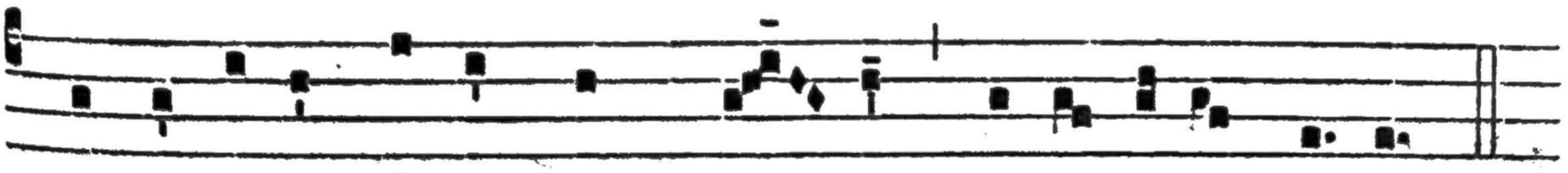

qui salvásti Pétrum in. má- ri, mi-se-ré-re nó-bis.

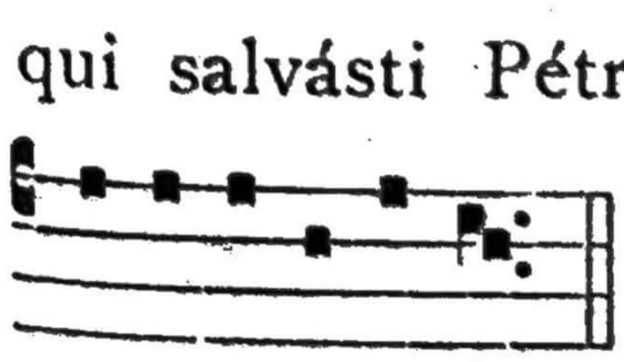

3. Ant.
4. E

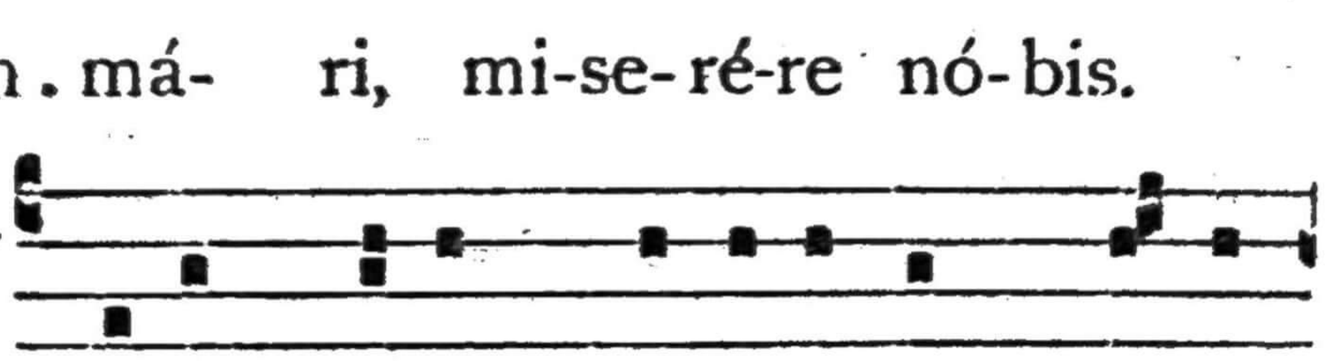

E u o u a e. C Rúcem tú-am * adorámus, Dómi-

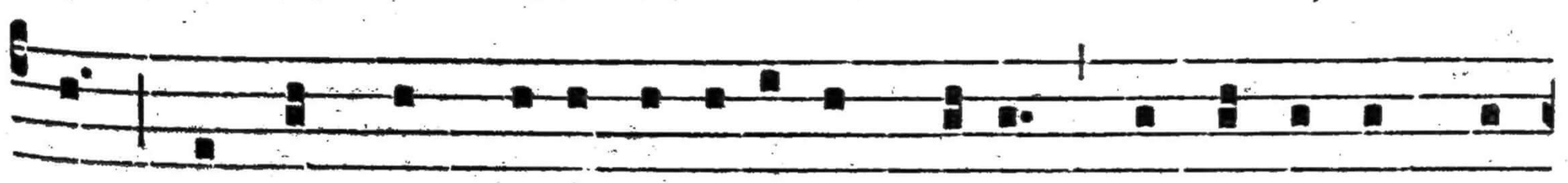

ne : et sánctam resurrecti-ónem tú-am laudámus et glo-



ri- ficámus : ecce enim propter Crúcem vé- nit gáudi- um

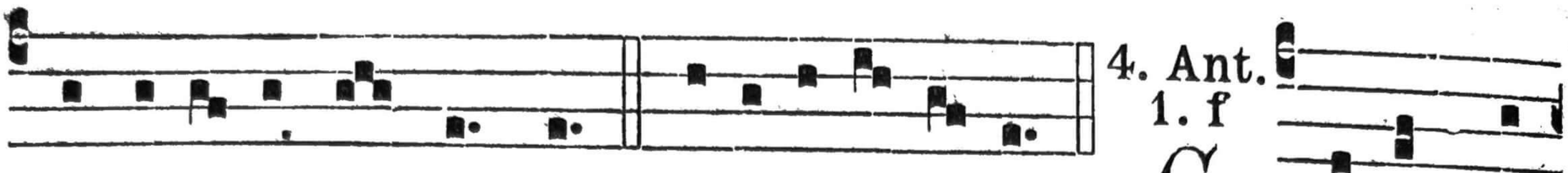

in uni-vérso múndo. E u o u a e.

4. Ant. 1. f

C Cce Crú-



cem Dómi-ni, * fú-gi-te, pártes advérsae : ví-cit le-o de

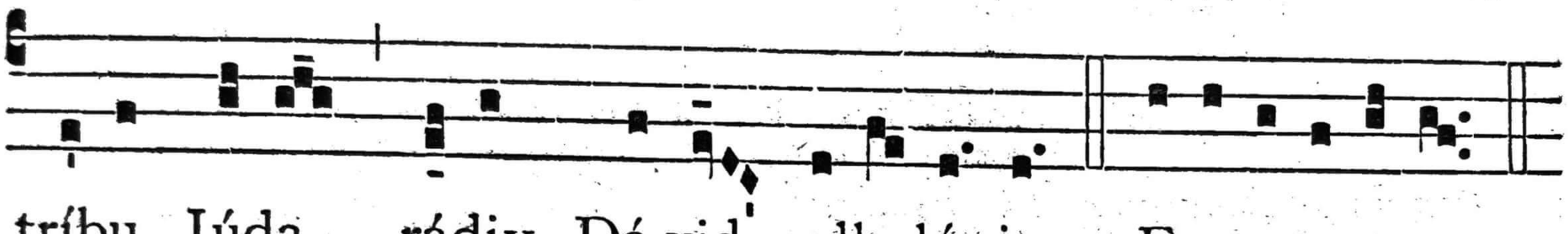

tríbu Júda, rádix Dá-vid, alle-lú- ia. E u o u a e.

5. Ant. 8. G

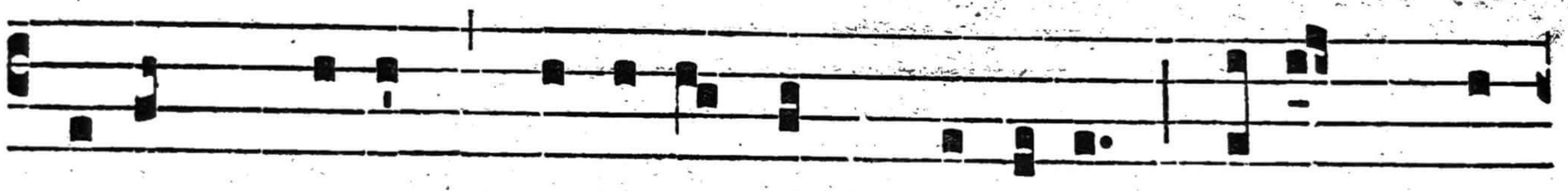

T U-am Crúcem * ado-rámus, Dómine, tú-am glo-

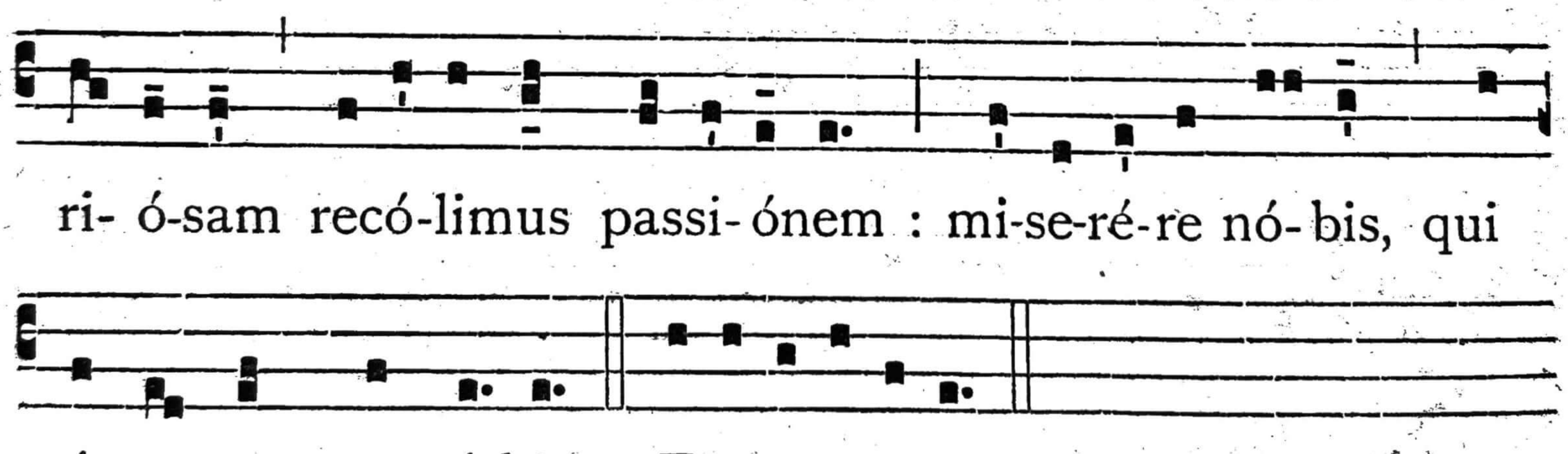

ri- ó-sam recó-limus passi- ónem : mi-se-ré-re nó- bis, qui

pássus es pro nó-bis. E u o u a e.

Capítulum. *Gal. 6, 14.*

M Ihi autem absit gloriári, † nisi in Cruce Dómini nostri Jesu | Christi : * per quem mihi mundus cruçifíxus est, et ego mundo.

Hymn. 1.

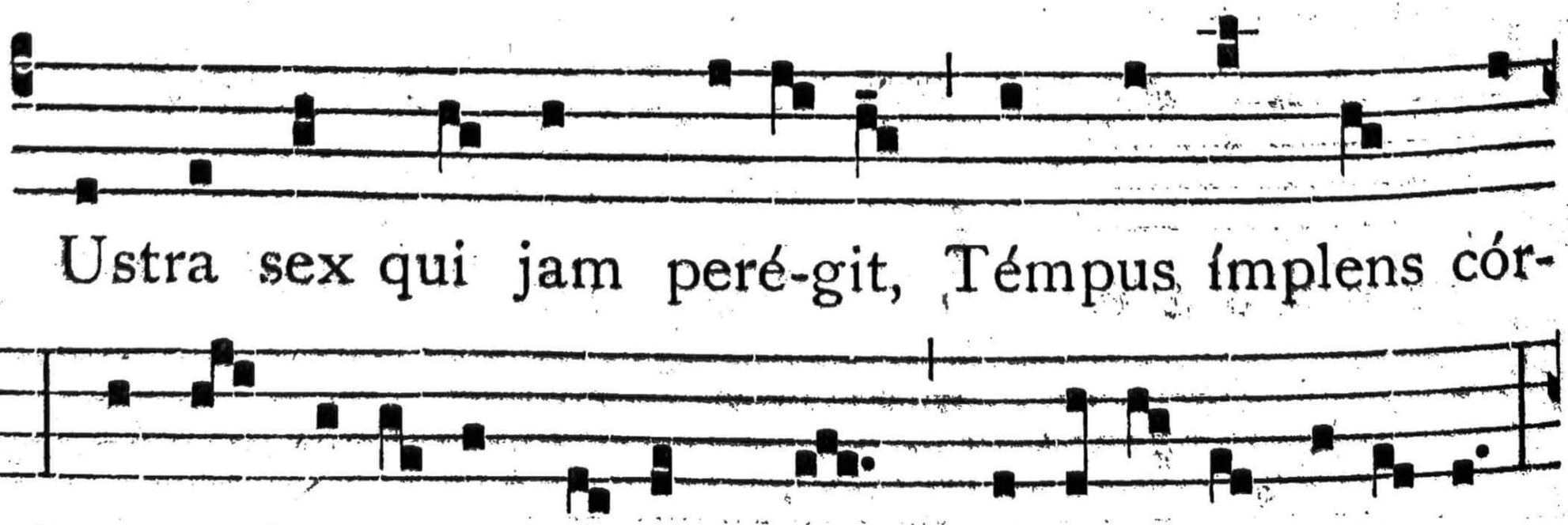

L Ustra sex qui jam peré-git, Témpus ímplens cór-

po-ris, Sponte líbe- ra Red-émptor Passi- ó-ni dédi- tus,

Agnus in crú-cis le-vátur Immo-lándus stí-pi-te. 2. Fél-
le pótus ecce lánguet : Spína, clávi, lánce- a Mí-te cór-
pus perfo-rárunt : Unda má-nat et crú- or : Térra, póntus,
ástra, múndus, Quo lavántur flúmi-ne! 3. Crux fidé-lis, in-
ter ómnes Arbor úna nóbi- lis : Sílva tá-lem núlla pró-
fert, Frónde, fló-re, gérmi-ne : Dúlce férrum, dúlce lí-
gnum, Dúlce póndus sústi-nent. 4. Flécte rámos, árbor álta,
Ténsa láxa vísce-ra, Et rí- gor lentéscat ílle, Quem dé-
dit na-tí-vi- tas : Et su-pérni mémbra Régis Ténde mí-
ti stí-pi-te. 5. Só-la dígna tu fu-í-sti Férre múndi vícti-

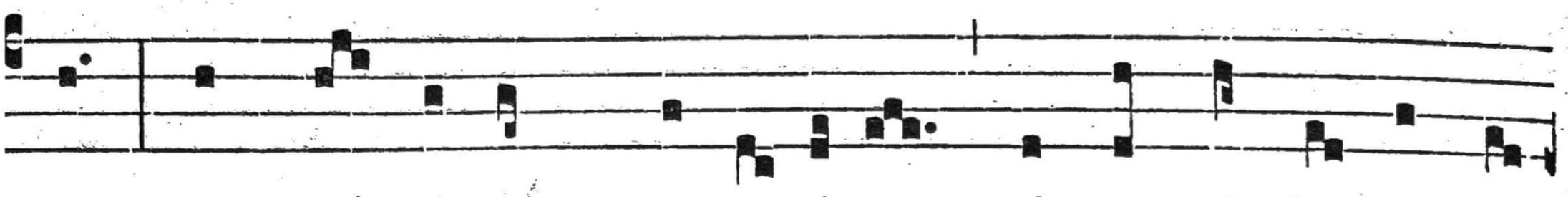

mam, Atque pórtum praepa-ráre Arca múndo náufra-

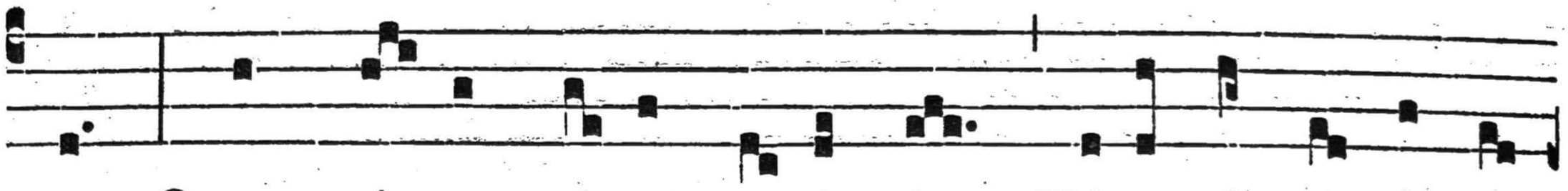

go : Quam sá-cer crú-or per-únxit, Fúsus Agni córpo-

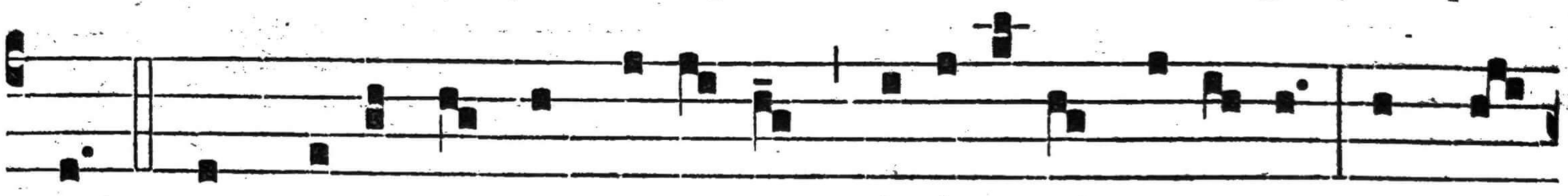

re. 6. Sempi-térna sit be-á-tae Tri-ni-tá-ti gló-ri- a : Aéqua

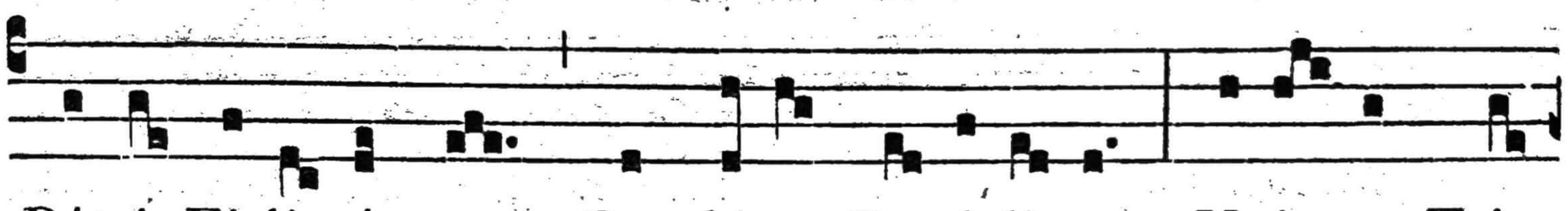

Pátri, Fi-li- óque, Par décus Pa-rácli-to : Uni- us Tri-

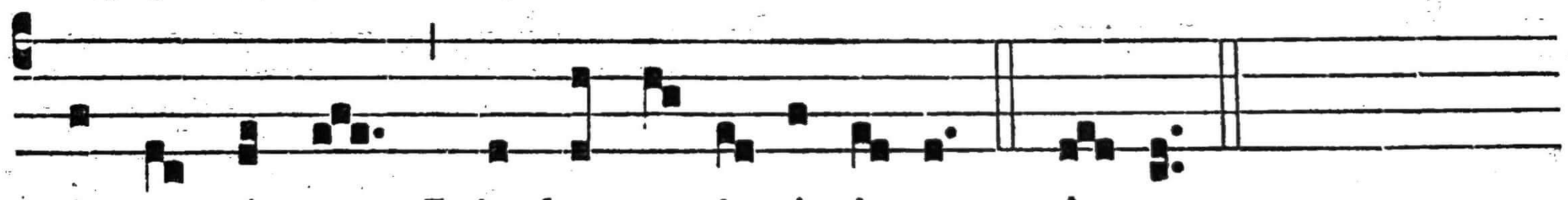

níque nómen Láudet u-ni-vérsi-tas. Amen.

℣. Adorámus te, Chríste, et benedícimus tíbi.
℟. Quia per Crúcem túam redemísti múndum.

Ad Bened.
Ant. 1. D



O Crux glo- ri-ó-sa, o Crux ve-neránda, o

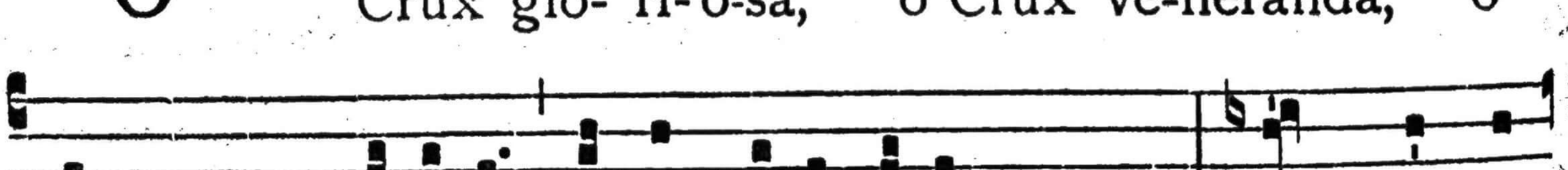

lígnum pre-ti- ósum et admi-rá-bi-le sígnum, per quod et

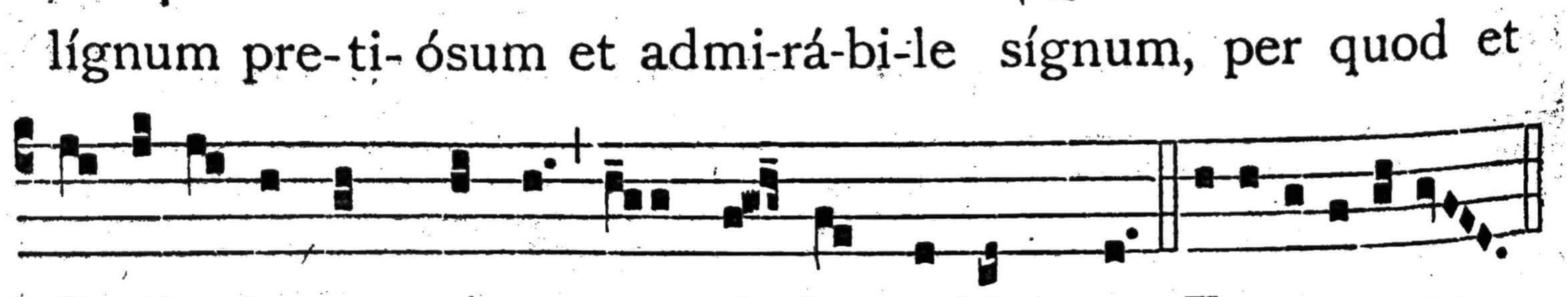

di- ábo-lus est víctus, et múndus redémptus. E u o u a e.

Oratio.

DEus, qui per Crucem tuam pópulo in te credénti triúmphum contra inimícos concédere voluísti : † quaésumus; ut tua pietáte * adorántibus Crucem victóriam semper tríbuas et honórem : Qui vivis.

AD TERTIAM.

Capitulum. Mihi autem. *de Laudibus*, (40).
℟. *br.* Hoc sígnum. *ut in die 3. Maii.* ℣. Adorámus te Christe.

AD MISSAM.

Intr. 7.

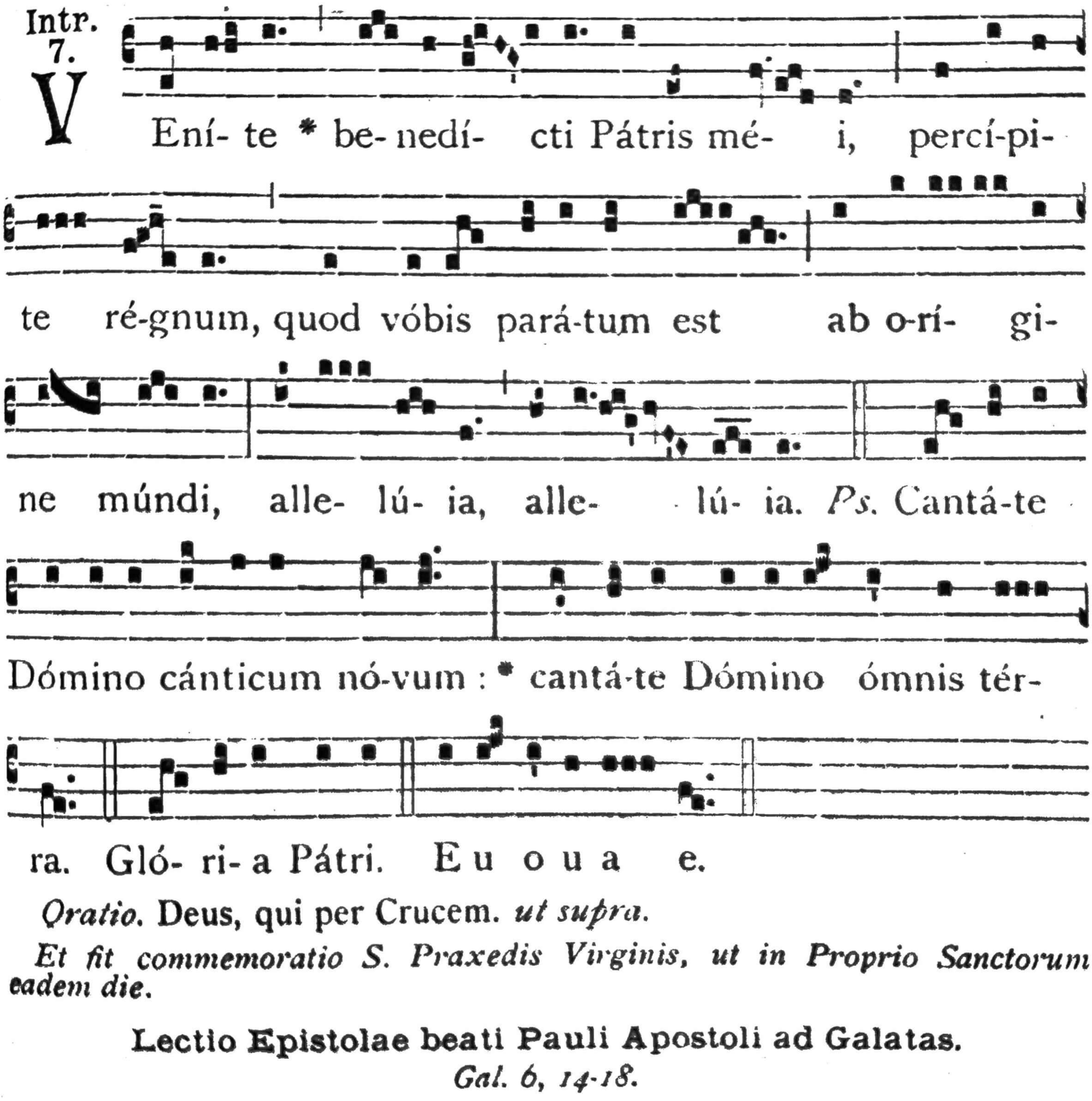

Oratio. Deus, qui per Crucem. *ut supra.*

Et fit commemoratio S. Praxedis Virginis, ut in Proprio Sanctorum eadem die.

Lectio Epistolae beati Pauli Apostoli ad Galatas.

Gal. 6, 14-18.

FRatres : Mihi autem absit gloriári, nisi in cruce Dómini nostri Jesu Christi : per quem mihi mundus crucifíxus est, et ego mundo. In Christo enim Jesu neque circumcísio áliquid valet, neque praepútium, sed nova creatúra. Et quicúmque hanc régulam secúti fúerint, pax super illos, et misericórdia, et super Israel Dei. De caétero nemo mihi moléstus sit : ego enim stigmata Dómini Jesu in córpore meo porto. Grátia Dómini nostri Jesu Christi cum spíritu vestro, fratres. Amen.

Grad. 2.



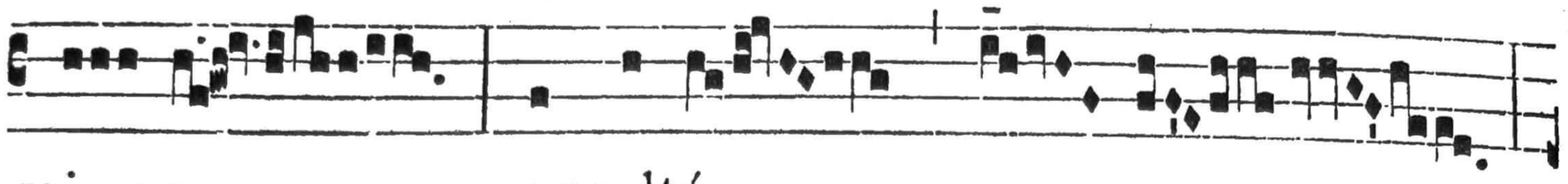

mi- nus : exsulté- mus,



et lae-té- mur in é- a.

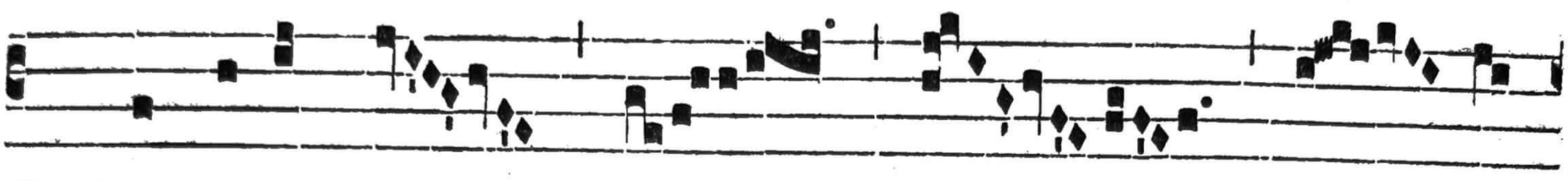

℣. Déxtera Dó- mi-

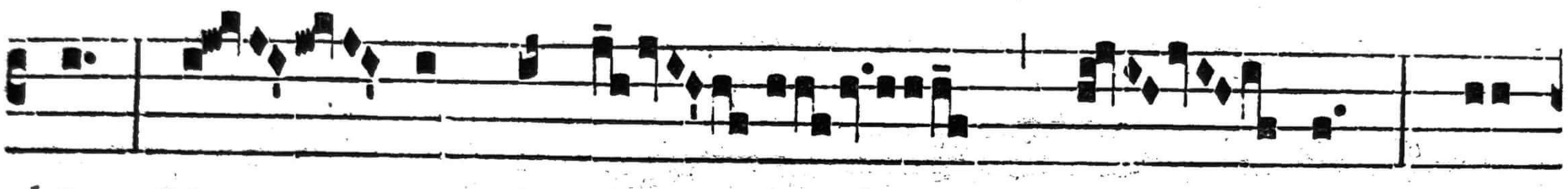

ni fé- cit virtú- tem, dex-

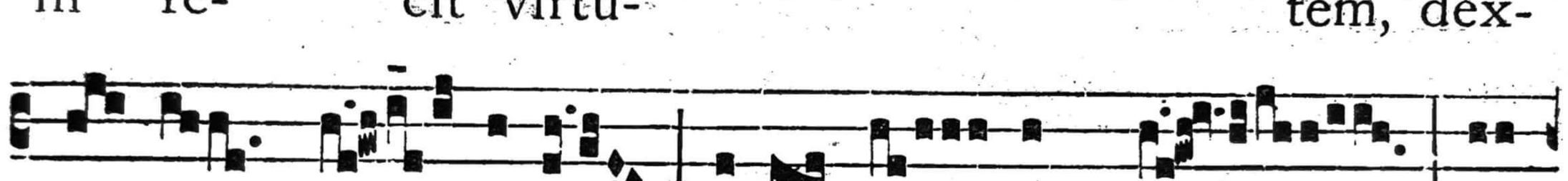

te- ra Dó- mi-ni exal-tá- vit me : dex-

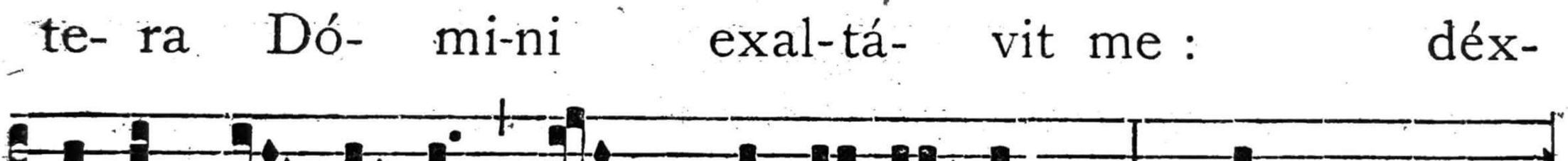

te-ra Dó- mi-ni fé- cit * vir-

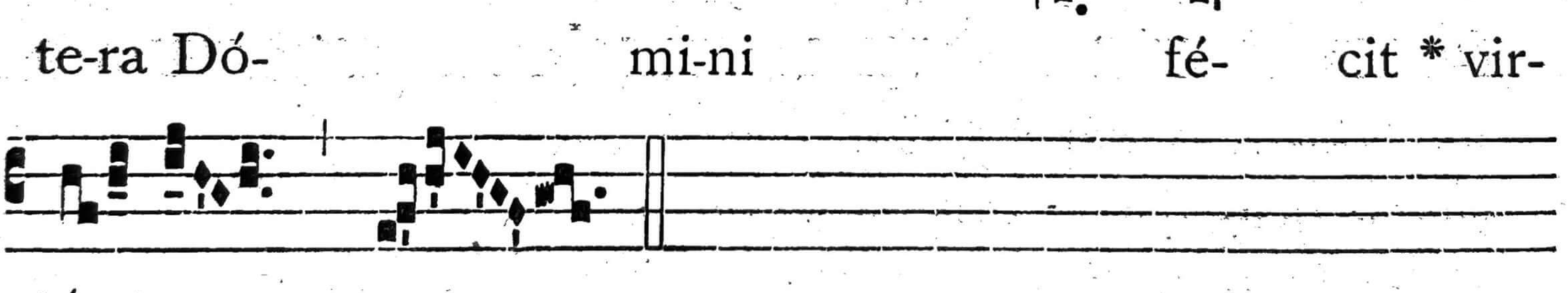

tú- tem.

7.

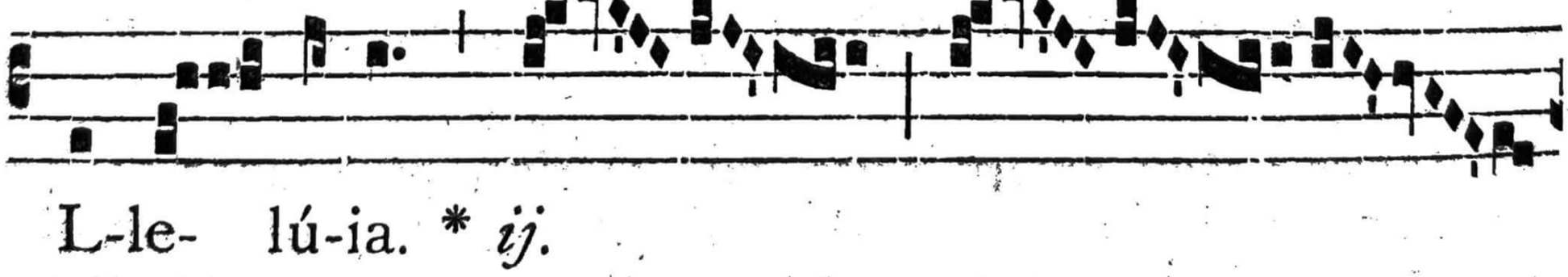

A L-le- lú-ia. * *ij.*

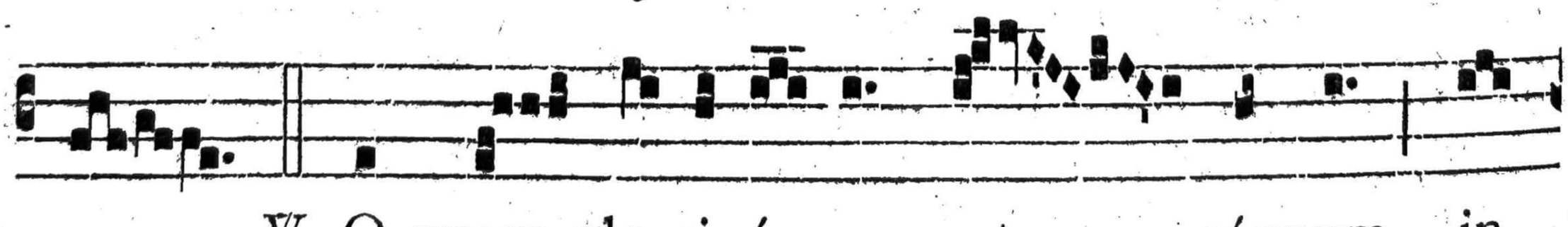

℣. O quam glo-ri- ó- sum est régnum, in

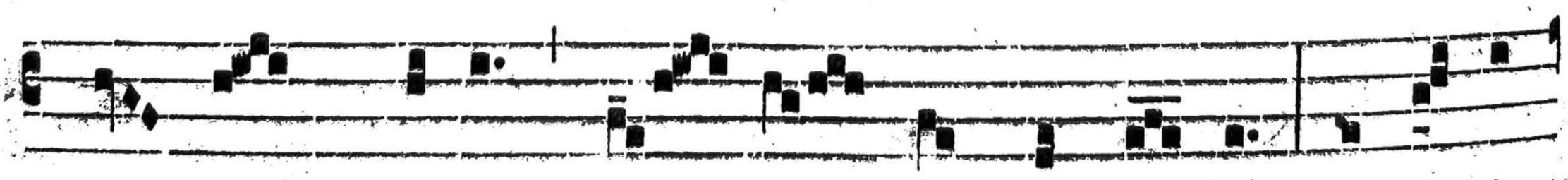

quo cum Chrísto ré- gnant ómnes sáncti, amí-cti

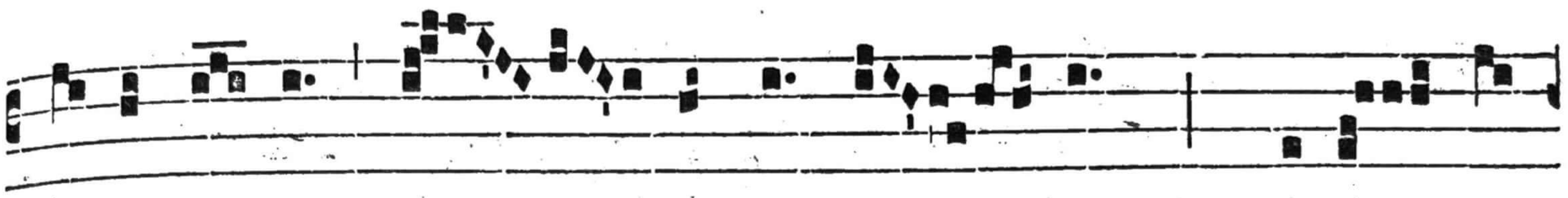

stó- lis ál-bis, se- quúntur A- gnum * quocúmque

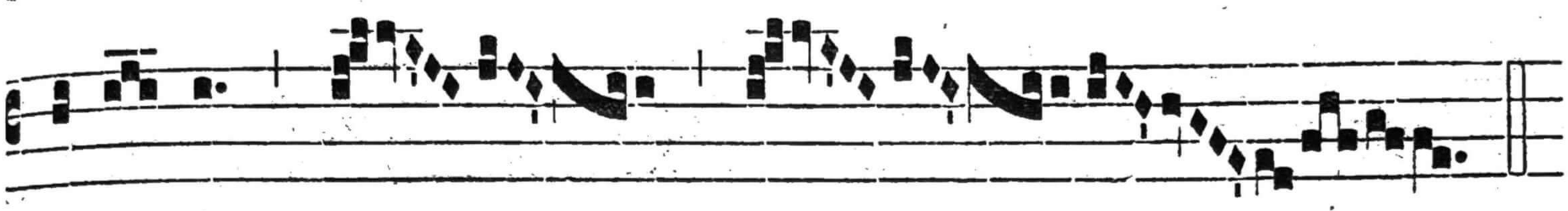

í- e- rit.

Evangelium. Cum audiéritis praélia. *ex Missa* Intret. *de Communi plurim. Mart. Et dicitur* Credo.

Offert. 2.

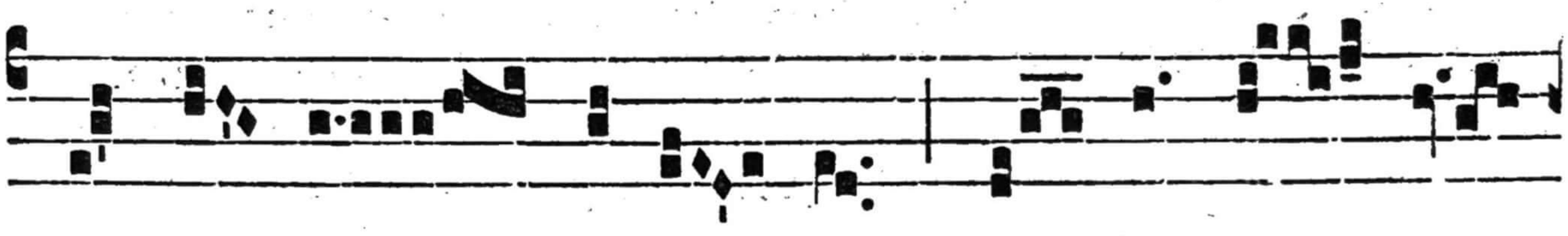

D Exte- ra Dómi- ni * fé- cit vir- tú-

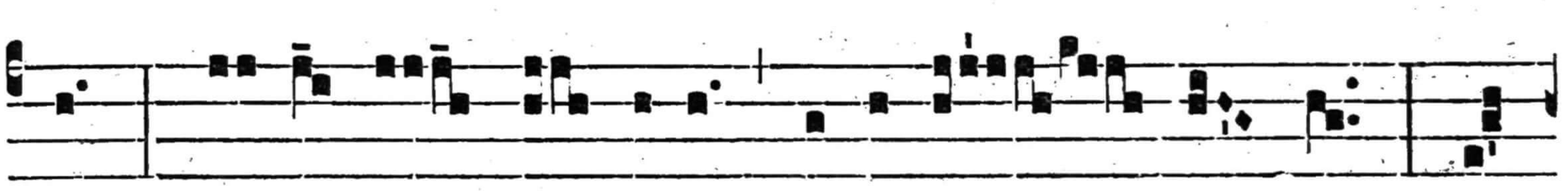

tem, déxte- ra Dó- mini exaltá- vit me : déx-

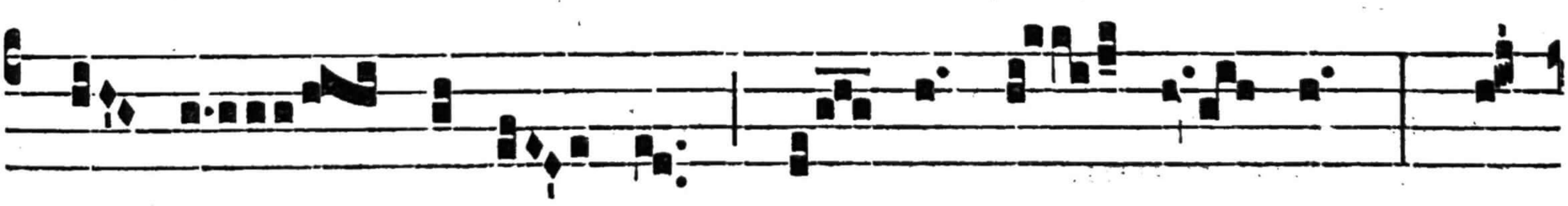

te- ra Dómi- ni fé- cit vir- tú- tem : non

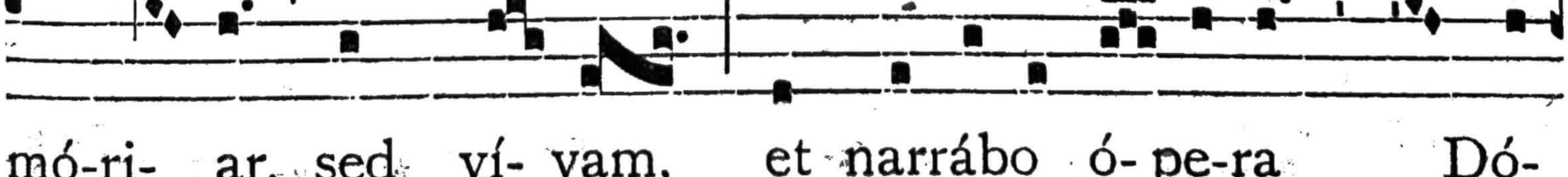

mó-ri- ar, sed ví- vam, et narrábo ó- pe-ra Dó-

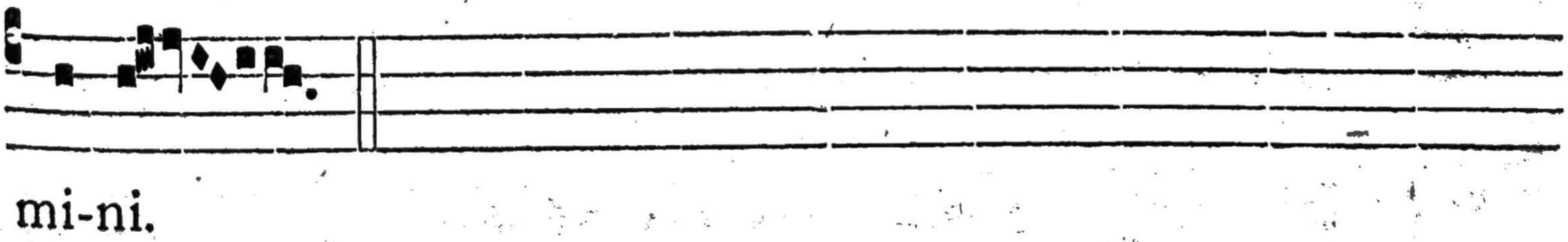

mi-ni.

Secreta.

SAcrifícium, Dómine, quod tibi immolámus, placátus inténde : ut ab omni nos éruat bellórum nequítia, et per vexíllum sanctae Crucis Fílii tui, ad conteréndas adversariórum insídias, nos in tuae protectiónis securitáte constítuat. Per eúmdem Dóminum.

Praefatio de Cruce.

Comm. 4.

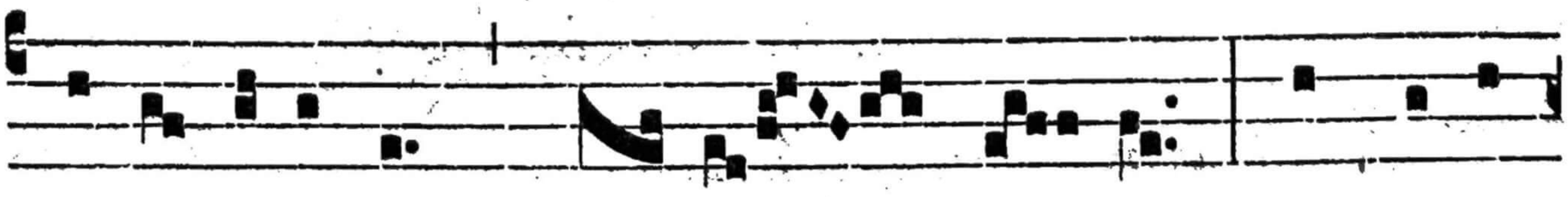

B Ene-dí-cimus * Dé- um caé- li, et co-ram

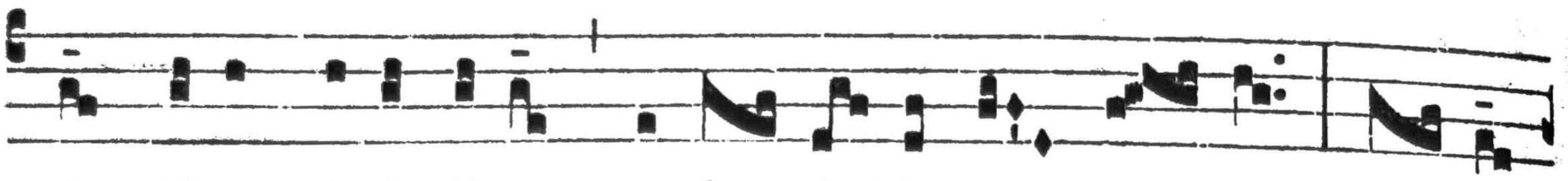

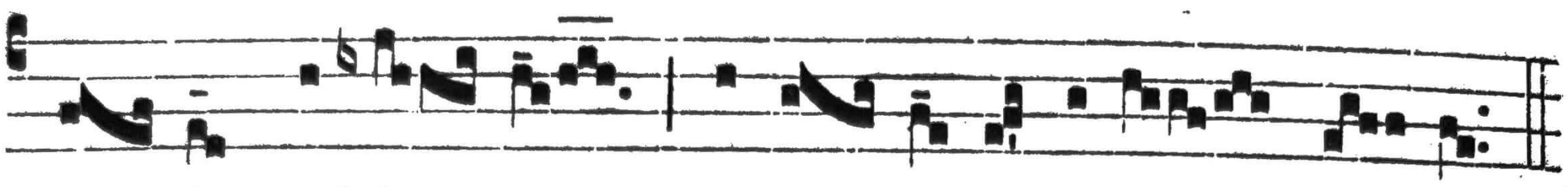

Postcommunio.

℣. Xáudi nos, Deus salutáris noster : et per triúmphum sanctae Crucis a cunctis nos deténde perículis. Per Dóminum.

AD SEXTAM.

Capitulum. *Philipp. 2, 8.*

℣. Hristus factus est pro nobis obédiens usque ad mortem, * mortem autem Crucis.

℟. *br.* Adorámus te Chríste. *ut in die 3. Maii.*

℣. Per sígnum Crúcis de inimícis nóstris.
℟. Líbera nos, Déus nóster.

AD NONAM.

Capitulum. *Philipp. 2, 10-11.*

℣. In nómine Jesu omne genu flectátur, caeléstium, terréstrium et infernórum : † et omnis lingua confiteátur, * quia Dóminus Jesus Christus in glória est Dei Patris.

℟. br.

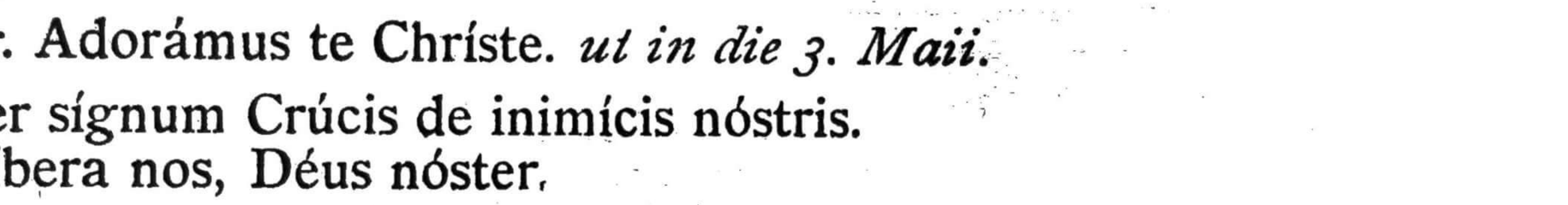

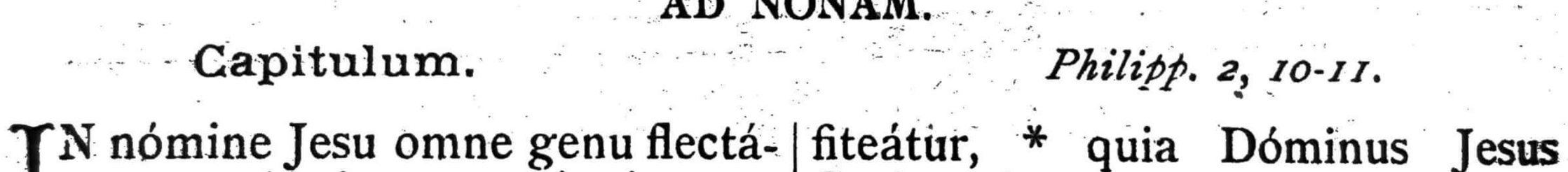

℣. Hoc sígnum Crúcis érit in caélo.
℟. Cum Dóminus ad judicándum vénerit.

IN II. VESPERIS.

Omnia ut in primis, praeter sequentia :

℣. Adorámus te Chríste.

Ad Magnif.
Ant. 1. D 2

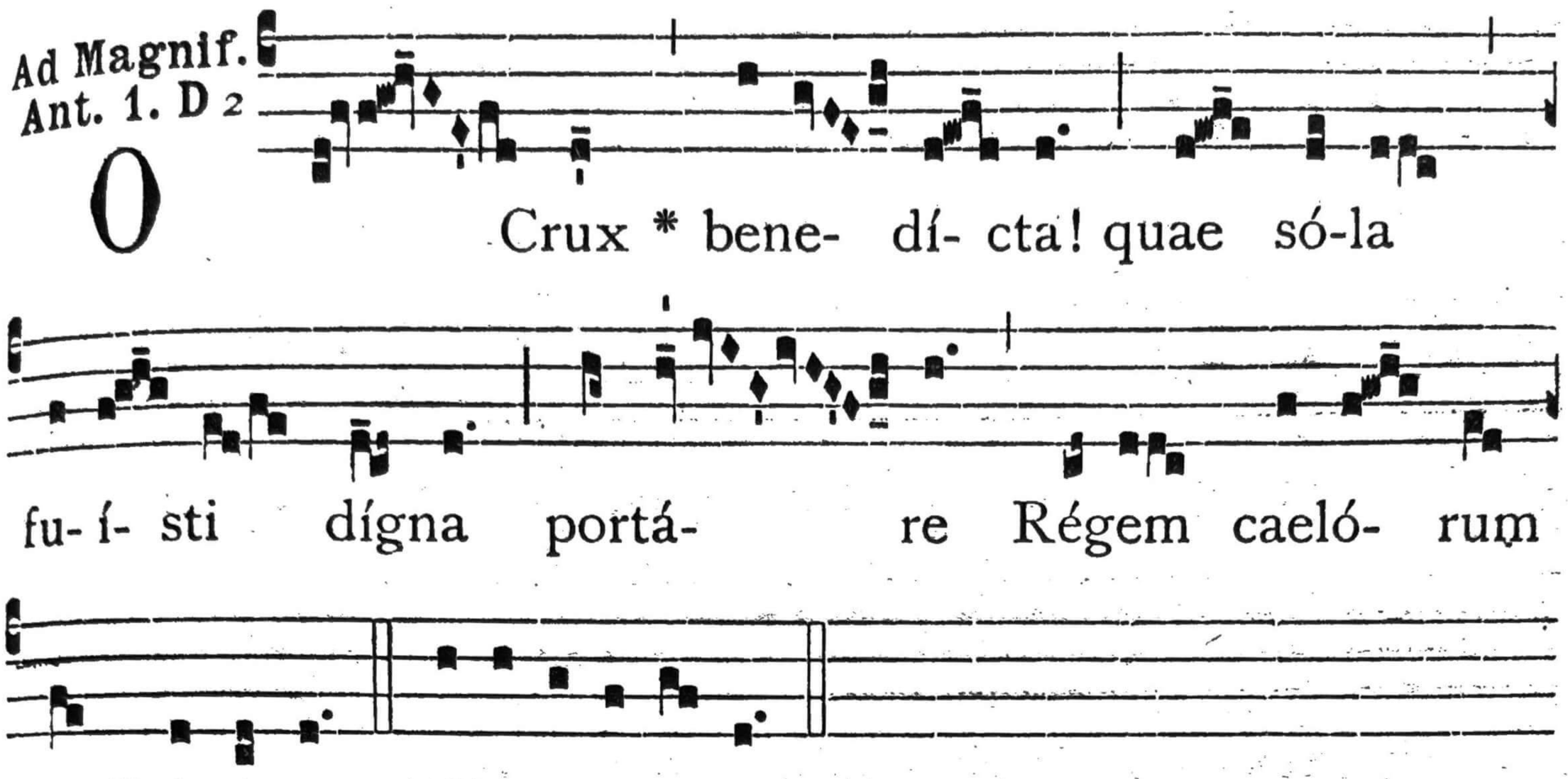

Cant. Magníficat. 1. D².

Oratio.

DEus, qui per Crucem tuam pópulo in te credénti triúmphum contra inimícos concédere voluísti : † quaésumus; ut tua pietáte * adorántibus Crucem victóriam semper tríbuas et honórem : Qui vivis.

---

24. In Vigilia S. Jacobi Apostoli

Hispaniae Patroni.

Intr. 1.

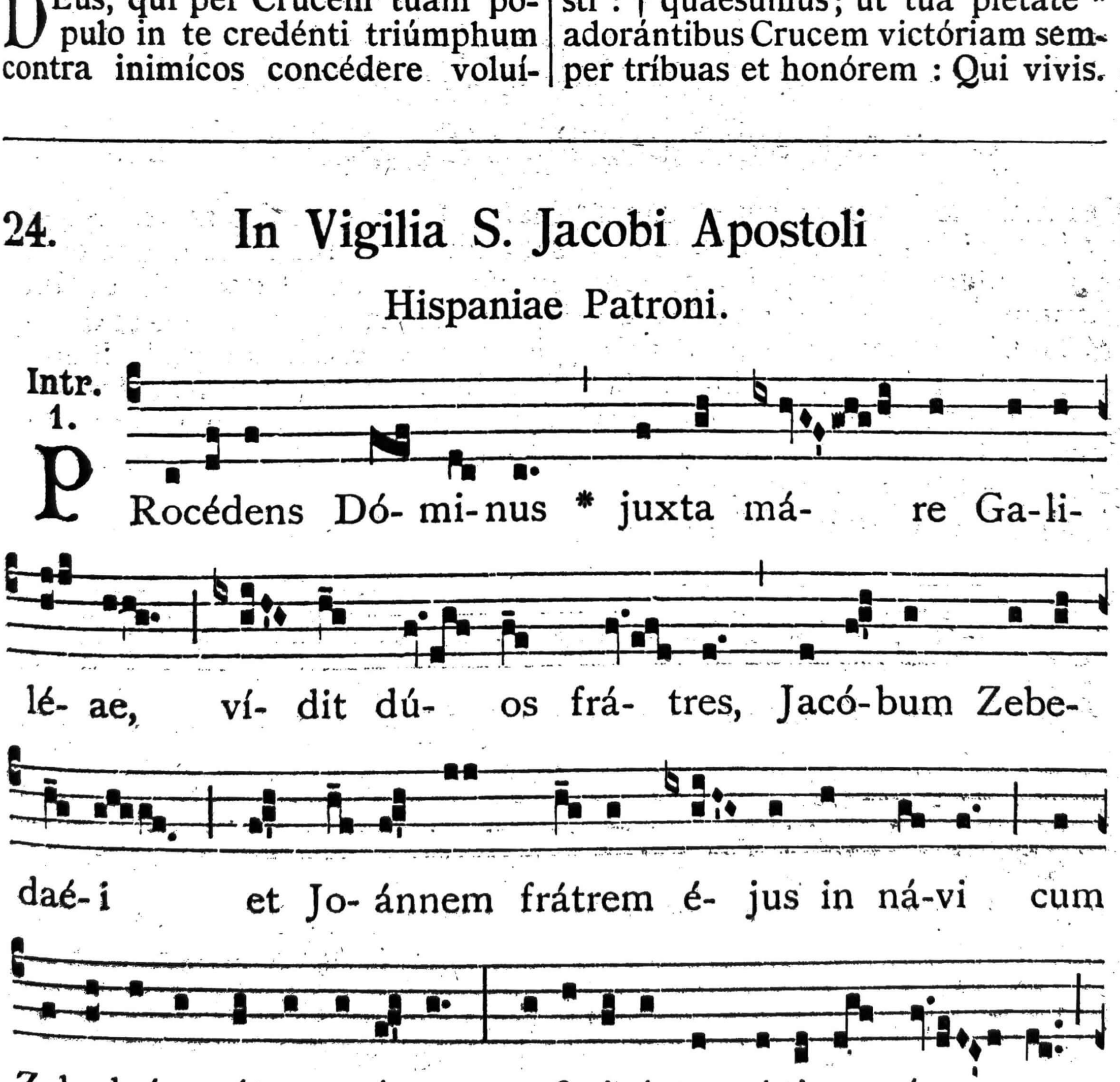

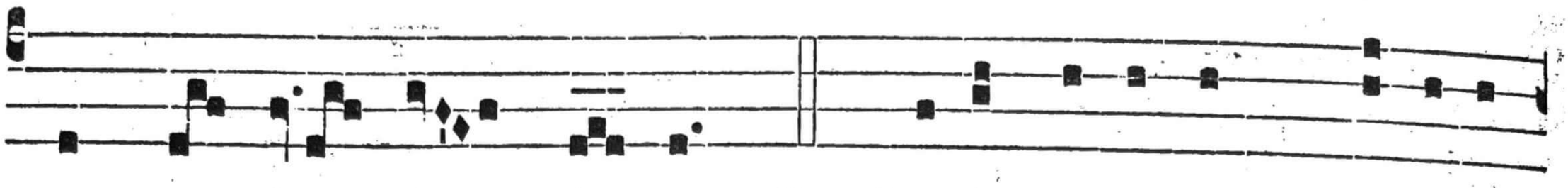

et vo- cá- vit é- os. *Ps.* Caéli enárrant gló-ri- am

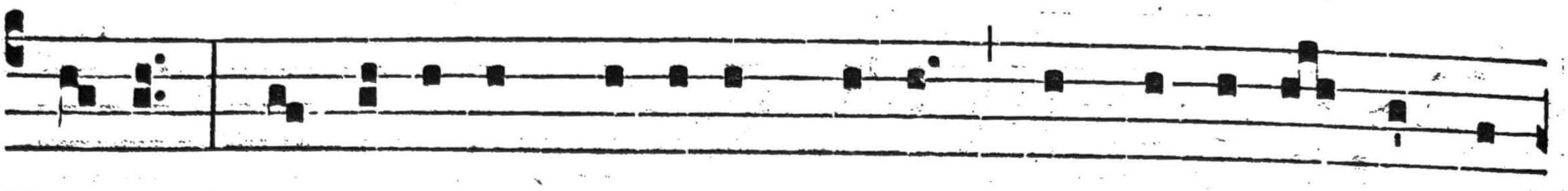

Dé- i : * et ópe-ra mánu-um é-jus annúnti- at firma-

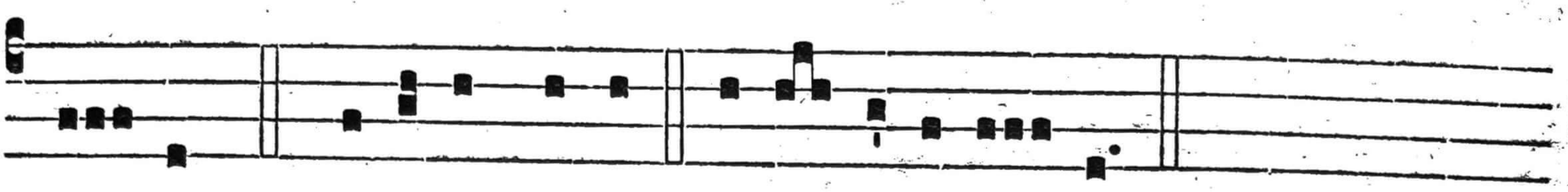

mén-tum. Gló-ri-a Pátri. E u o u a e.

Oratio.

DA, quaésumus omnípotens Deus : * ut beáti Jacóbi Apóstoli tui, quam praevenímus, veneránda solémnitas, et devotiónem nobis áugeat, et salútem. Per Dóminum nostrum.

Et fit commem. S. Christinae Virg. et Mart., ex Missa Me exspectavérunt. *de Communi Virg. 2. loco. Tertia Oratio de S. Maria,* Concéde.

Lectio libri Sapientiae. *Eccli. 44, 25-27 ; 45, 2-4 et 6-9.*

BEnedíctio Dómini super caput justi. Ideo dedit illi Dóminus haereditátem, et divísit illi partem in tríbubus duódecim : et invénit grátiam in conspéctu omnis carnis. Et magnificávit eum in timóre inimicórum, et in verbis suis mónstra placávit. Glorificávit illum in conspéctu regum, et jussit illi coram pópulo suo, et osténdit illi glóriam suam. In fide, et lenitáte ipsíus sanctum fecit illum, et elégit eum ex omni carne. Et dedit illi coram praecépta, et legem vitae, et disciplínae : et excélsum fecit illum. Státuit ei testaméntum aetérnum, et circumcínxit eum zona justítiae : et índuit eum Dóminus corónam glóriae.

Grad. 2.

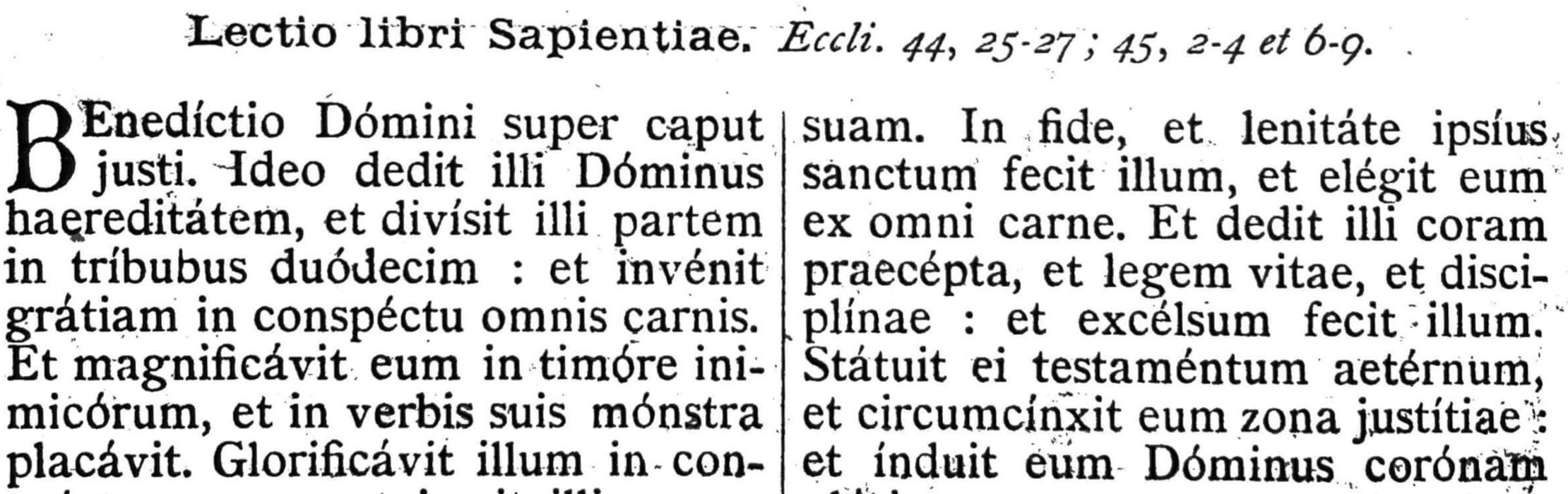

NI-mis * hono-rá- ti sunt amí- ci tú- i,

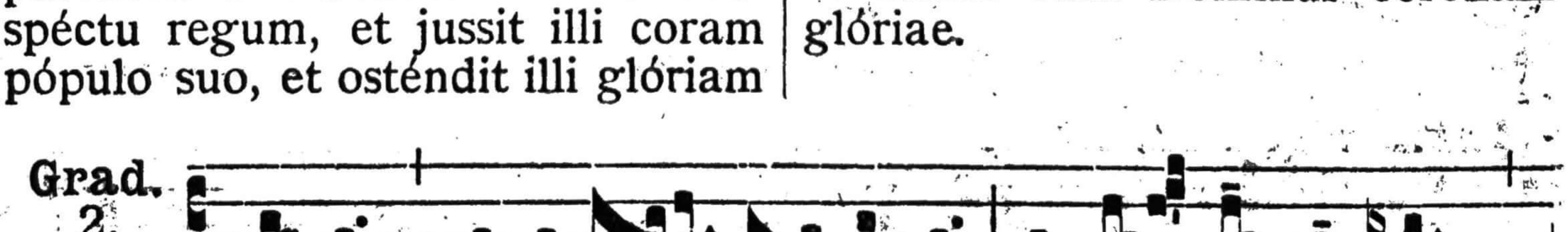

Dé- us : ni-mis confortá- tus

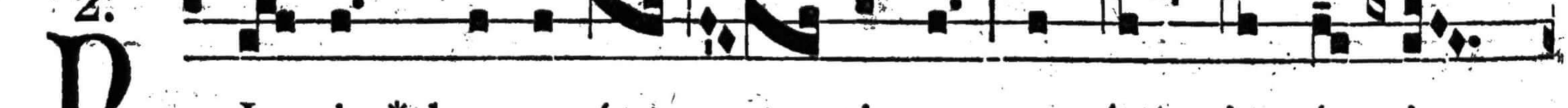

est principá- tus e-ó- rum.

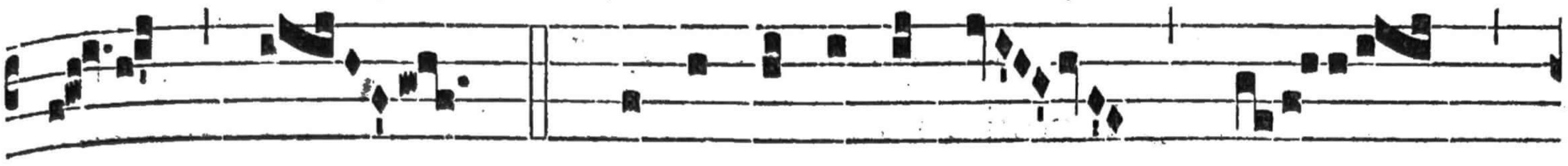

℣. Dinume-rábo é-

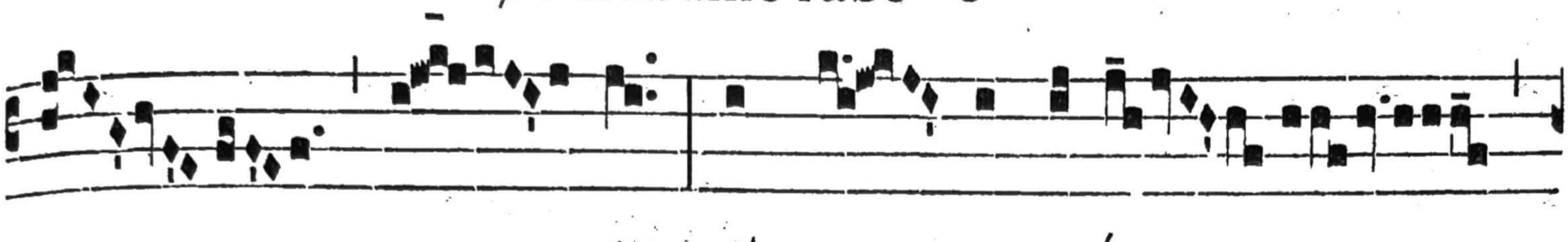

os : et su- per aré-

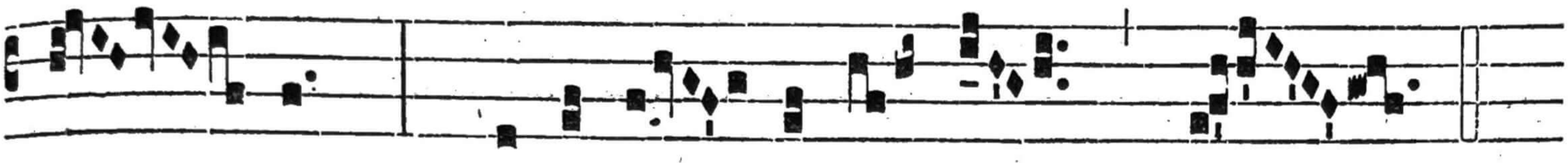

nam * multipli- cabún-tur.

✝ Sequentia sancti Evangelii secundum Marcum. *Marc. 3, 13-20.*

IN illo témpore : Ascéndens Jesus in montem, vocávit ad se quos vóluit ipse : et venérunt ad eum. Et fecit ut essent duódecim cum illo : et ut mítteret eos praedicáre. Et dedit illis potestátem curándi infirmitátes, et ejiciéndi dæemónia. Et impósuit Simóni nomen Petrus : et Jacóbum Zebedaéi, et Joánnem fratrem Jacóbi, et impósuit eis nómina Boanérges, quod est fílii tonítrui : et Andréam, et Philíppum, et Bartholomaéum, et Matthaéum, et Thomam, et Jacóbum Alphaéi, et Thaddaéum, et Simónem Cananaéum, et Judam Iscariótem, qui et trádidit illum. Et véniunt ad domum : et convénit íterum turba, ita ut non possent neque panem manducáre.

Offertorium. Glória et honóre. *de Communi unius Mart. non Pont. 2. loco.*

Secreta.

APostólici reverèntia cúlminis offeréntes tibi sacra mystéria, Dómine, quaésumus : ut beáti Jacóbi Apóstoli tui suffrágiis, cujus natalítia praevenímus, plebs tua semper et sua vota deprómat, et desideráta percípiat. Per Dóminum.

Comm. 8.

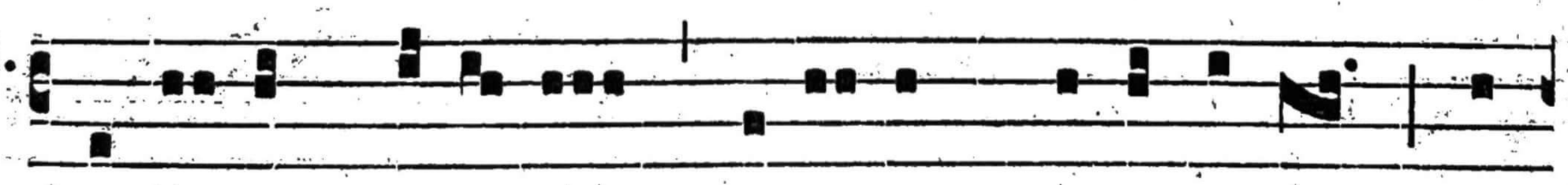

℣. Ocá- vit Dóminus * Jacó-bum Zebedaé- i, et

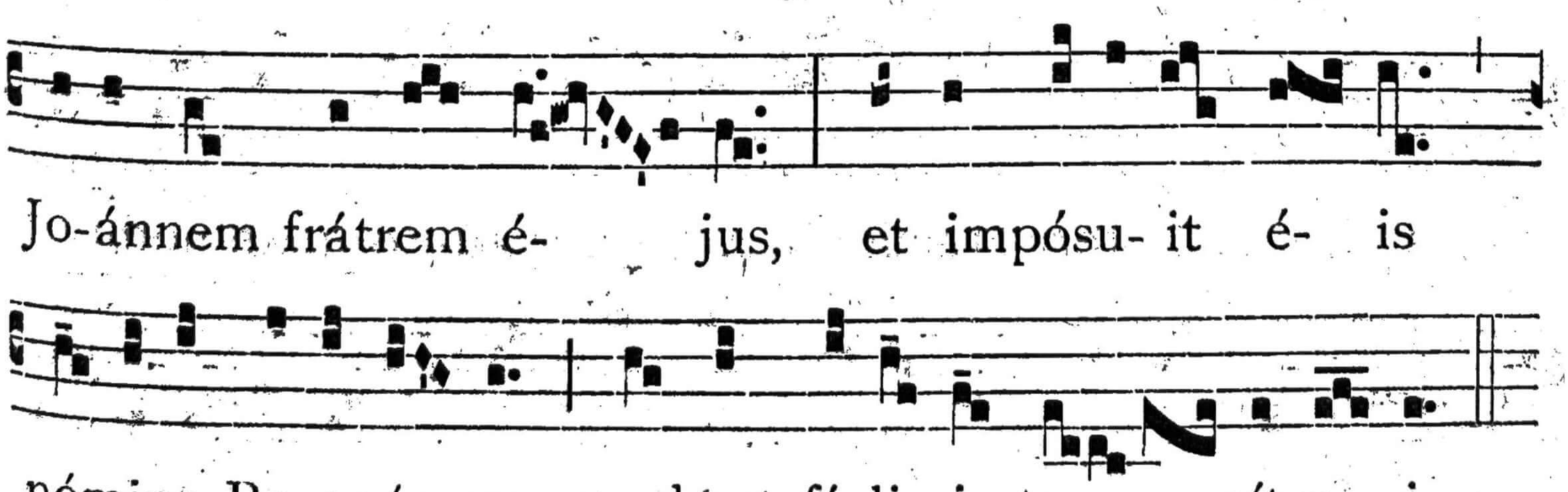

Jo-ánnem frátrem é- jus, et impósu- it é- is

nómina Bo-anér-ges, quod est fí- li- i to- nítru- i.

Postcommunio.

SAncti Apóstoli tui Jacóbi, quaésumus Dómine, supplicatióne placátus : et véniam nobis tríbue, et remédia sempitérna concéde. Per Dóminum.

25. S. JACOBI APOSTOLI HISPANIAE PATRONI.

Duplex I. classis cum Octava communi.

IN I. VESPERIS.

Antiphonae de Laudibus. Psalmi ut in I. Vesperis de Communi Apostolorum.

Capitulum. Fratres : Puto. *ut infra ad Laudes,* (53).

Hymn. 7.

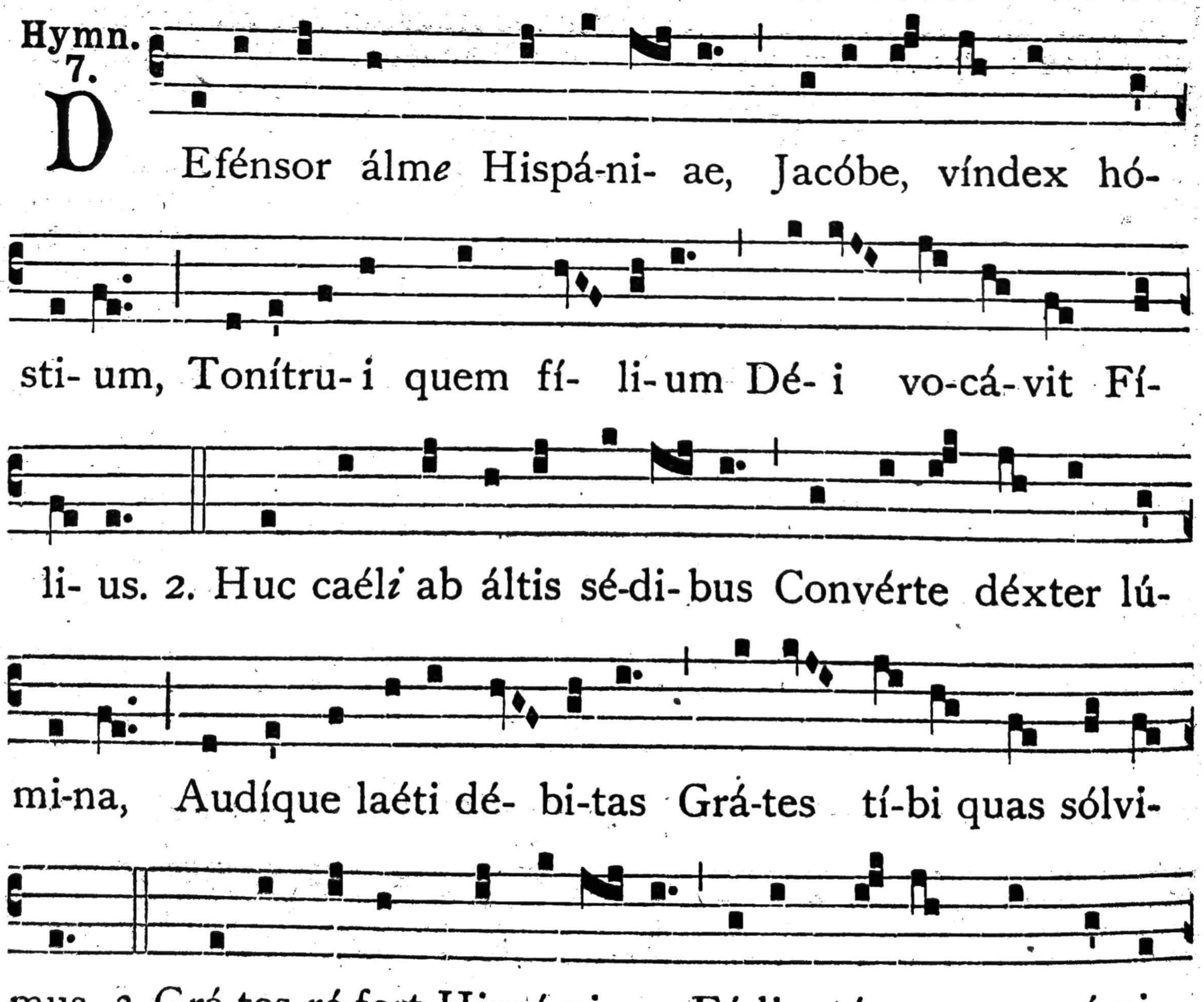

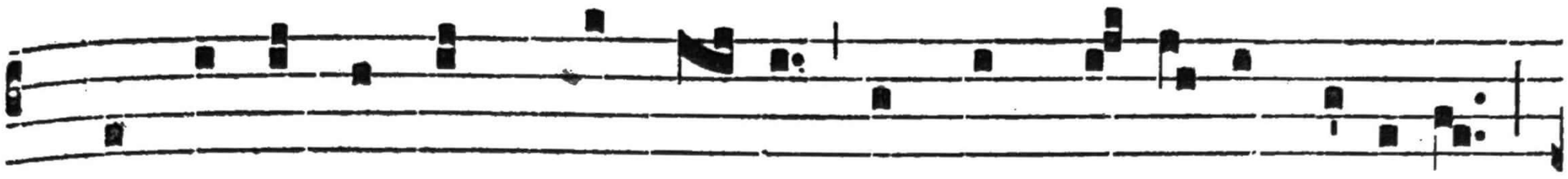

4. Tu, caéca nox atqu*e* ímpi- a Nos cum te-né-ret váni-tas,

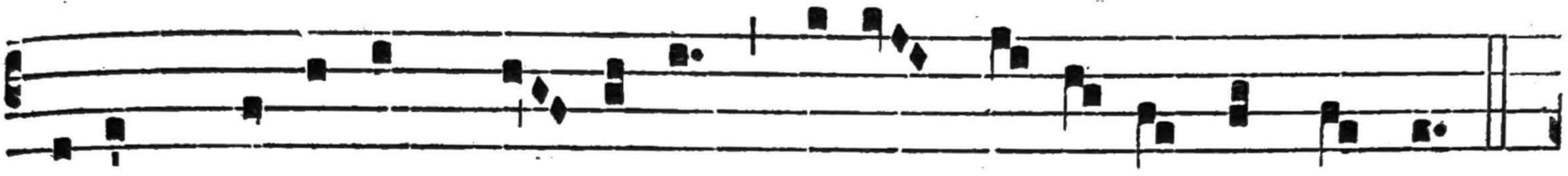

Lúcem sa-lú-tis prí- mi-tus Oris I-bé-ris ímpe-tras.

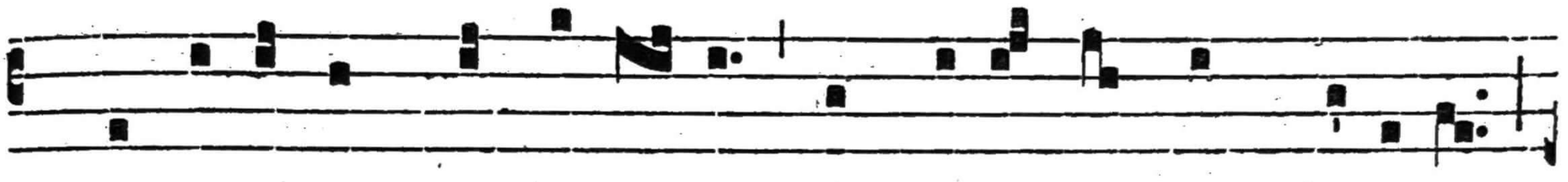

5. Tu, bélla cum nos cínge-rent, Es vísus íps*o* in praéli- o,

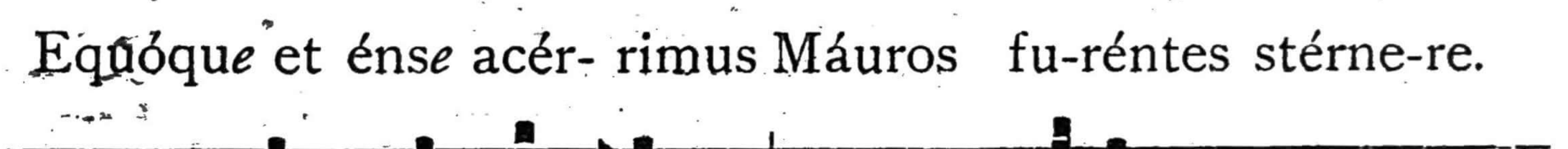

Eqúóqu*e* et énse acér- rimus Máuros fu-réntes stérne-re.

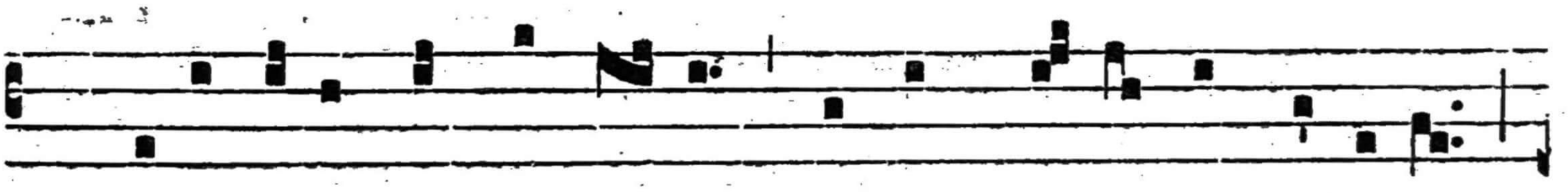

6. Fré-ti tú-o nos pígno- re, Lárgum tú- o te múne-re

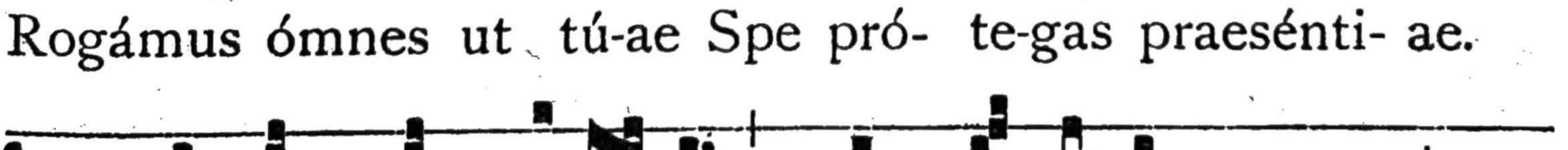

Rogámus ómnes ut tú-ae Spe pró- te-gas praesénti- ae.

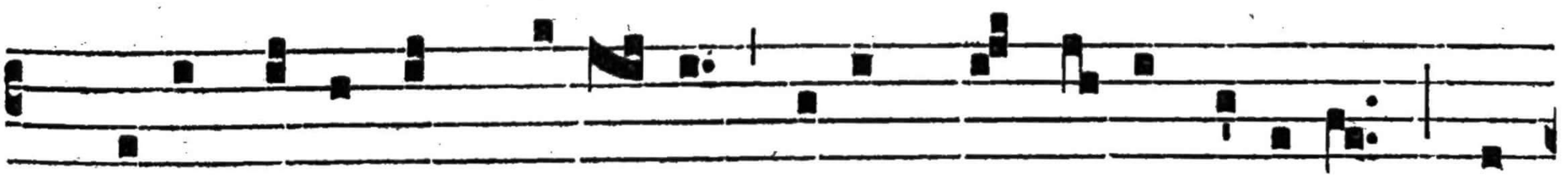

7. Dé-o Pátri sit gló-ri- a, Ejúsque só- li Fí-li- o, Cum

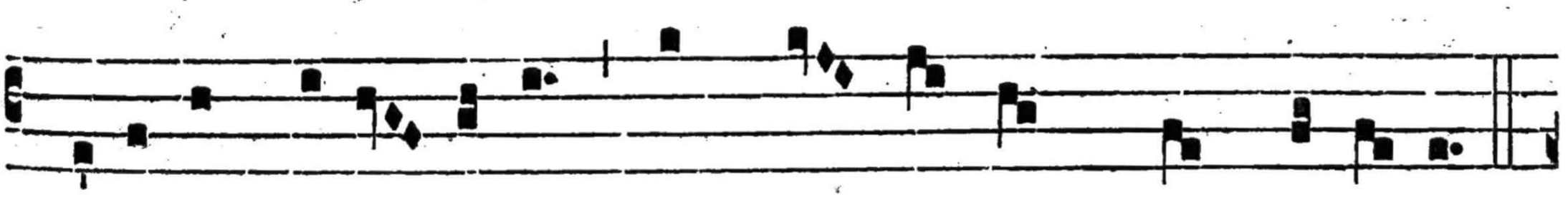

Spí-ri-tu Pará- cli-to, Et nunc, et ómn*e* in saécu-lum.

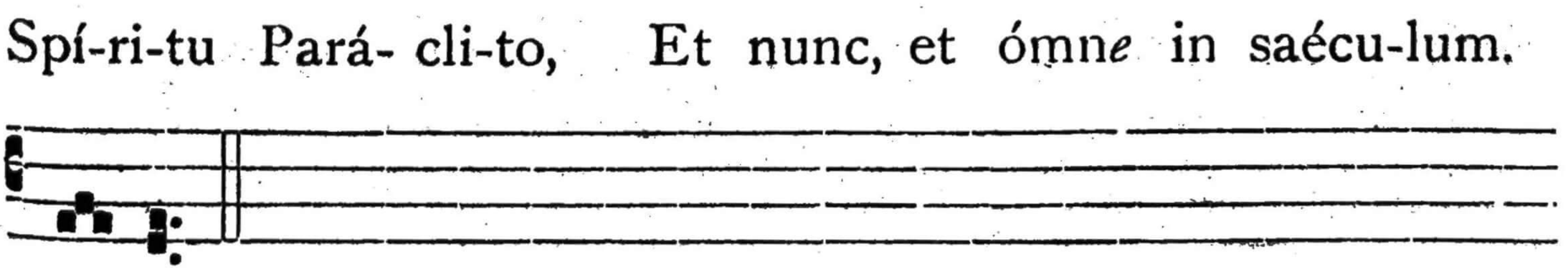

Amen.

℣. In ómnem térram exívit sónus eórum.
℟. Et in fínes órbis térra vérba eórum.

Ad Magnif. Ant. 3. a 2

M I-sit He-ródes rex * má- nus ut afflíge-ret quós-
dam de Eccle-si-a. Occí-dit autem Ja-có-bum frátrem
Jo- ánnis gládi- o. *T. P.* Alle-lú-ia. E u o u a e.

Cant. Magníficat. 3. a². — *Oratio.* Esto, Dómine. (34).

AD LAUDES, ET PER HORAS.

Psalmi de Dominica, ut in Festis.

1. Ant. 1. f

A Ccéssit ad Jé- sum * má-ter fi-li- ó-rum Zebedaé-i
cum fí- li- is sú- is, adó-rans et pé-tens á-liquid ab é- o.
T. P. Alle-lú- ia. E u o u a e.

2. Ant. 2. D

D IC ut sé-de- ant * hi dú- o fí-li- i mé- i,
únus ad déxte-ram tú-am, et
únus ad si-nístram in régno tú- o. *T. P.* Alle-lú- ia.

3. Ant. 7. c

E u o u a e. P Otéstis bí-be-re * cá-li-cem quem

é-go bi-bi-túrus sum? Dí-cunt é- i : Póssumus. *T. P.* Alle-

lú- ia. E u o u a e.

4. Ant. 8. G

C A-li-cem * qui-dem mé-um bibé-tis : sedé-re autem ad déxte-ram mé-am vel sinístram non est mé-um dá-re vó-bis, sed quíbus pará-tum est a Pátre mé- o. *T. P.* Alle-lú- ia. E u o u a e.

5. Ant. 5. a

Q Ui-cúmque * vo-lú- e-rit inter vos má-jor fí- e-ri, sit véster minís-ter. *T. P.* Alle-lú- ia. E u o u a e.

Capitulum. *1. Cor. 4, 9.*

FRatres : Puto quod Deus nos Apóstolos novíssimos ostén-dit, † tamquam morti destinátos :* quia spectáculum facti sumus mundo, et Angelis, et homínibus.

Hymn. 7.

J Esu, sá-lus mortá-li- um, Nóbis á-des dum dí-ci-mus Láudes patróno Hispá- ni-ae, Tú-am ca-néntes gló-



ri- am. 2. Laudándus hic est úni- ce Quod prímus in cer-



támi-ne Apósto-lis ex ómnibus Pro te pro-fú-dit sán-

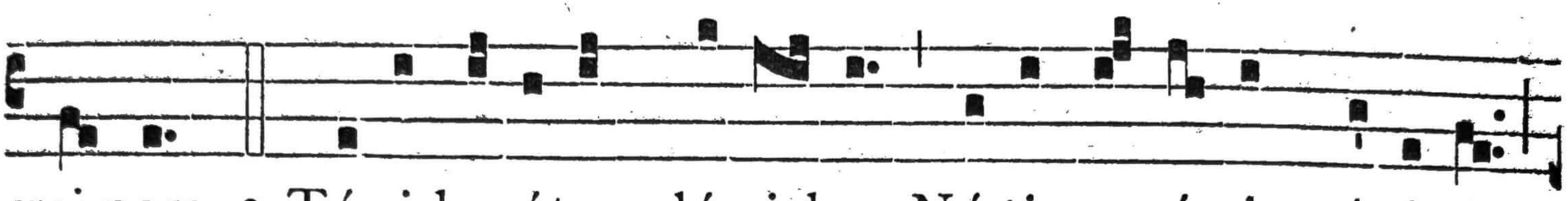

gui-nem. 3. Tú- i be-átus plú-ri-bus Nó-tis amó-ris máximi :

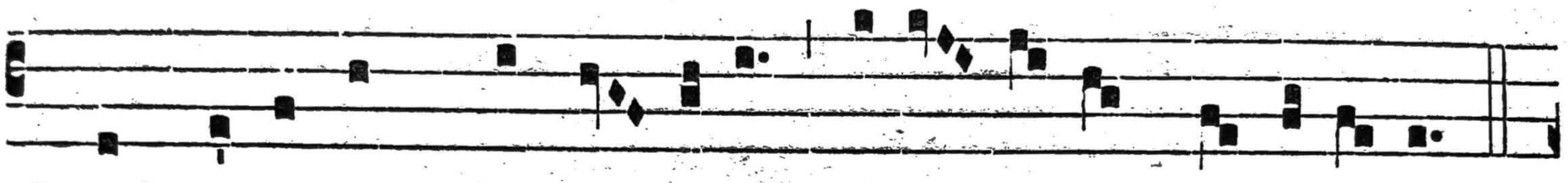

Quod téstis usqu*e* intér- fu- it Recón-di- tis mysté-ri- is.

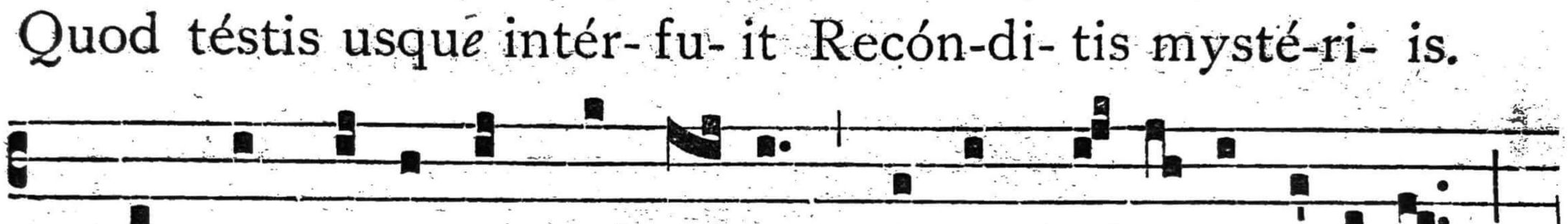

4. Seu vi pot-éntis déxte- rae Súrgit Ja- í- ri fí-li- a,

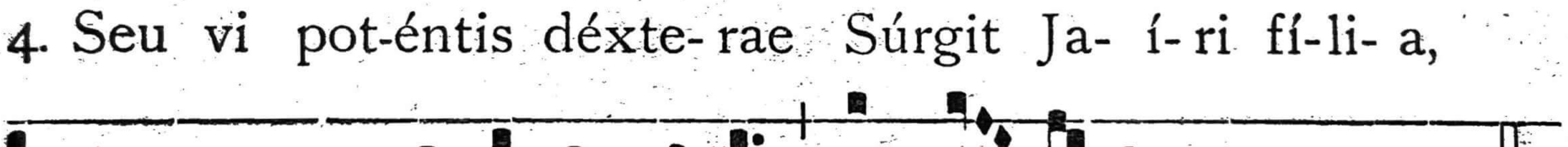

Quand*o* in pa-térnis aé-dibus Est ex-ci-tát*a* ab ínfe-ris.

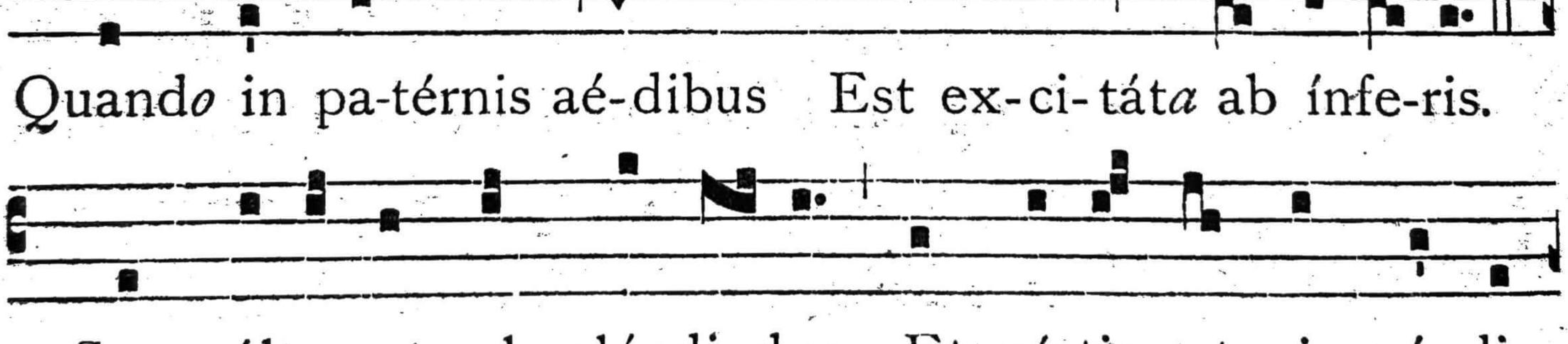

5. Seu vúltus ut sol spléndi- dus, Et véstis ut nix cándi-

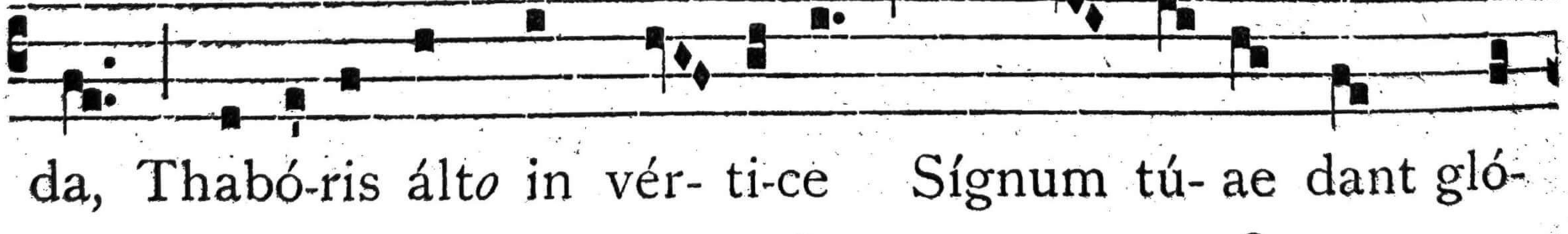

da, Thabó-ris ált*o* in vér- ti-ce Sígnum tú- ae dant gló-

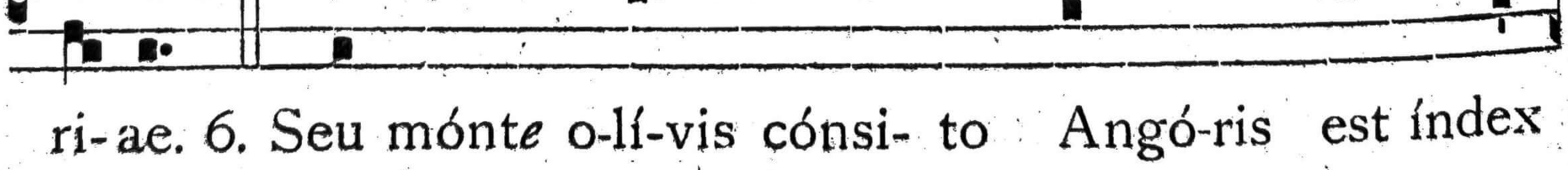

ri-ae. 6. Seu mónt*e* o-lí-vis cónsi- to Angó-ris est índex



tú- i Súdor tú-o de cór-po-re Ceu gút- ta má-nans sán-

gui-nis. 7. Dé-o Pátri sit gló-ri- a, Ejúsque só-li Fí-

li- o, Cum Spí-ri-tu Pará- cli-to, Et nunc, et ómne in

saécu-lum. Amen.

℣. Annuntiavérunt ópera Déi.
℟. Et fácta éjus intellexérunt.

Ad Bened.
Ant. 4. E

VI-si-távit nos * per sánctum sú-um Apósto-lum,

et fé-cit sa-lú- tem de in-imí-cis nóstris Dóminus Dé- us

nóster. *T. P.* Alle-lú- ia. E u o u a e.

Oratio.

GÆSto, Dómine, plebi tuae sanctificátor et custos : † ut beáti Jacóbi Apóstoli tui munita praesídiis, * et conversatióne tibi pláceat, et secúra mente desérviat. Per Dóminum nostrum.

AD TERTIAM.

Capitulum de Laudibus, (53).

℟. *br.* In ómnem térram. ℣. Constítues éos. *de Communi.*

AD MISSAM.

Intr. 1.

POnam * in é- is sí- gnum, dí-cit Dó- minus : et

mít-tam ex é- is ad é- os, qui non audi- é- runt de

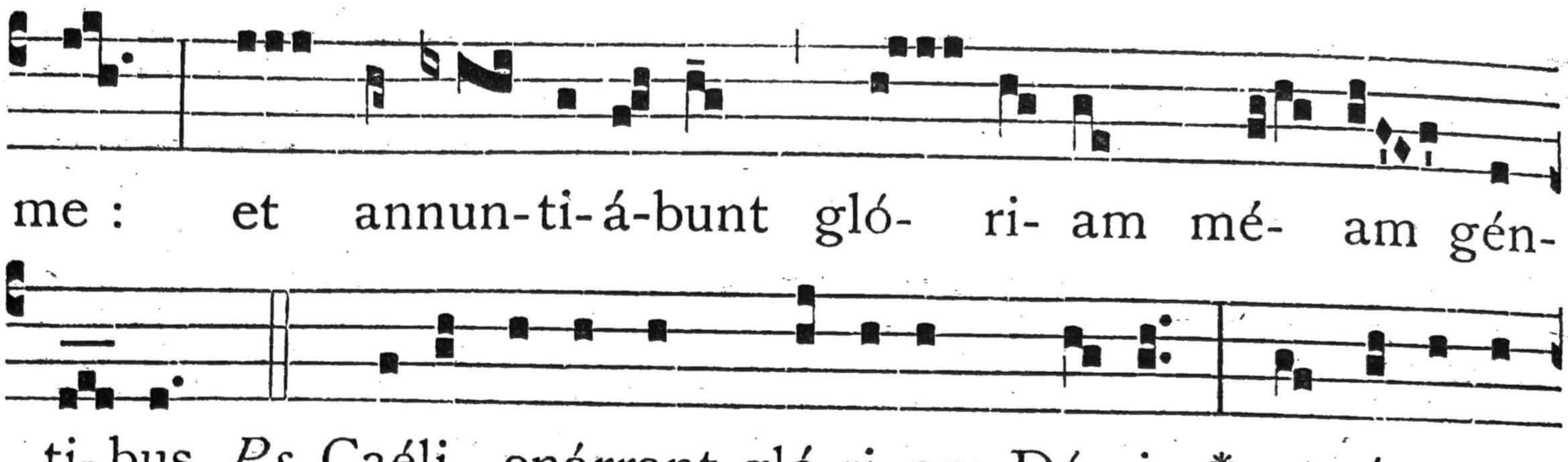

ti-bus. *Ps.* Caéli enárrant gló-ri- am Dé- i : * et ópe-ra

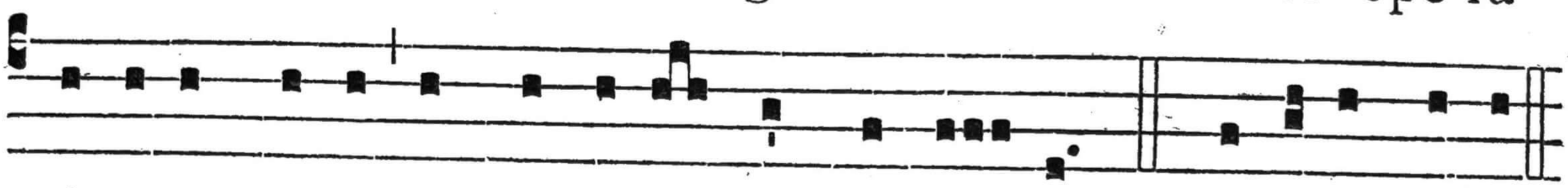

mánu-um é-jus annúnti- at firmamén-tum. Gló-ri- a Pátri.

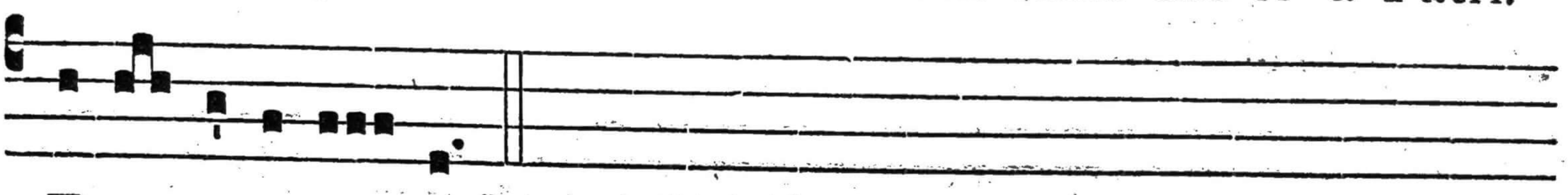

E u o u a e.

Oratio ut supra ad Laudes, (55).

Lectio Epistolae beati Pauli Apostoli ad Corinthios. *1. Cor. 4, 9-15.*

FRatres : Puto quod Deus nos Apóstolos novíssimos osténdit, tamquam morti destinátos : quia spectáculum facti sumus mundo, et Angelis, et homínibus. Nos stulti propter Christum, vos autem prudéntes in Christo : nos infírmi, vos autem fortes : vos nóbiles, nos autem ignóbiles. Usque in hanc horam et esurímus, et sitímus, et nudi sumus, et cólaphis caédimur, et instábiles sumus, et laborámus operántes mánibus nostris : maledícimur, et benedícimus : persecutiónem pátimur, et sustinémus : blasphemámur, et obsecrámus : tamquam purgaménta hujus mundi facti sumus, ómnium peripséma usque adhuc. Non ut confúndam vos, haec scribo, sed ut fílios meos caríssimos móneo. Nam si decem míllia paedagogórum habeátis in Christo : sed non multos patres. Nam in Christo Jesu per Evangélium ego vos génui.

Grad. 3.

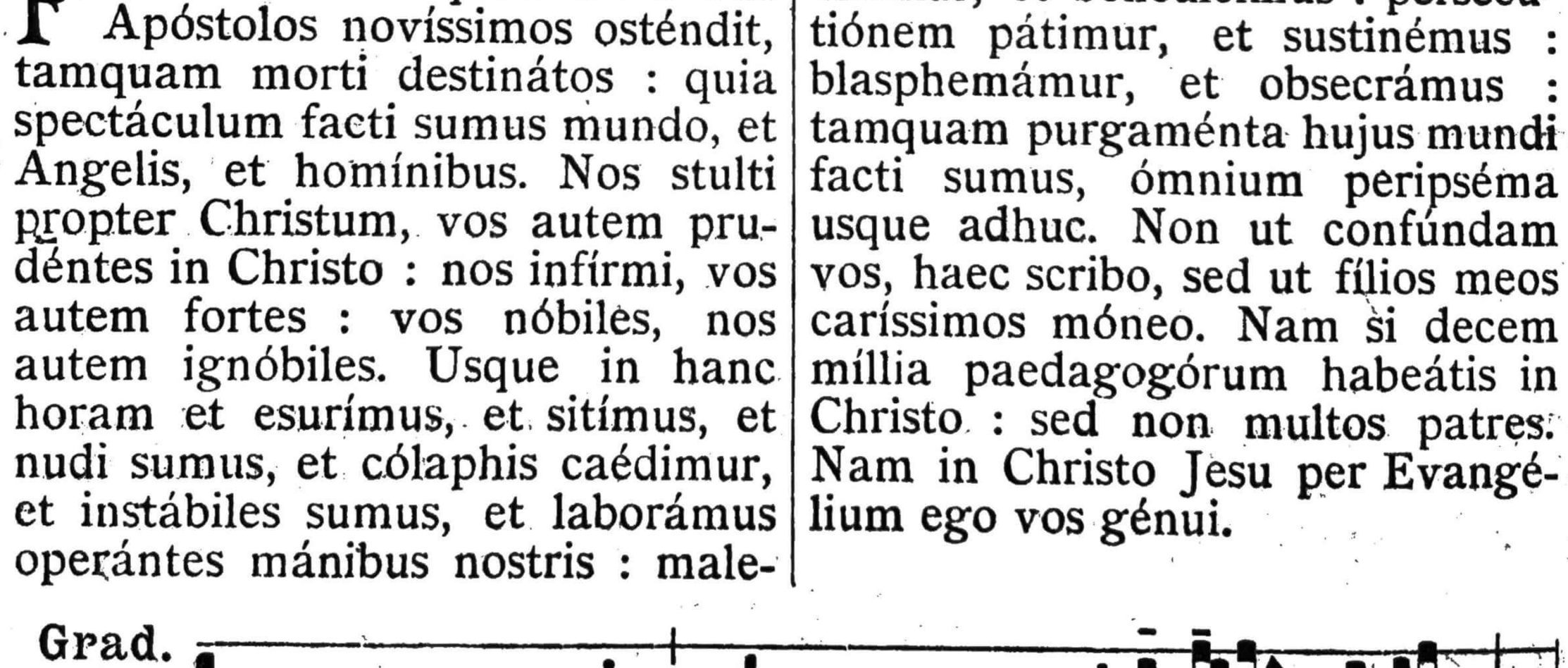

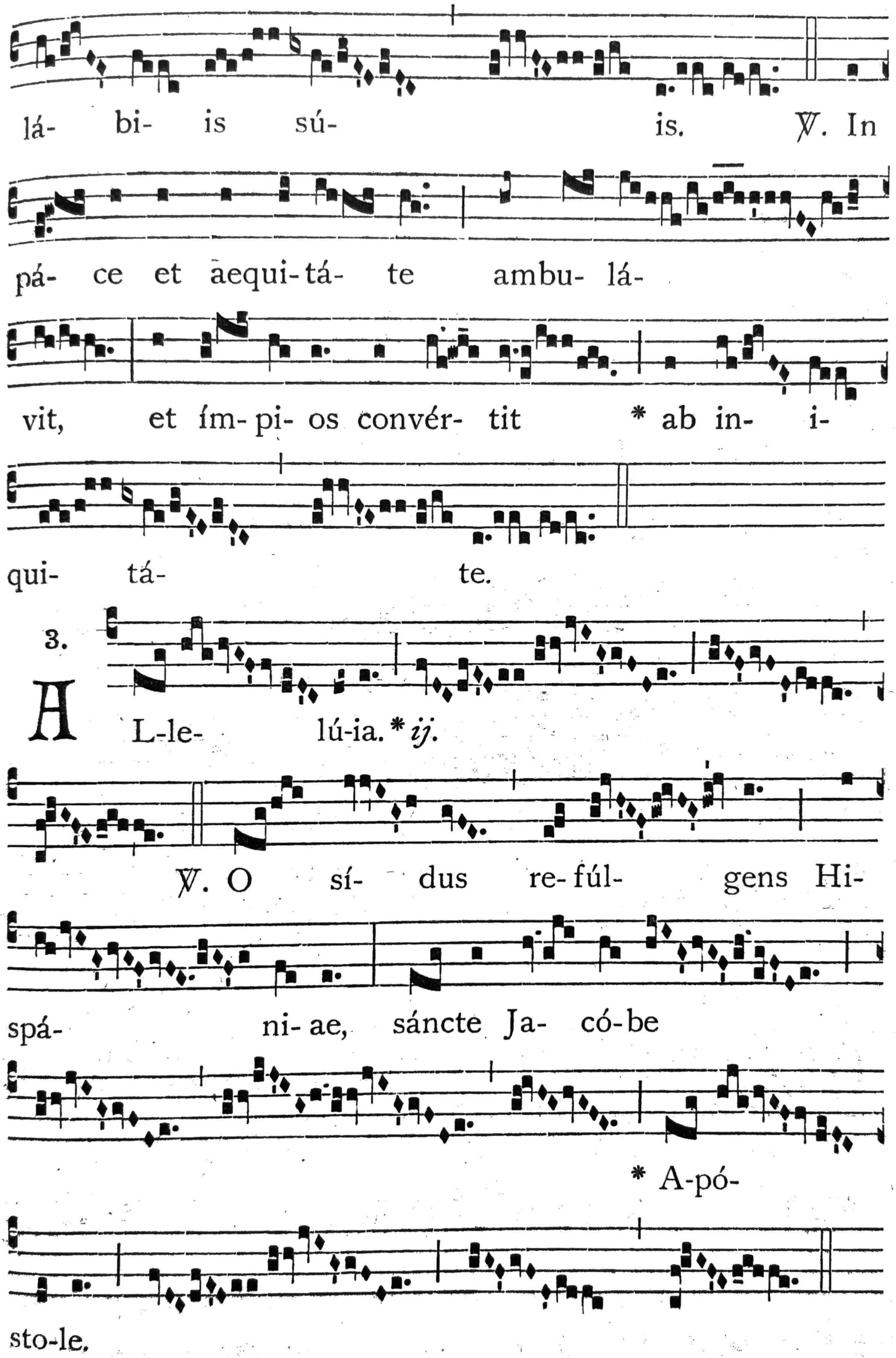

In Missis votivis post Septuagesimam, omissis Allelúia *et* ℣. *sequenti, dicitur Tractus* Desidérium. *de Communi unius Mart. Ront.* 1. *loco.*

Tempore Paschali Allelúia, allelúia. ℣. Confitebúntur. Allelúia. ℣. Posuísti. *de Communi Mart. Tempore Paschali.*

✠ Sequentia sancti Evangelii secundum Matthaeum.

Matth. 20, 20-23.

IN illo témpore : Accéssit ad Jesum mater filiórum Zebedaéi cum fíliis suis, adórans et petens áliquid ab eo. Qui dixit ei : Quid vis? Ait illi : Dic, ut sédeant hi duo fílii mei, unus ad déxteram tuam, et unus ad sinístram in regno tuo. Respóndens autem Jesus, dixit : Nescítis quid petátis. Potéstis bíbere cálicem, quem ego bibitúrus sum? Dicunt ei : Póssumus. Ait illis : Cáli-cem quidem meum bibétis : sedére autem ad déxteram meam vel sinístram, non est meum dare vobis, sed quibus parátum est a Patre meo.

Et dicitur Credo.

Offert. 4.

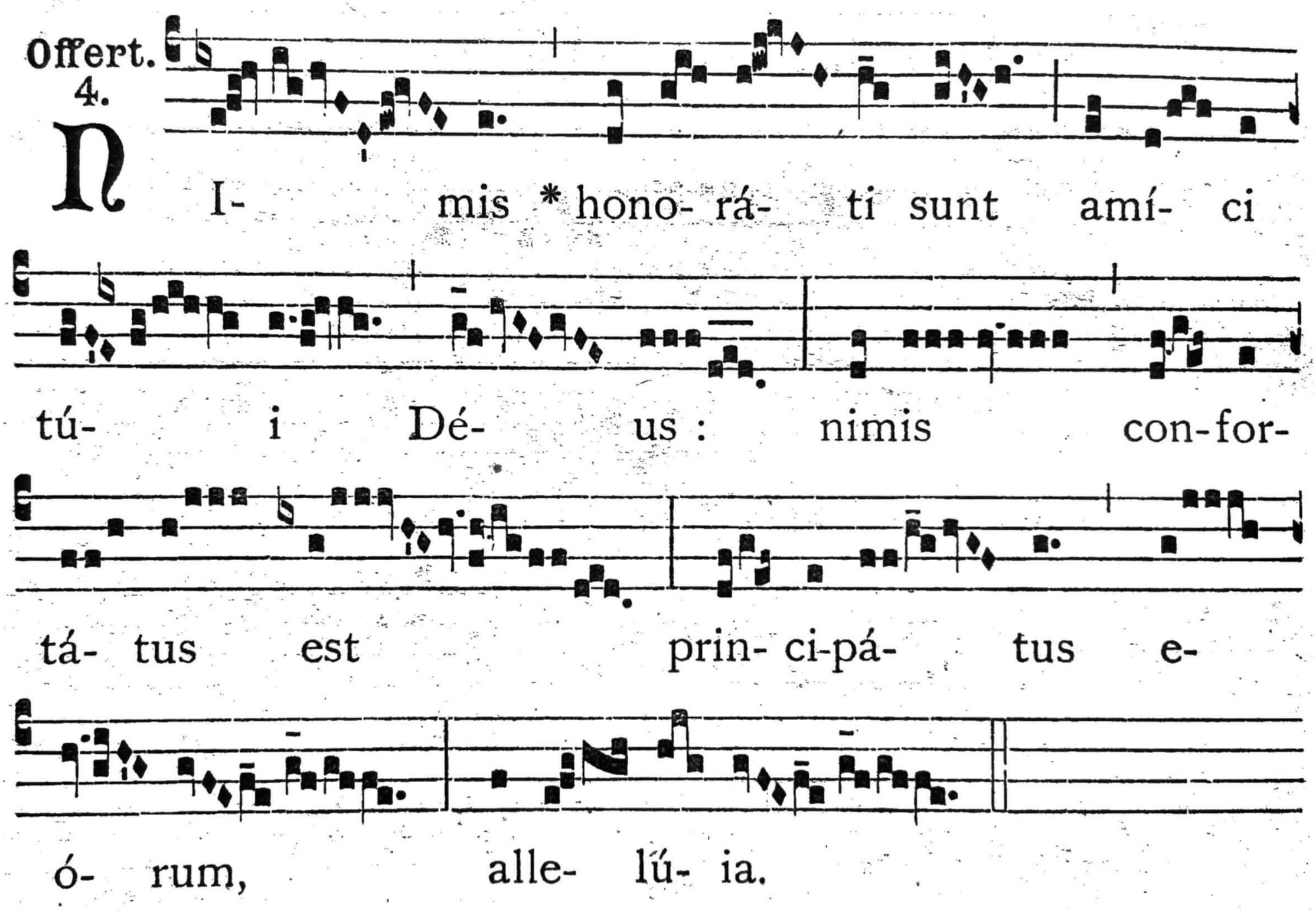

Secreta.

OBlatiónes pópuli tui, quaésumus, Dómine, beáti Jacóbi Apóstoli tui pássio beáta concíliet : et quae nostris non aptae sunt méritis, fiant tibi plácitae ejus deprecatióne. Per Dóminum.

Praefatio de Apostolis.

Comm. 3.

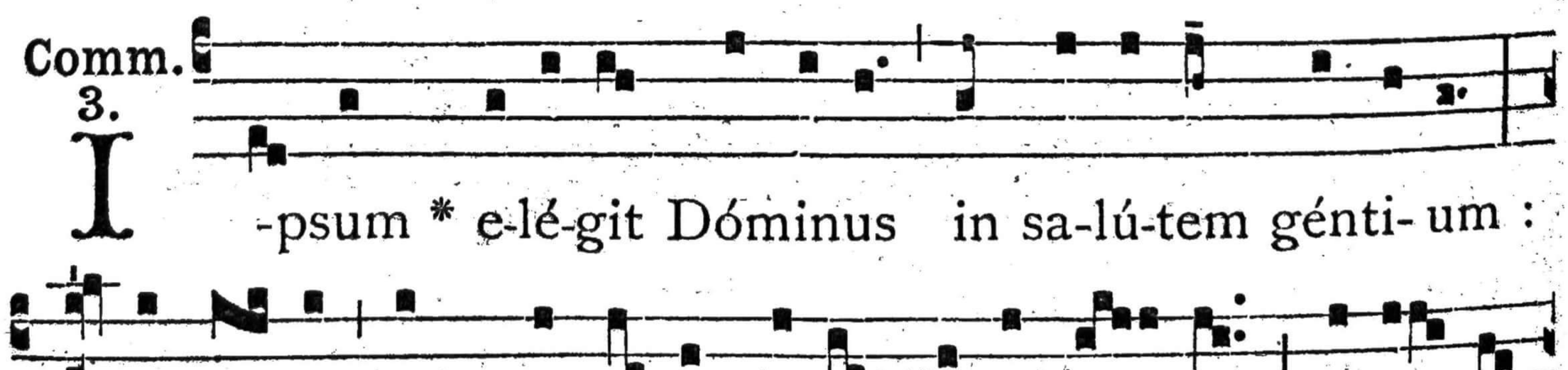



Jácob testimóni-a, et in lége sú-a lú-cem dá-re

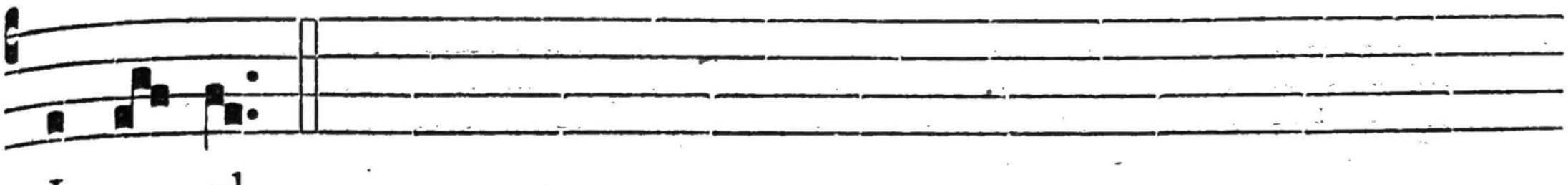

Isra- el.

Postcommunio.

BEáti Apóstoli tui Jacóbi, quaésumus, Dómine, intercessióne nos ádjuva : pro cujus solemnitáte | percépimus tua sancta laetántes. Per Dóminum.

AD SEXTAM.

Capitulum. *1. Cor. 4, 10.*

NOS stulti propter Christum, vos autem prudéntes in Christo : † | nos infírmi, vos autem fortes : * vos nóbiles, nos autem ignóbiles.

℟. *br.* Constítues éos. ℣. Nimis honoráti sunt. *de Communi.*

AD NONAM.

Capitulum. *1. Cor. 4, 15.*

NAM si decem míllia paedagogórum habeátis in Christo : † sed | non multos patres. * Nam in Christo Jesu per Evangélium ego vos génui.

℟. *br.* Nimis honoráti sunt. ℣. Annuntiavérunt. *de Communi.*

IN II. VESPERIS.

Antiphonae et Capitulum de Laudibus, (52). *Psalmi ut in II. Vesperis de Communi Apostolorum.*

Hymnus. Defénsor álme. *ut in I. Vesperis,* (50).

℣. Annuntiavérunt ópera Déi.

℟. Et fácta éjus intellexérunt.

Ad Magnif. Ant. 1. D

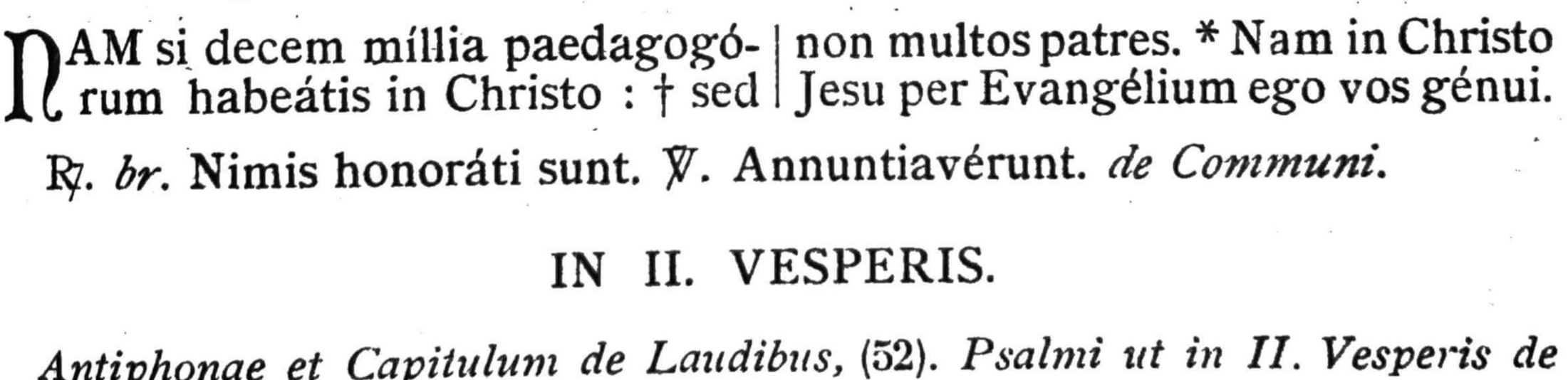

O be- á-tum Apósto-lum, * qui inter prímos e-léctus, prí- mus ómni-um Aposto-lórum Dómini cá-li-

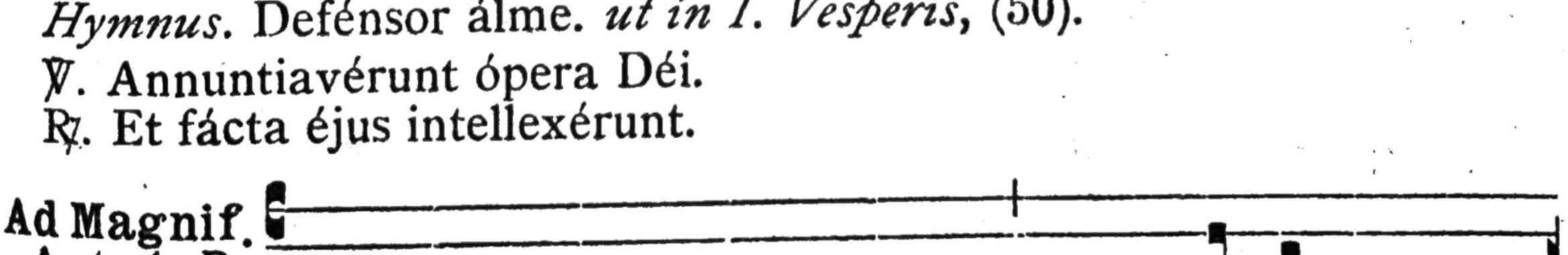

cem bí-be-re mé-ru- it! O glo-ri-ósum Hispáni-ae régnum,

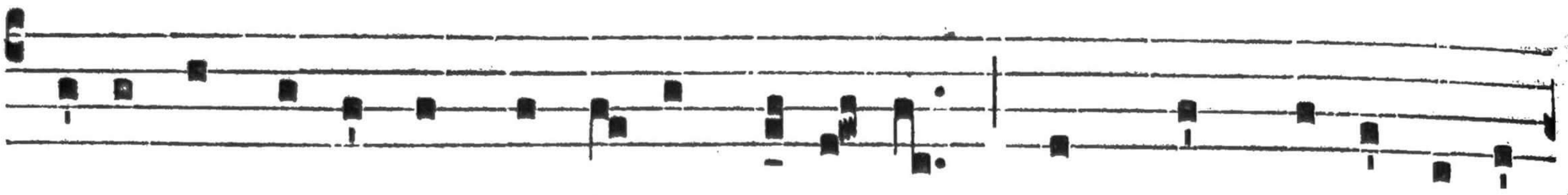

tá-li pígno-re ac patró-no muní-tum, per quem fé-cit íl-li

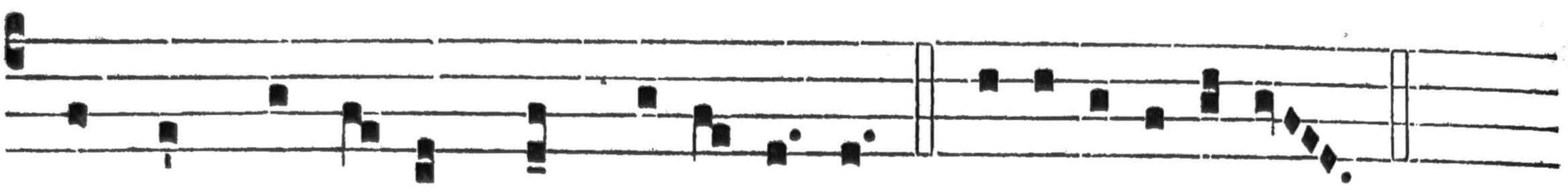

mágna qui pót-ens est, alle-lú-ia. E u o u a e.

Infra Octavam S. Jacobi, et in ipso die Octavae, omnia ut in Festo, (50).

FESTUM SEPTEMBRIS.

24. In Descensione B. M. V. de Mercede Redemptionis Captivorum. *Duplex maj.*

IN I. VESPERIS.

Psalmi : 1. Díxit Dóminus. 1. f. — 2. Laudáte púeri. 7. c. — 3. Laetátus sum. 8. G. — 4. Nisi Dóminus. 8. G. — 5. Láuda Jerúsalem. 3. a.

1. Ant.
1. f

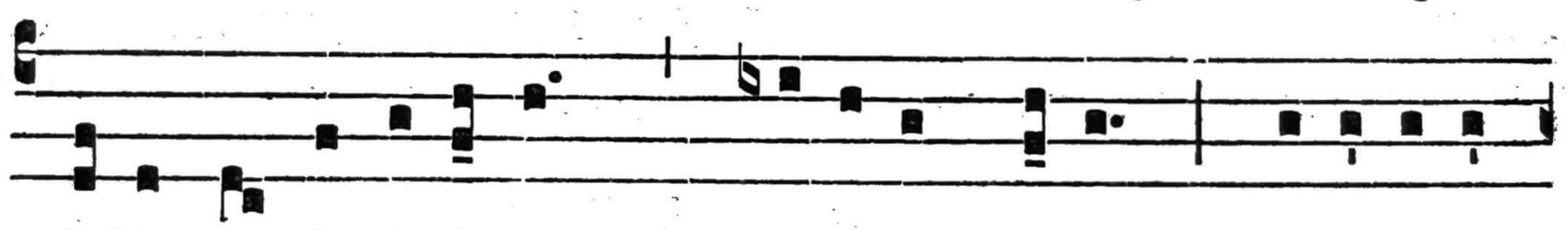

V Idi capti-vi-tá-tem * pópu-li mé- i, fi-li- órum

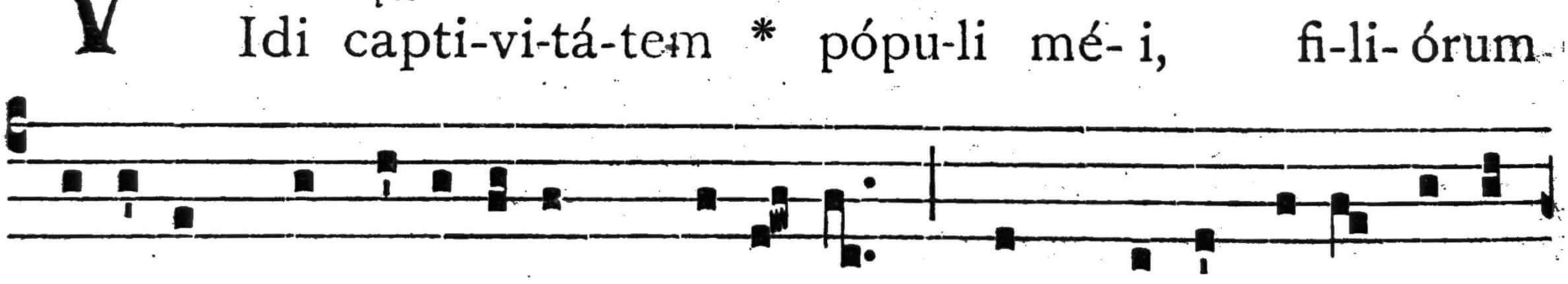

me-órum, et fi-li- árum me- á-rum, quam superdúxit íl-lis

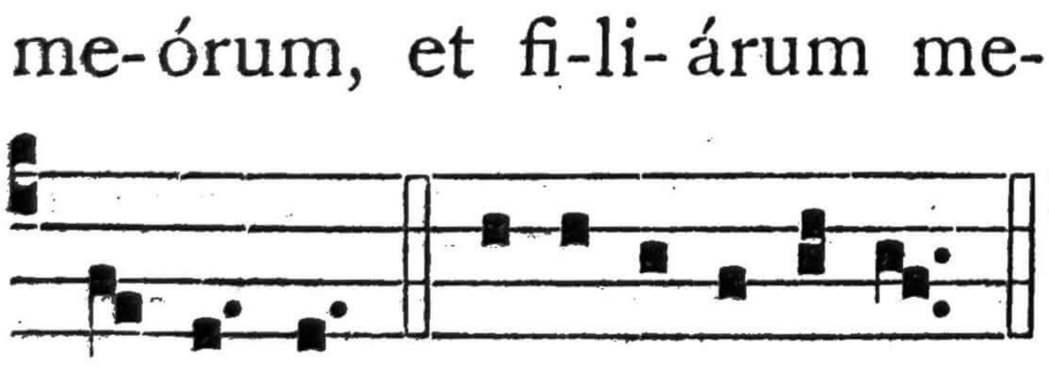

2. Ant.
7. c

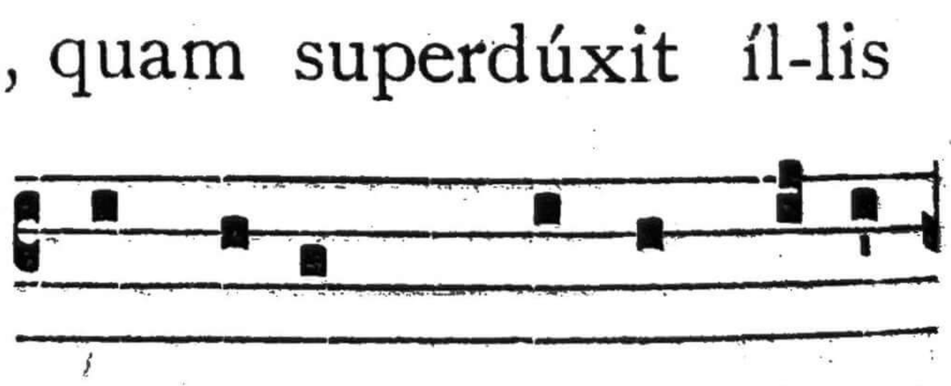

aetérnus. E u o u a e. C Onteram * vírgam é-jus

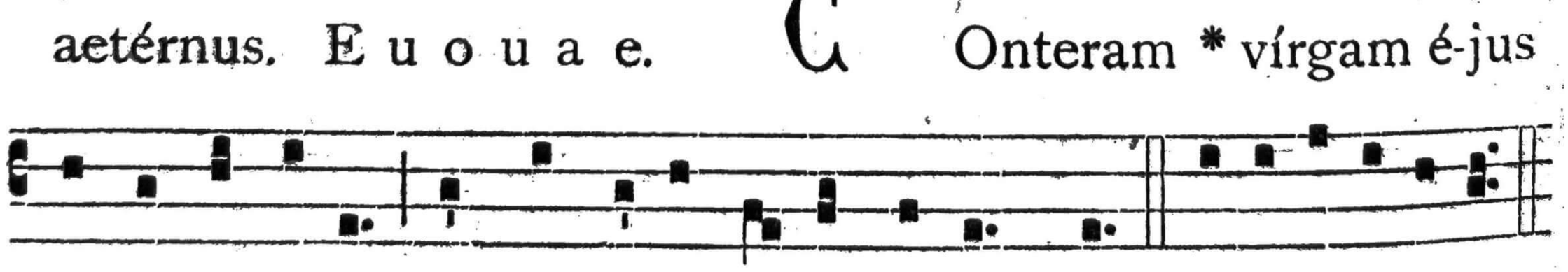

de dórso tú- o, et víncu-la tú- a disrúmpam. E u o u a e.

3. Ant.
8. G

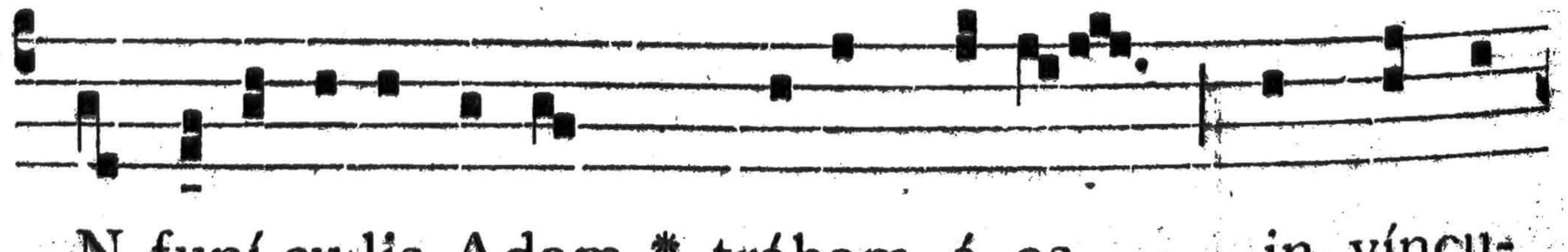

I N funí-cu-lis Adam * tráham é- os, in víncu-

lis ca-ri-tá-tis. E u o u a e.

4. Ant.
8. G

℣. Cce heré-di-tas *

Dómi-ni, fí-li- i; mér-ces, frúctus véntris. E u o u a e.

5. Ant.
3. a

℟. ON fé-cit * tá-li-ter ómni na-ti-ó-ni : et judí-

ci-a sú-a non mani-festá-vit é- is, alle-lú- ia. E u o u a e.

Capitulum. *Eccli. 24, 23-24.*

℣. GO quasi vitis fructificávi suavitátem odóris; † et flores mei fructus honóris et honestátis. * Ego | mater pulchrae dilectiónis, et timóris, et agnitiónis, et sanctae spei.

Hymn.
1.

℟. E-I Má-ter Vírgo, Absque cásu stél-la, Púlchra tamquam lúna, Utque sol elécta. 2. Nóstras áudi

pré-ces Tu, quae captivó-rum Mi-será-ta qué-stus,

Cónte-ris caténas. 3. O ter fáusta dí- es, Qua conspéctu

tú- o Sédu-lum pro vó-tis Recre-ásti Pétrum! 4. O ni-

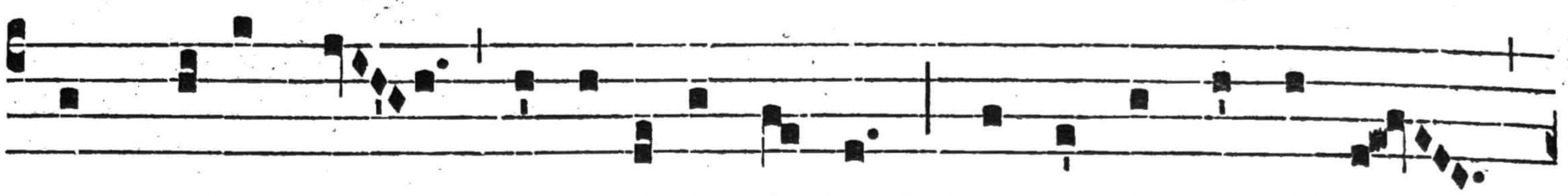

mis profúndus Ca-ri-tá-tis árdor! Sic a cúlpa sólve,

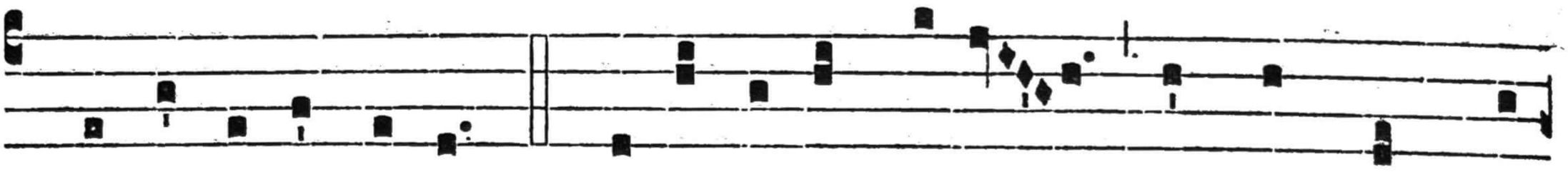

Quos a júgo sólvis. 5. Agit íste grá-tes Ordo, quem be-

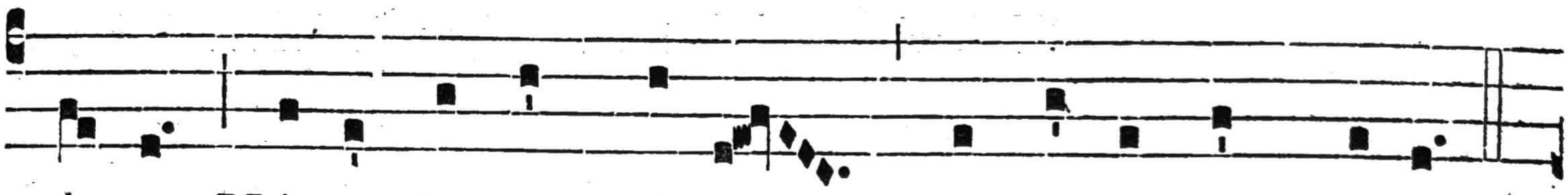

nígna Vó-ce demonstrásti Consecrándum tí-bi.

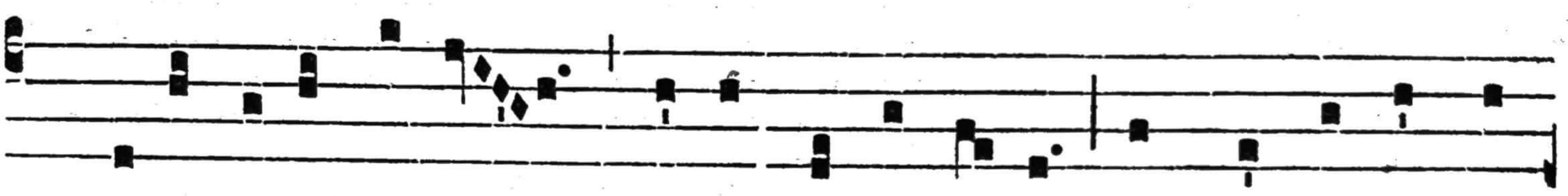

6. Tú-o díva Pá-rens Gná-tos réple zé-lo, Ut córde sequá-

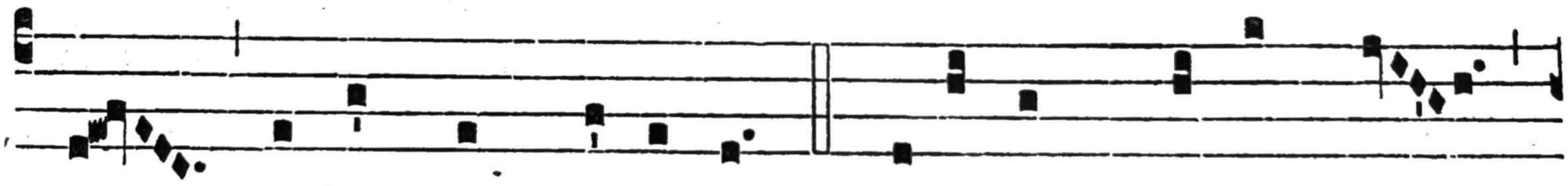

mur, O-re quod vovémus. 7. E-i laus, qui símplex,

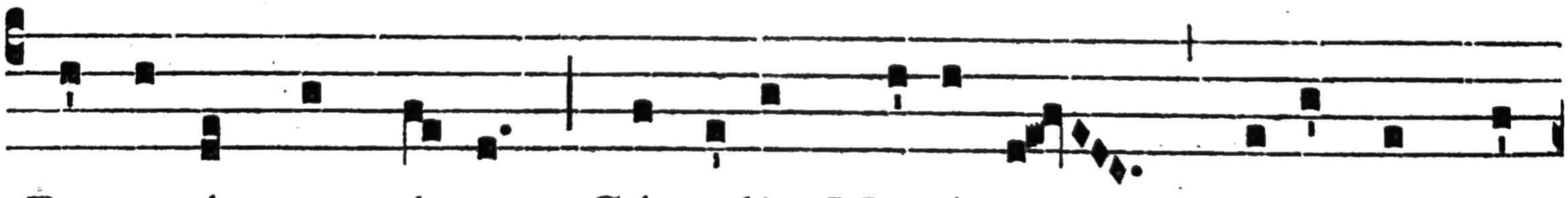

Personísque trí-nus, Cóntulit Ma-rí- am Nóbis in pa-

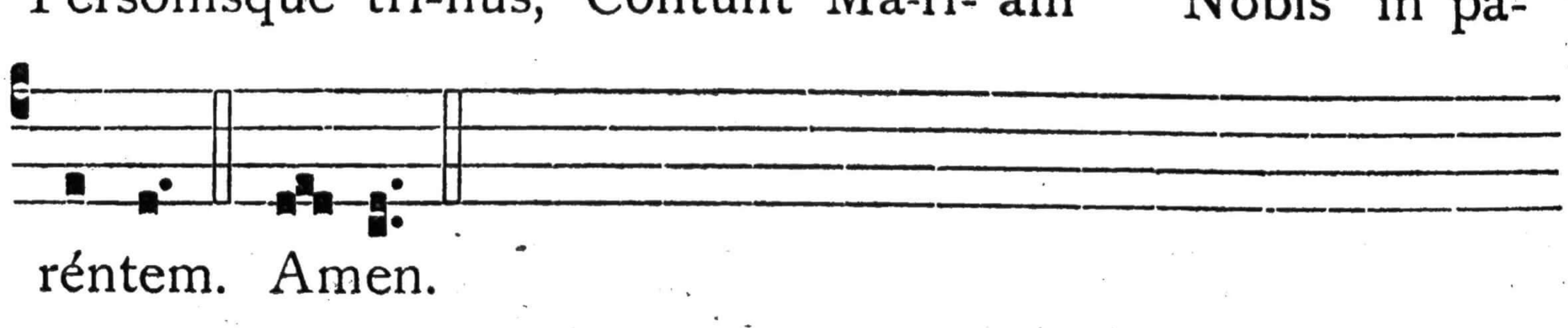

réntem. Amen.

℣. A Dómino fáctum est ístud.
℟. Et est mirábilė in óculis nostris.

Ad Magnif.
Ant. 8. G

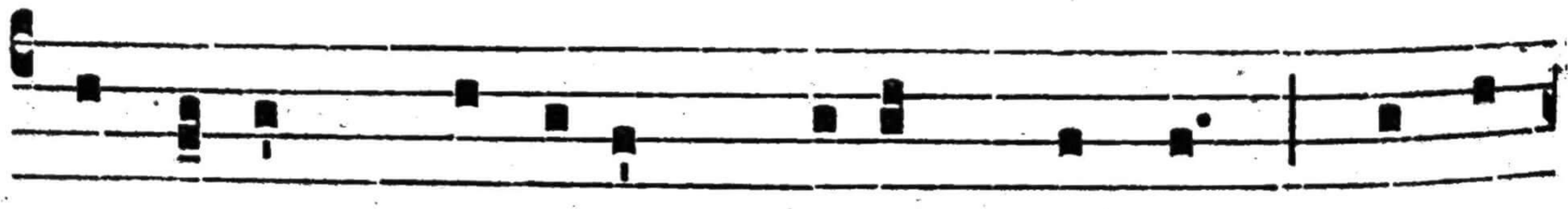

LAudá-te * Dóminum Dé- um nóstrum, qui non

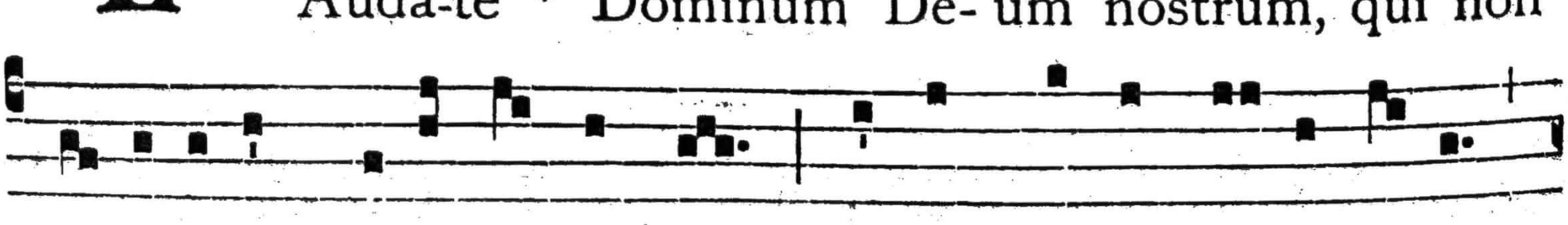

de-sé-ru- it sperántes in se : et in me ancíl- la sú- a

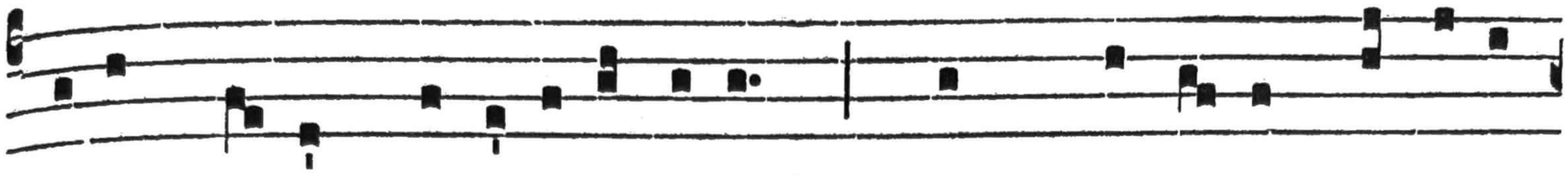

adimplé-vit mi-se-ricórdi- am, quam promí- sit dómu-i

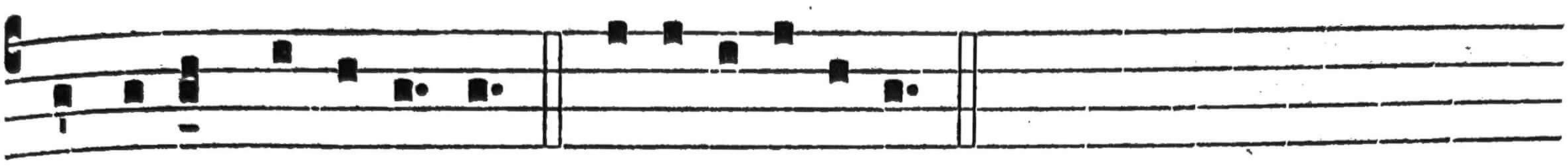

Isra-el, alle-lú- ia. E u o u a e.

Cant. Magníficat. 8. G. — *Oratio ut infra ad Laudes*, (66).

AD LAUDES, ET PER HORAS.

Psalmi de Dominica, ut in Festis.

1. Ant. 8. G

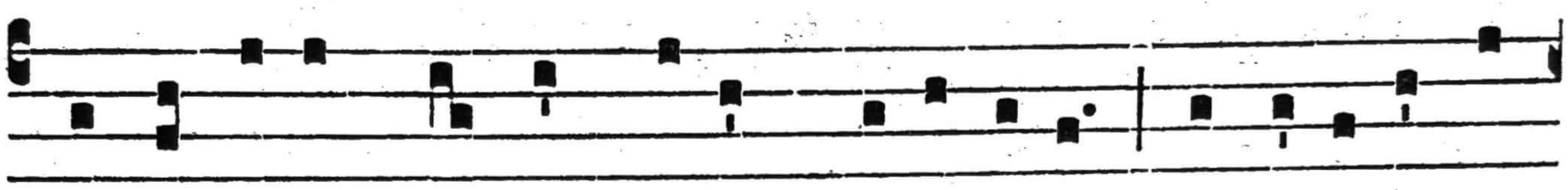

INtrodúxit me * in céllam viná-ri- am, ordinávit in

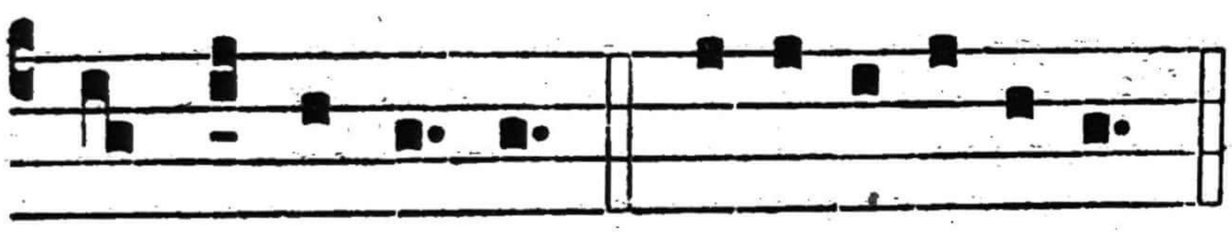

me ca-ri-tá- tem. E u o u a e.

2. Ant. 1. f



FUlcí-te me fló-ri-

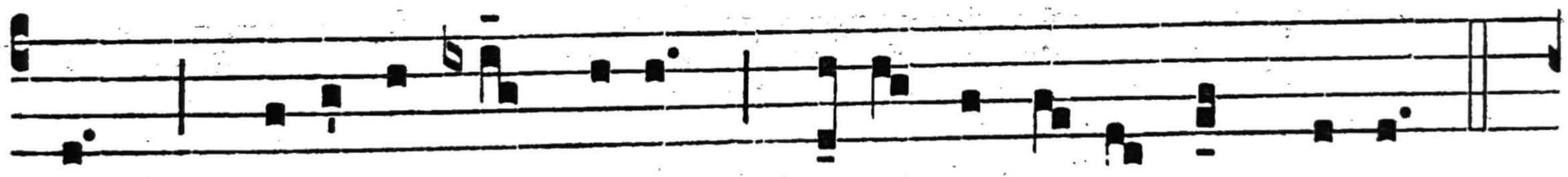

bus, * stipá-te me má-lis, qui- a amó-re lángue- o.

3. Ant. 4. E



SIcut vítta coccíne- a * lábi- a

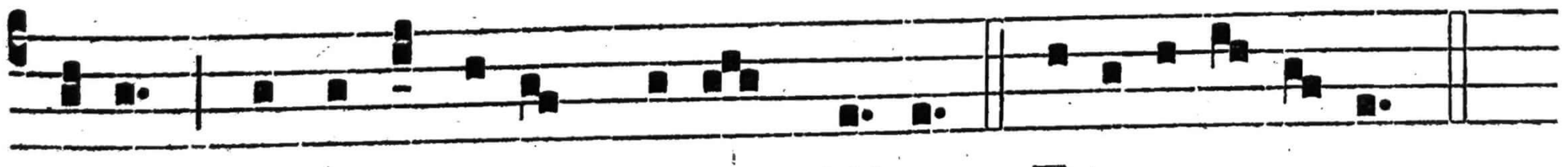

tú- a, et e-lóqui- um tú- um dúlce. E u o u a e.

4. Ant. 7. a

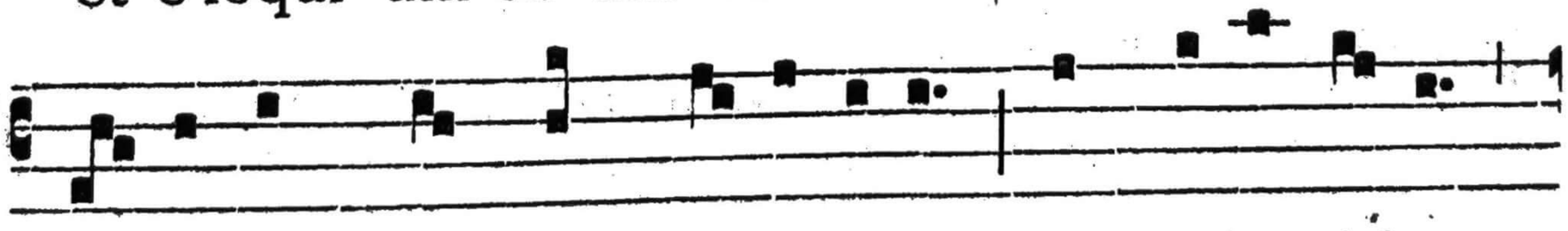

FOr-tis est * ut mors di- lécti- o, lámpades é-jus

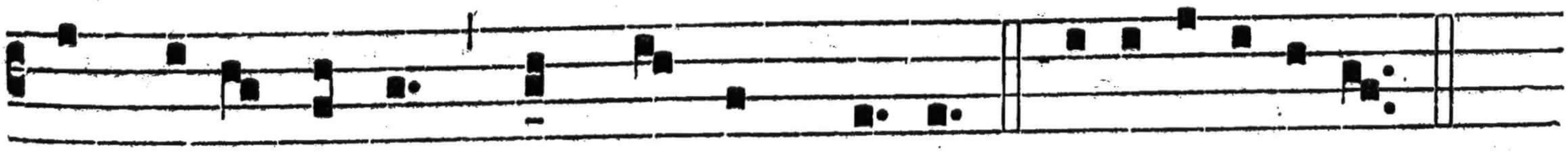

lámpades ígnis, atque flammá-rum. E u o u a e.

5. Ant.
5. a

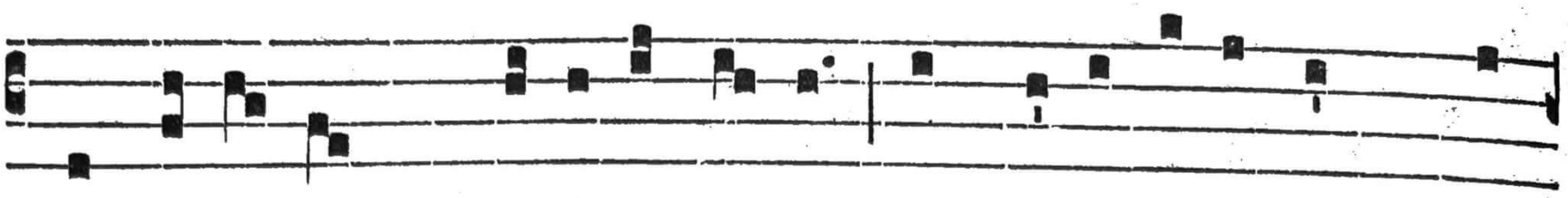

SUrrexé-runt * fí-li-i é-jus, et be-a-tíssimam prae-

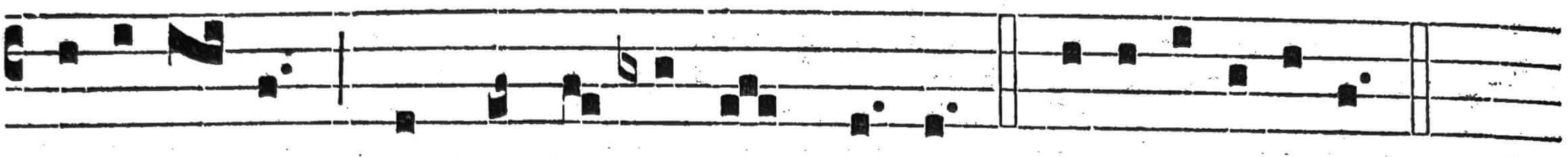

di-cavé- runt, et lauda-vé-runt é- am. E u o u a e.

Capitulum. *Eccli. 24, 23-24.*

EGO quasi vitis fructificávi suavitátem odóris : † et flores mei fructus honóris et honestátis. * Ego mater pulchrae dilectiónis, et timóris, et agnitiónis, et sanctae spei.

Hymn.
2.

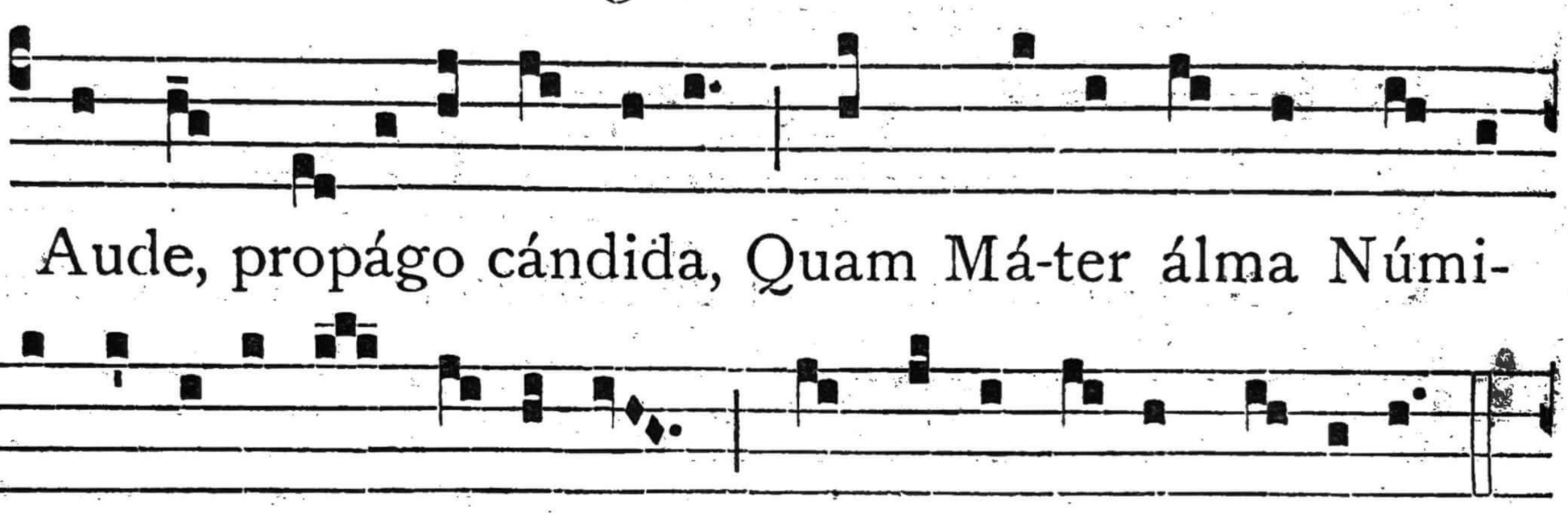

GAude, propágo cándida, Quam Má-ter álma Núminis Perfecti-ó-nis últimum Optá-re jússit vérti-cem.

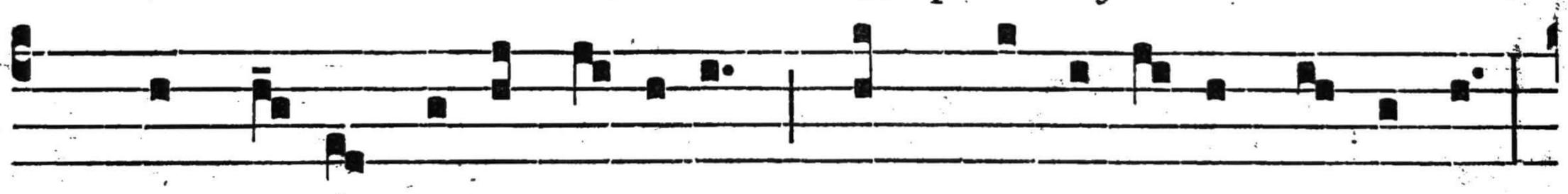

2. Haud úl-la má-jor cá-ri-tas, Quam pro sa-lú-te pró-ximi

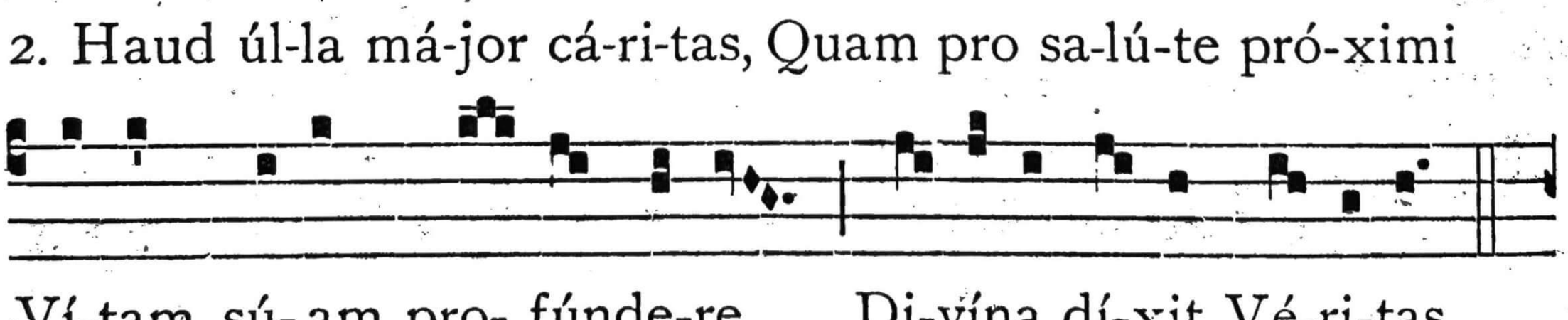

Ví-tam sú-am pro- fúnde-re, Di-vína dí-xit Vé-ri-tas.

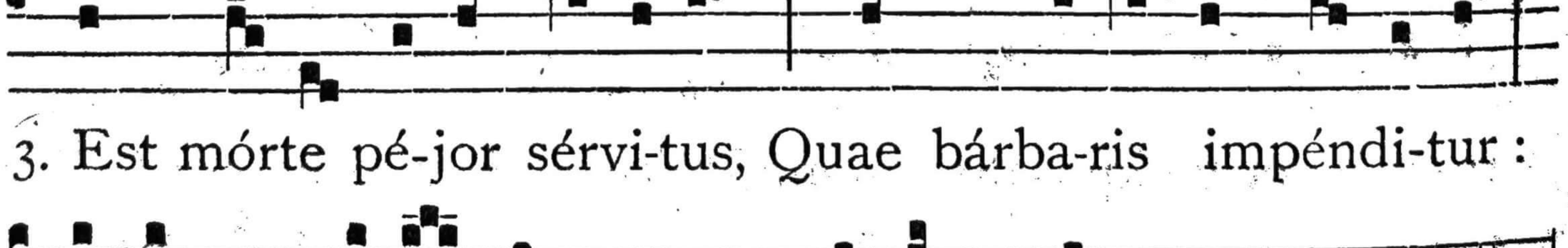

3. Est mórte pé-jor sérvi-tus, Quae bárba-ris impéndi-tur :

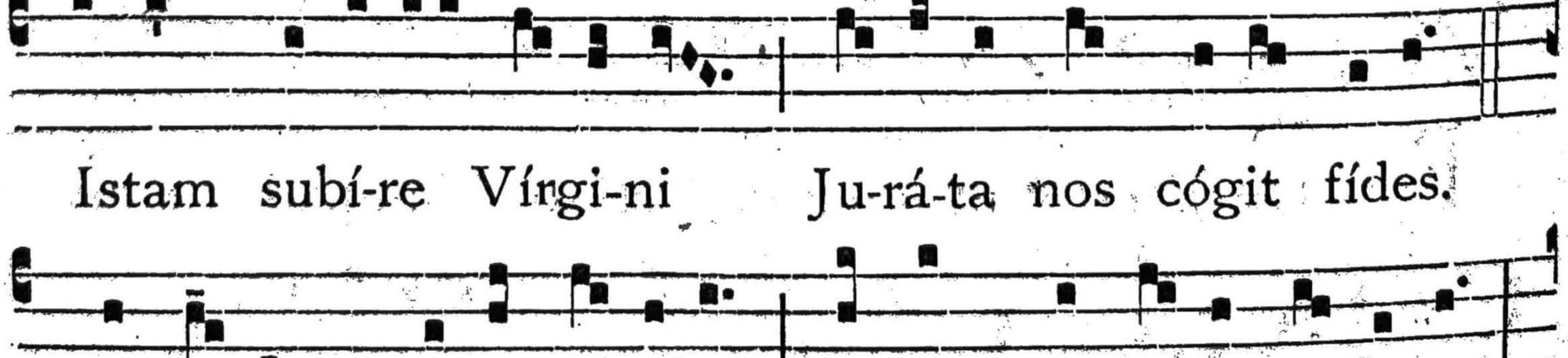

Ístam subí-re Vírgi-ni Ju-rá-ta nos cógit fídes.

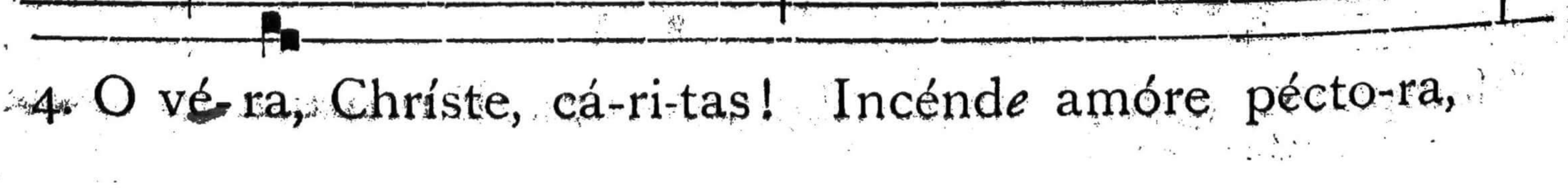

4. O vé-ra, Chríste, cá-ri-tas! Incénde amóre pécto-ra,

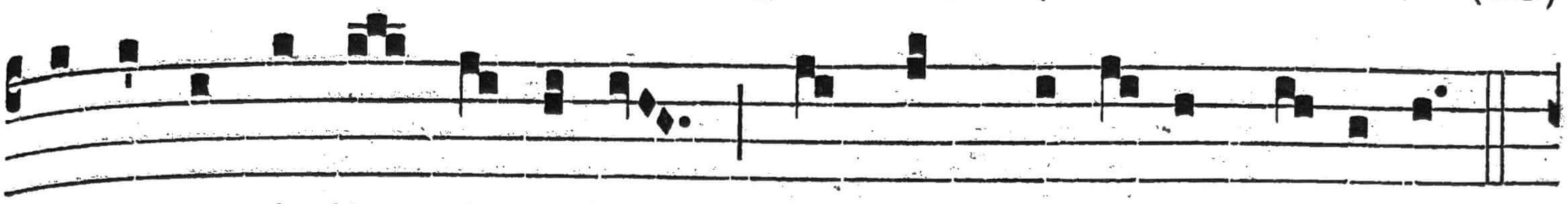

Dissólve córdis víncu-la, Rúmpens ca-té-nas tárta-ri.

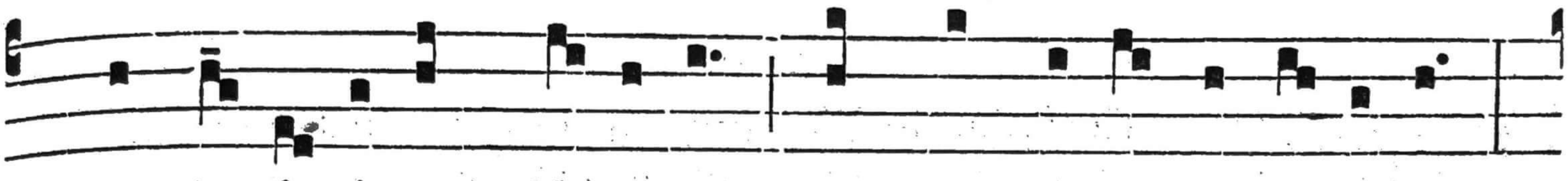

5. Da servi-tú-tem lí-be-ram Omnes tí-bi persólve-re,

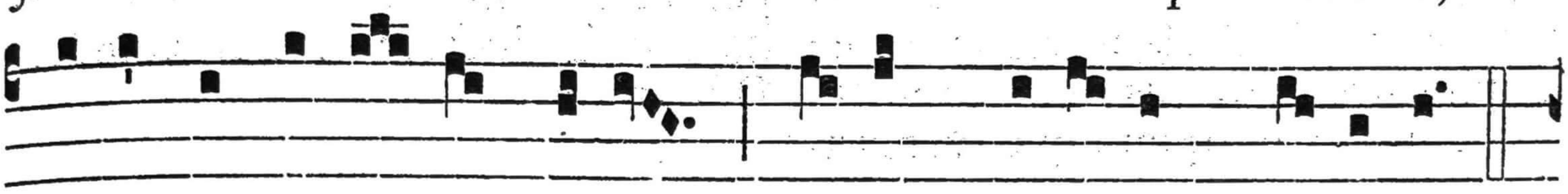

Matríque sacrá-tos tú-ae Ví-tam be-á-tam dú-ce-re.

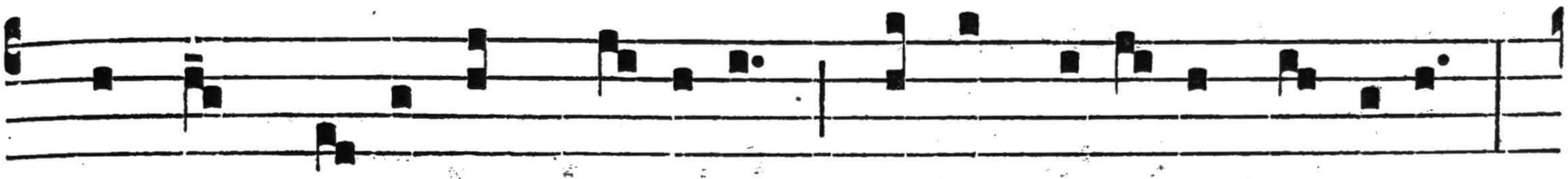

6. Sit laus Pátri cum Fí-li-o, Qui nos redémit pérdi-tos,

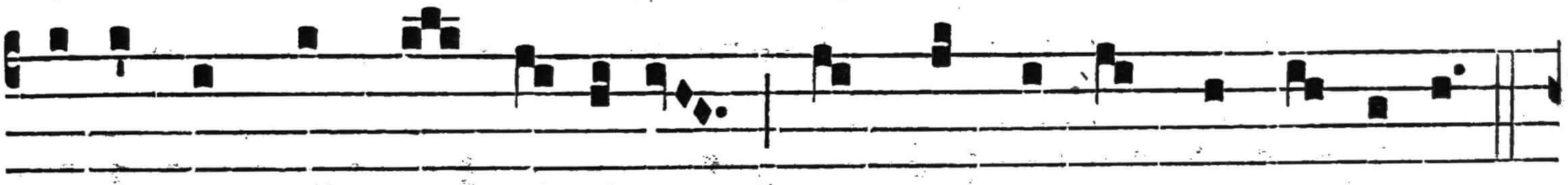

Ti-bíque, Sáncte Spí-ri-tus, Laus sit per ómne saécu-lum.

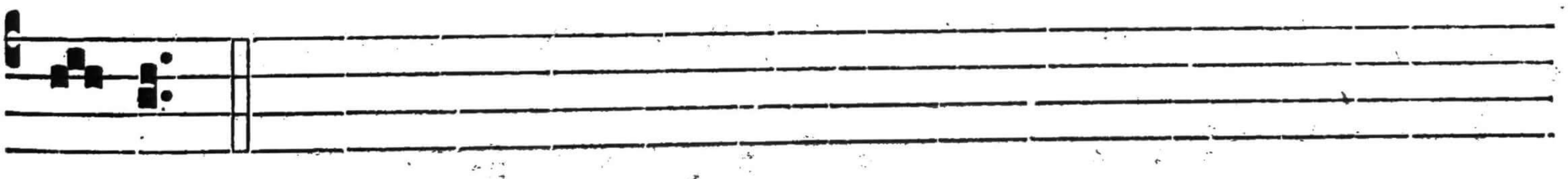

Amen.

℣. Magnificávit Dóminus fácere nobíscum.
℟. Fácti súmus laetántes.

Ad Bened.
Ant. 7. a

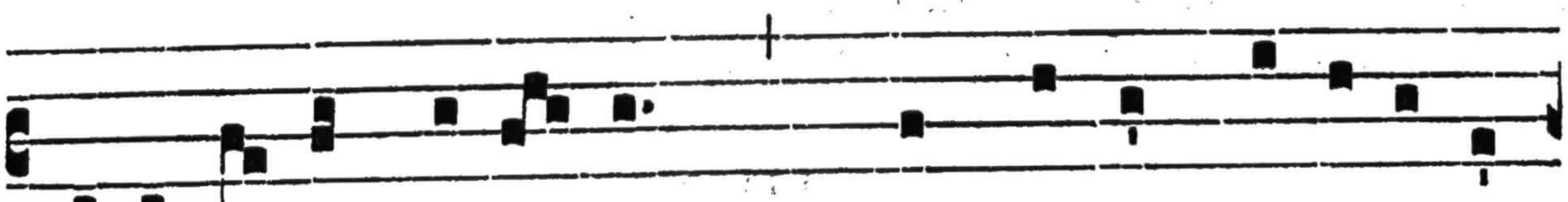

Sálu-tá-te Ma-rí- am, * quae multum laborá-vit

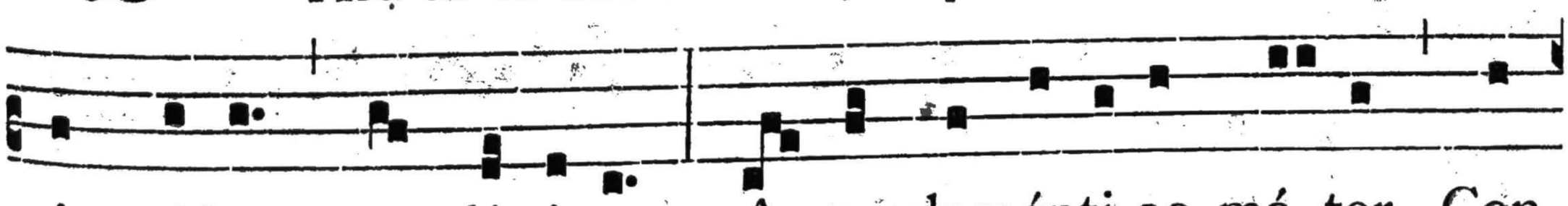

in vó-bis : et dí-ci-te : A-ve cleménti-ae má-ter, Con-

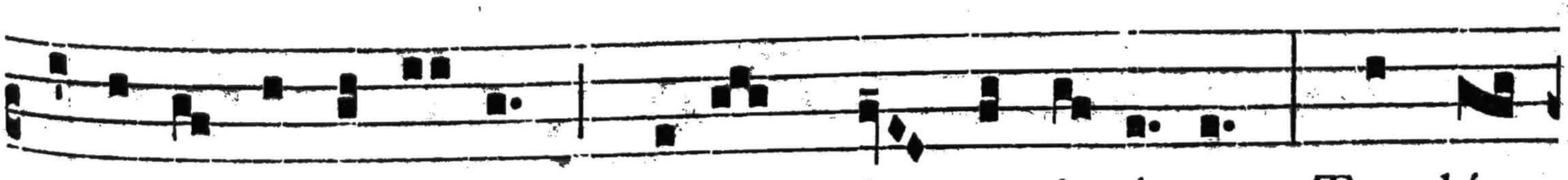

so-látrix afflictó-rum, Redémptrix capti-vó-rum. Tu gló-

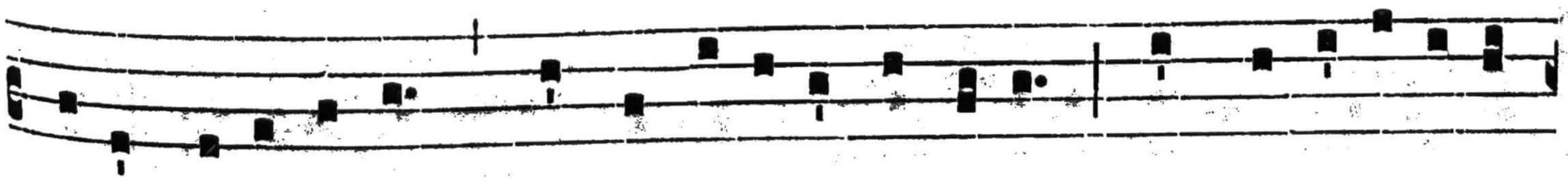

ri- a Jerú-sa-lem, tu laetí-ti- a Isra-el, tu hono-ri-ficén-

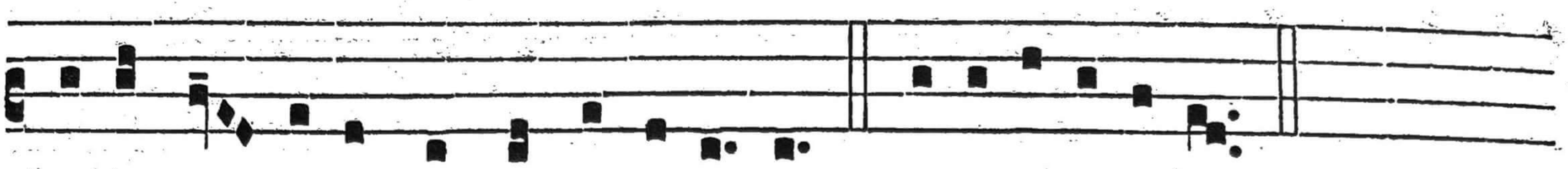

ti- a pó- pu-li nóstri, alle-lú- ia. E u o u a e.

Oratio.

DEus, qui per gloriosíssimam Fílii tui Matrem ad liberándos Christi fidéles a potestáte paganórum nova Ecclésiam tuam prole amplificáre dignátus es : † praesta, quaésumus; ut quam pie veneramur tanti óperis institutrícem, ejus páriter méritis et intercessióne * a peccátis ómnibus et captivitáte daémonis liberémur. Per eúmdem Dóminum.

AD TERTIAM.

Capitulum de Laudibus, (64).

℟. br.

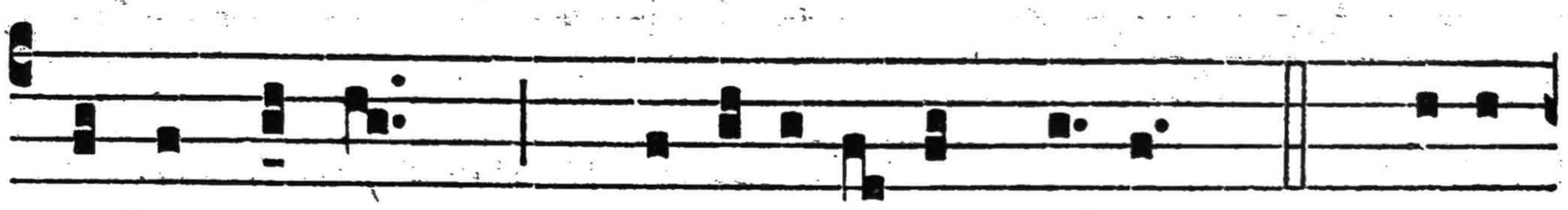

TU exsúrgens : * Mi-seré-be-ris Sí- on. ℣. Qui- a

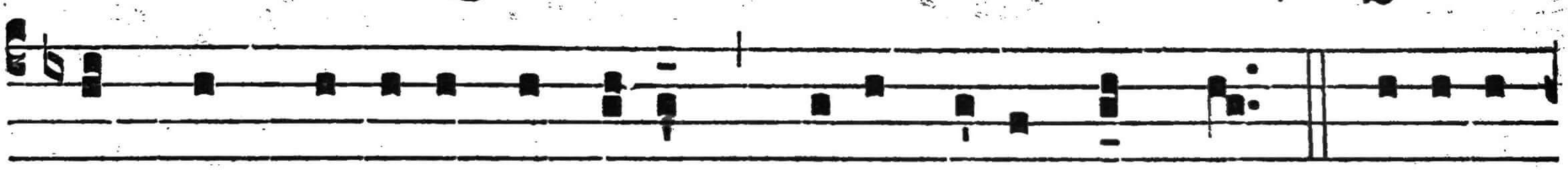

témpus mi-seréndi é-jus, qui-a vé-nit témpus. Gló-ri-a

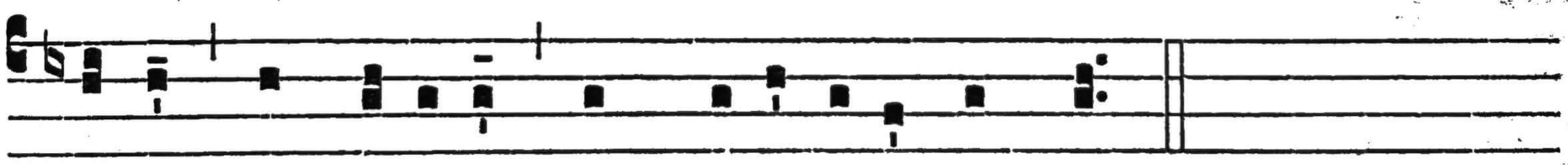

Pátri, et Fí-li-o, et Spi-rí-tu- i Sáncto.

℣. Non fécit táliter ómni natióni.
℟. Et judícia súa non manifestávit éis.

AD MISSAM.

Intr. 1.

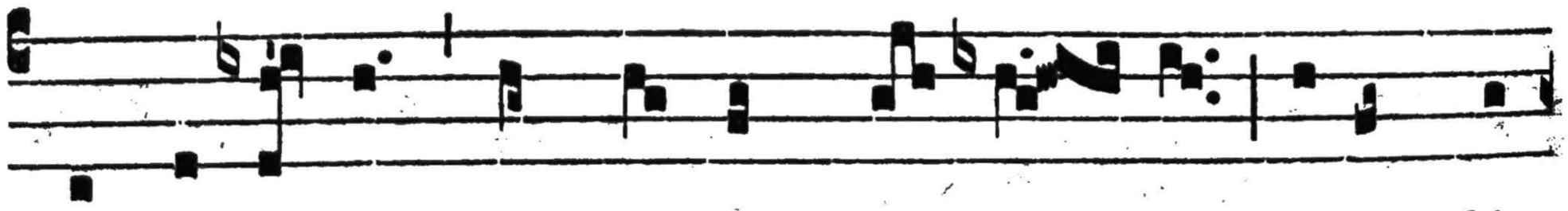

GAude- ámus * ómnes in Dó- mi- no, dí- em fé-

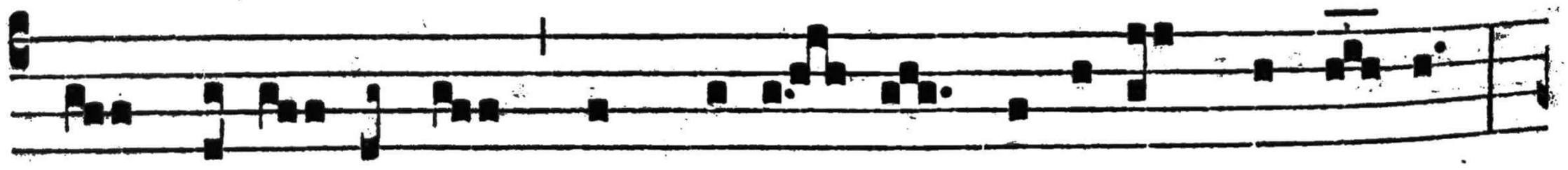

stum ce-le-brántes sub honó- re Ma-rí- ae Vírgi- nis,

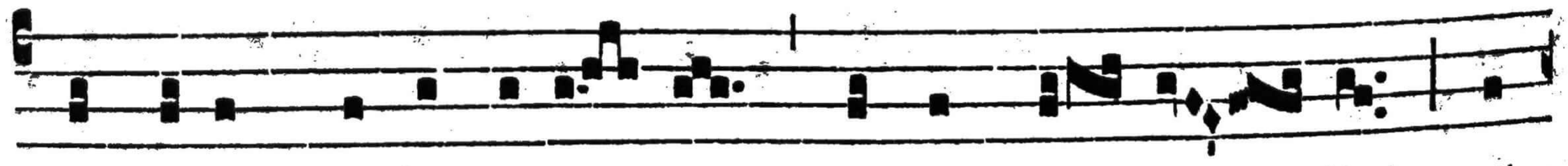

de cújus Descensi-ó- ne gáudent An-ge- li, et

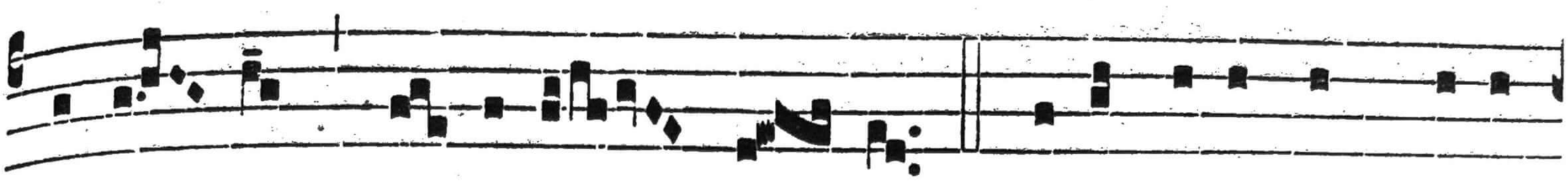

colláu- dant Fí- li- um Dé- i. *Ps.* Eructávit cor mé- um



vérbum bó-num : * dí-co égo ópe-ra mé-a ré- gi. Gló-

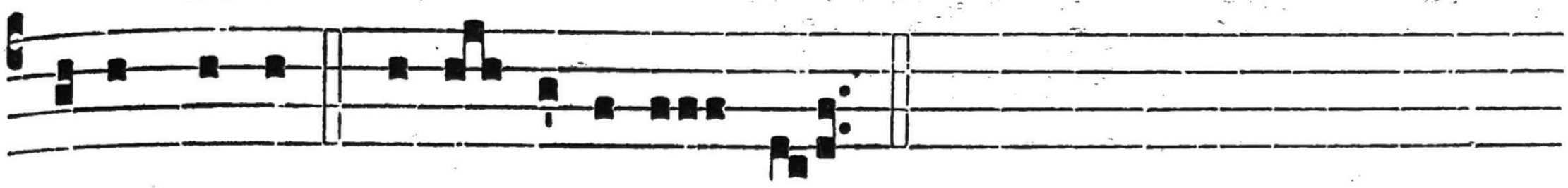

ri- a Pátri. E u o u a e.

Oratio ut supra ad Laudes, (66).

Lectio libri Sapientiae. *Cant. 2, 1-6 et 10-14.*

EGO flos campi, et lílium convállium. Sicut lílium inter spinas, sic amíca mea inter fílias. Sicut malus inter ligna silvárum, sic diléctus meus inter fílios. Sub umbra illíus, quem desideráveram, sedi : et fructus ejus dulcis gútturi meo. Introdúxit me in cellam viníariam, ordinávit in me caritátem. Fulcíte me flóribus, stipáte me malis : quia amóre lángueo. Laeva ejus sub cápite meo, et déxtera illíus amplexábitur me. En diléctus meus lóquitur mihi : Surge, própera, amíca mea, colúmba mea, formósa mea, et veni. Jam enim hiems tránsiit, imber ábiit, et recéssit. Flores apparuérunt in terra nostra, tempus putatiónis advénit : vox túrturis audíta est in terra nostra : ficus prótulit grossos suos : víneae florántes dedérunt odórem suum. Surge, amíca mea, speciósa mea, et veni : colúmba mea in foramínibus petrae, in cavérna macériae, osténde mihi fáciem tuam, sonet vox tua in áuribus meis : vox enim tua dulcis, et fácies tua decóra.

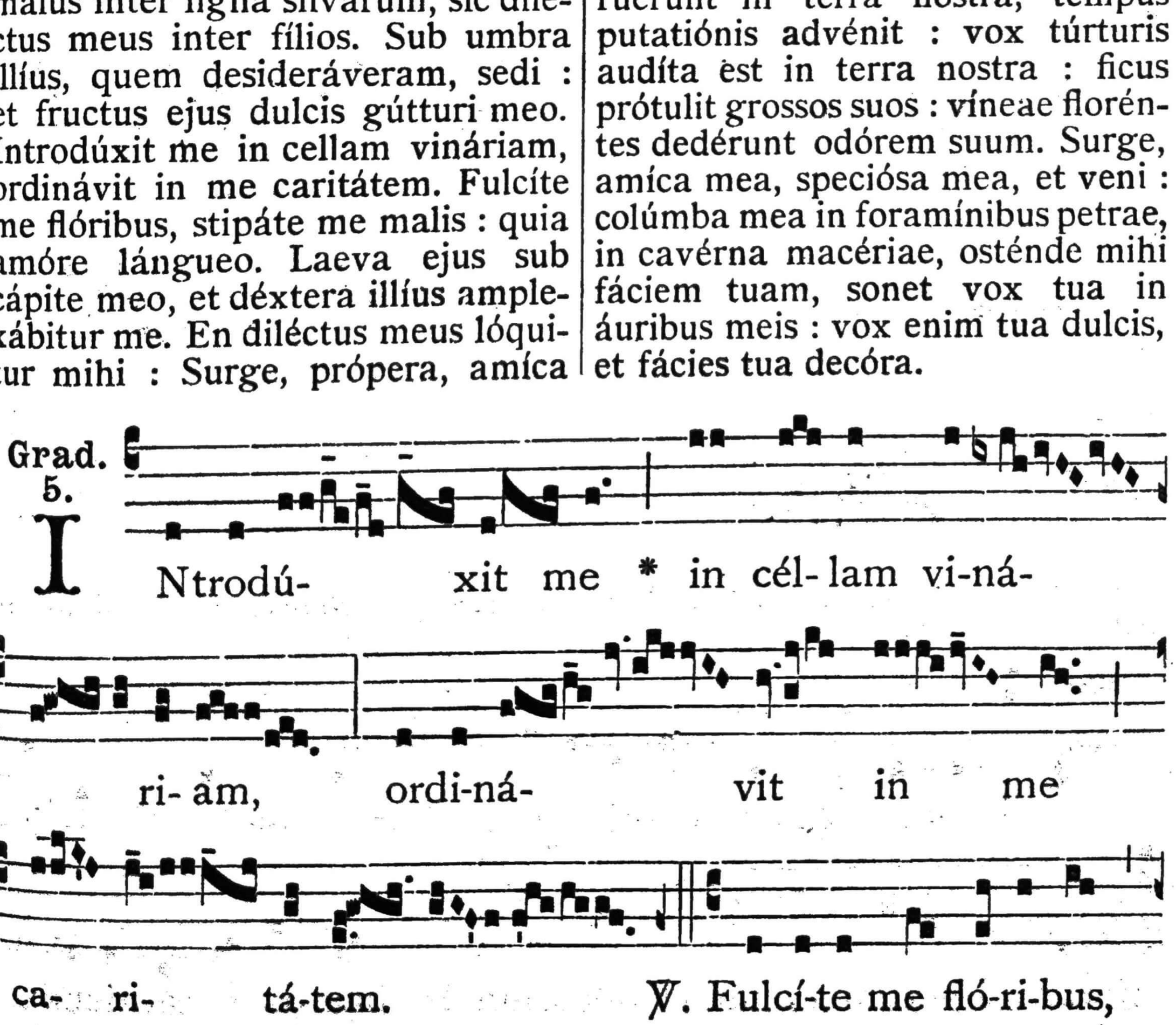

Grad. 5. INtrodú- xit me * in cél- lam vi-ná- ri- am, ordi-ná- vit in me ca- ri- tá-tem. ℣. Fulcí-te me fló-ri-bus,

sti-pá- te me

má- lis : qui- a amó- re * lángue-

o.

1.

A L-le-lú- ia. * *ij.*

℣. Tu ré-gis álti já-nu- a, et áula lú-cis

fúlgi- da : ví-tam dá- tam per

Vír- ginem, géntes redémptae * pláu-di-te.

In Ordine B. M. V. de Mercede et in dioecesi Barcinonensi, omisso ultimo **Allelúia,** *dicitur :*

Seq.

1.

P Láudat ágmen captivórum, Túrba psállat Christia-

nórum, Laétum súmat et decórum In hac dí- e cánticum.

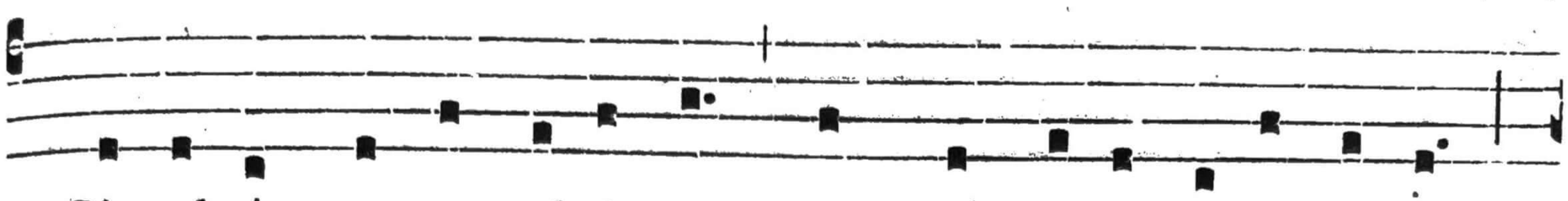

2. Simul ómnes exsultémus, Atque grá-ti ce-lebrémus

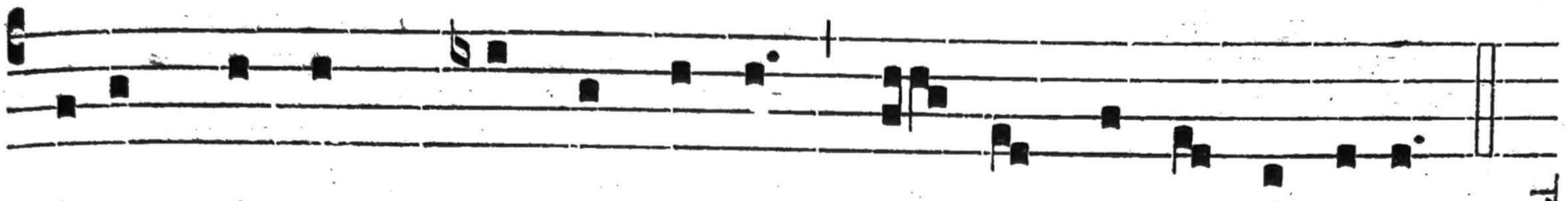

Lúcem tántam qua gaudémus, Vín-cla frácta cérnere.

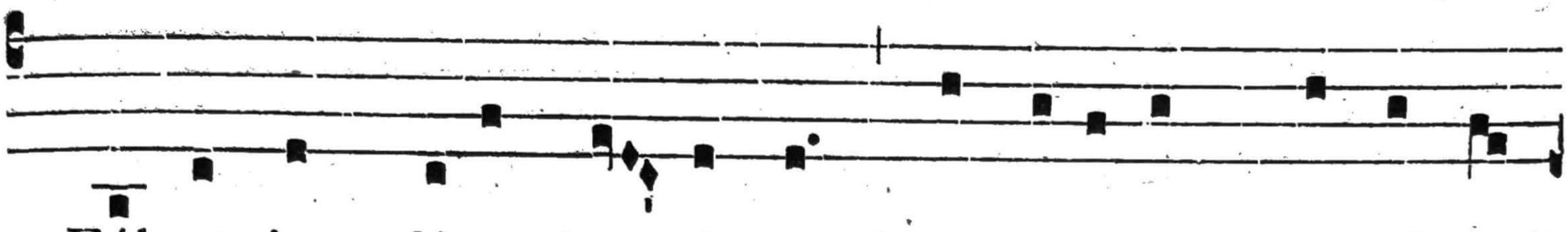

3. Fúlget jam dí--es be- nígna, Qua caéli-tum pláusu dí-

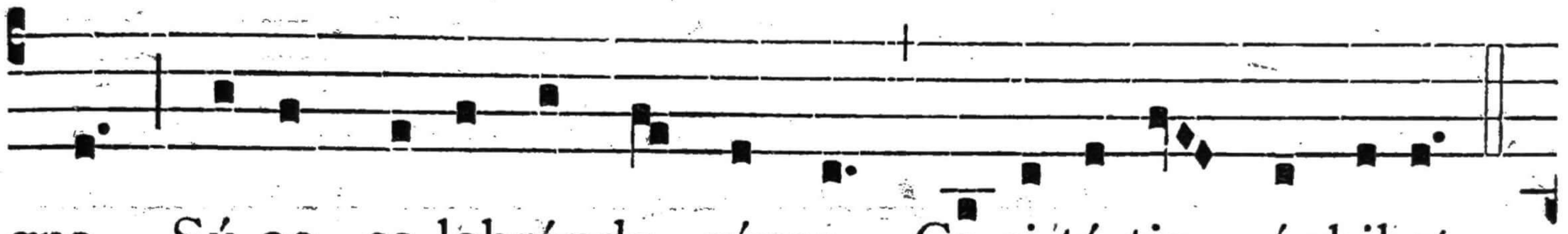

gna, Sú-ae ce-lebránda sígna Ca-ri-tá-tis éxhibet.

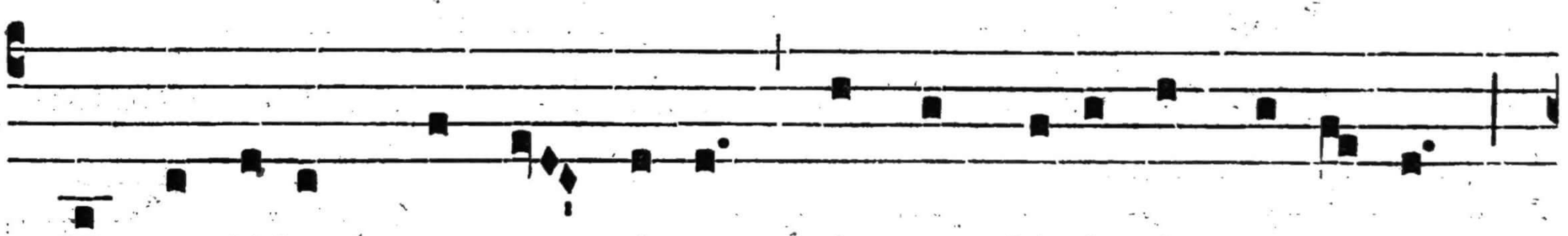

4. Ecce fídem, ecce ví-tam, Astu, plágis impe-tí- tam,

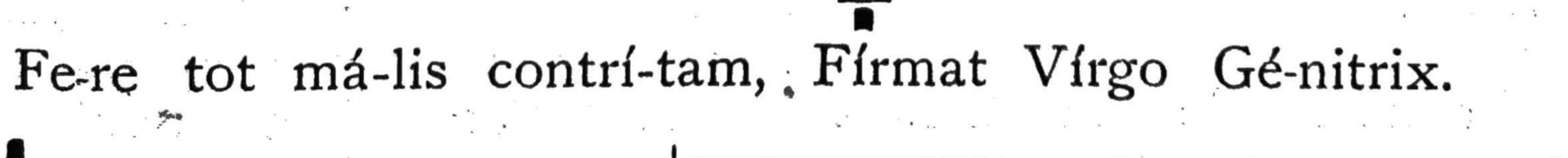

Fe-re tot má-lis contrí-tam, Fírmat Vírgo Gé-nitrix.

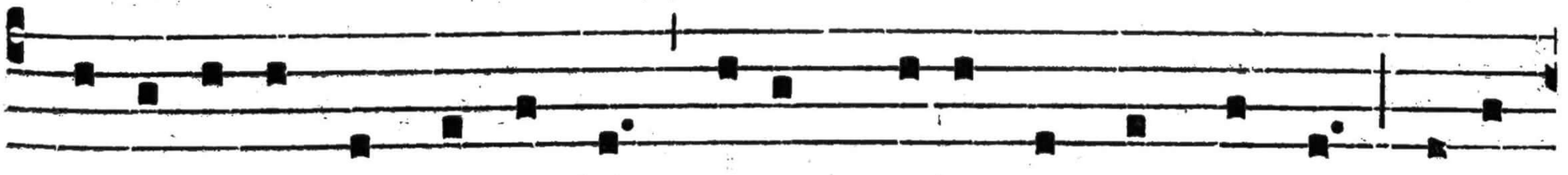

5. Eju-lá-tus et laménta Fídae plébis, et torménta Vídens

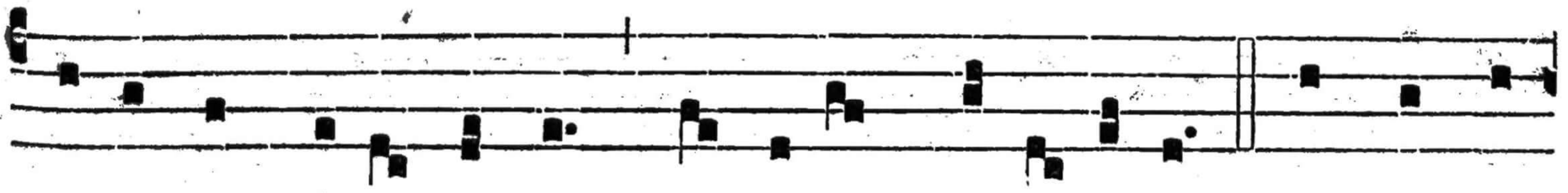

íl-la non fú- it lénta Déxte-ram porrí-ge-re. 6. Ut discrí-

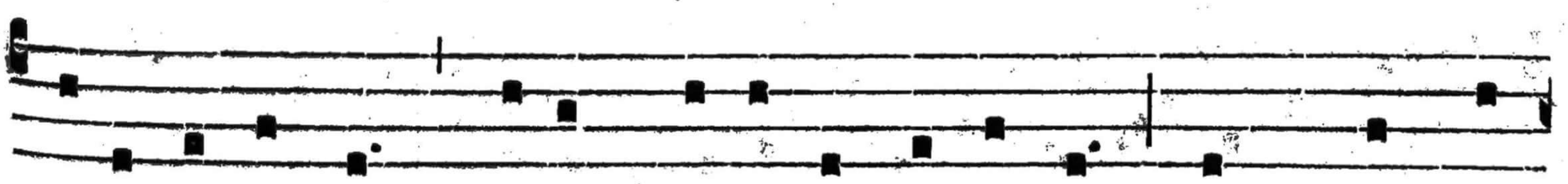

mina solvántur, Quíbus mérsi contristántur, Atque in pá-

tri-am redu-cántur Fí-de rursus íntegri. 7. Dum No-láscus

cogi-tá-ret, Ut oppréssos libe- rá-ret, Et assídu-is vacá-

ret Me-di-ta-ti-ónibus. 8. Clémens se frónte seréna, Ut

mi-séllos de ca- téna Ipse lévet Sa-racé- na, Illi dat

conspí-ce-re. 9. Sí-bi grátum nimis fó-re, Ná-to quoque

pro ni-tó-re, Sácrum si pro súi honó-re Ipse cóndat Or-

dinem. 10. Cúi praesértim sit curá-re, Férro vínctos expli-

cá-re, Sospi-tésque revocá-re A fé-ra ty- ránnide. 11. Hoc

insígne amó-ris rá- ri Opus júbet asservá- ri; Et ut

póssit propagá- ri, Pa-lam dócet á-li-os. 12. Coépit Pétrus



obsequén-do, Cum sodá-libus, vovén-do, Si necésse sit,

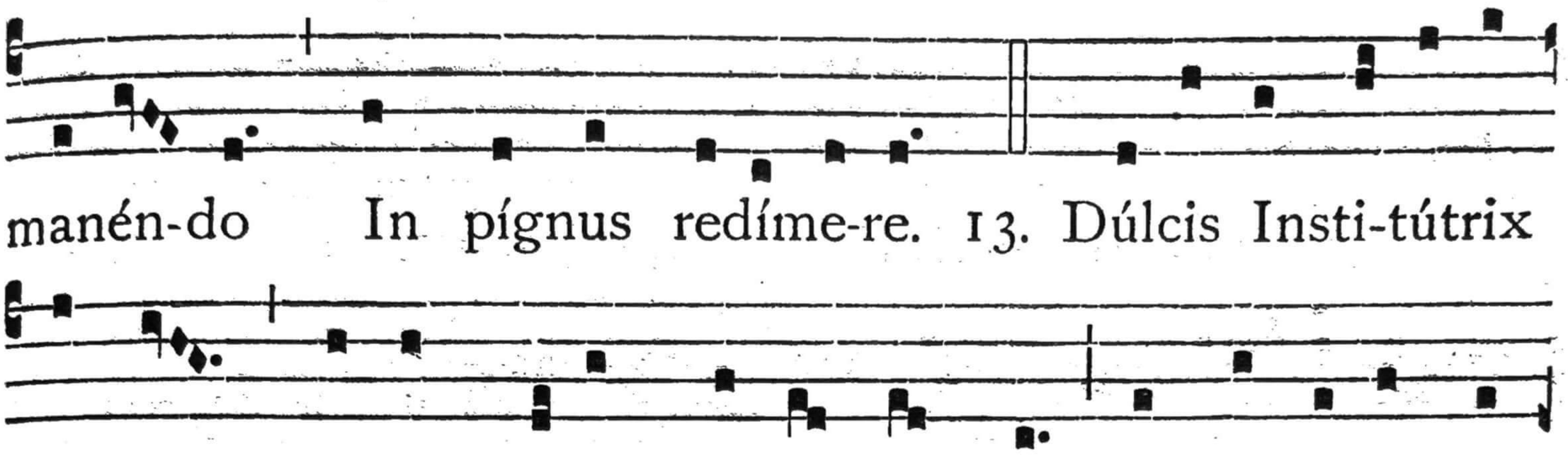

manén-do In pígnus redíme-re. 13. Dúlcis Insti-tútrix

nóstra, Mátrem nóbis *te* ésse mónstra, Et captí-vos ré-

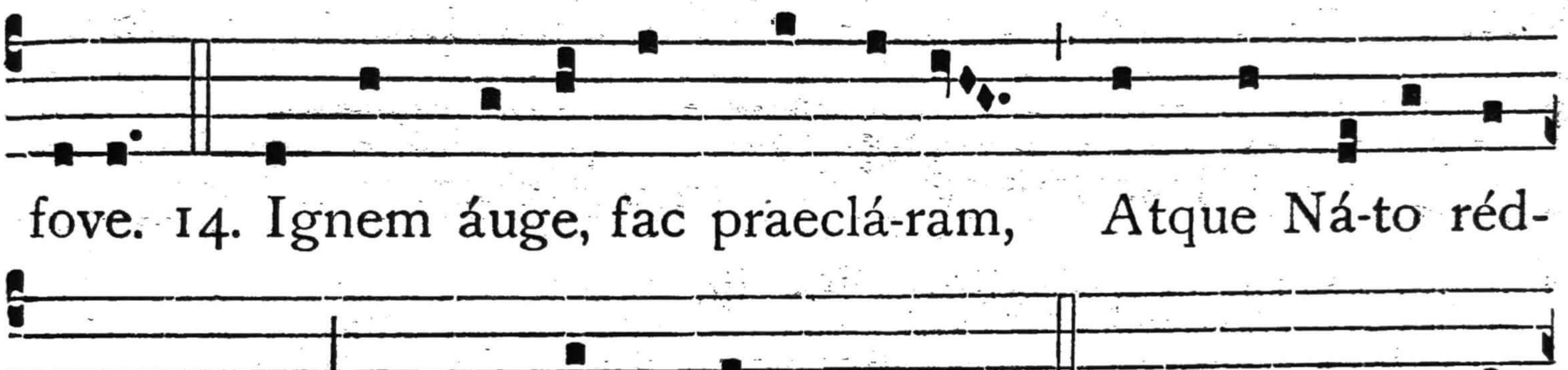

fove. 14. Ignem áuge, fac praeclá-ram, Atque Ná-to réd-

de cá-ram, Quam fundásti sóbo-lem. 15. Da quod tí-bi

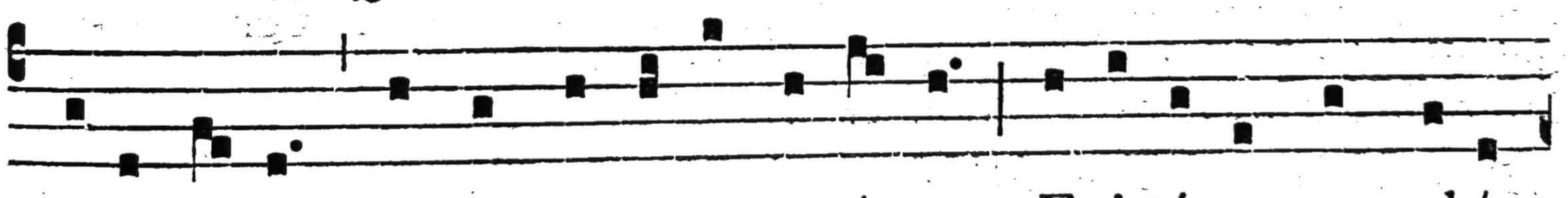

grá-ti símus : Et ut tárta-ra possímus Evi-tá-re, cum abí-

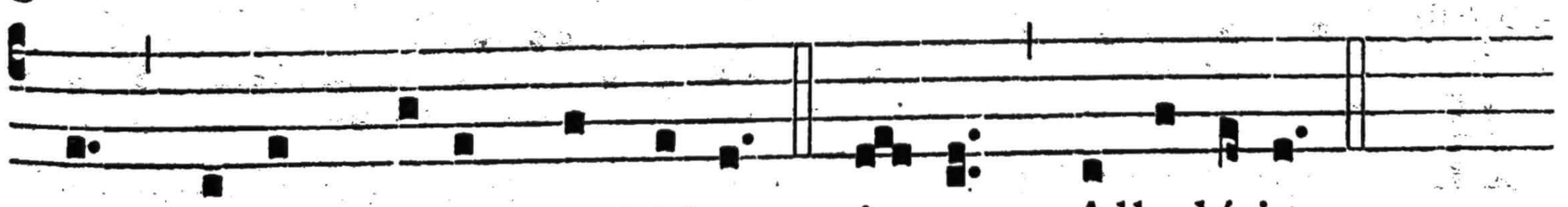

mus, Vúltum tú-um éxhi-be. Amen, Alle-lú-ia.

✠ **Sequentia sancti Evangelii secundum Joannem.**

Joann. 19, 25-27.

IN illo témpore : Stabant juxta crucem Jesu Mater ejus, et soror Matris ejus María Cléophae, et María Magdaléne. Cum vidísset ergo Jesus Matrem, et discípulum stantem, quem diligébat, dicit Matri suae : Múlier, ecce fílius tuus. Deínde dicit discípulo : Ecce mater tua. Et ex illa hora accépit eam discípulus in sua.

Et dicitur Credo.

Offert.
3.



BEnedí-cta tu * a Dé- o tú- o in ó-

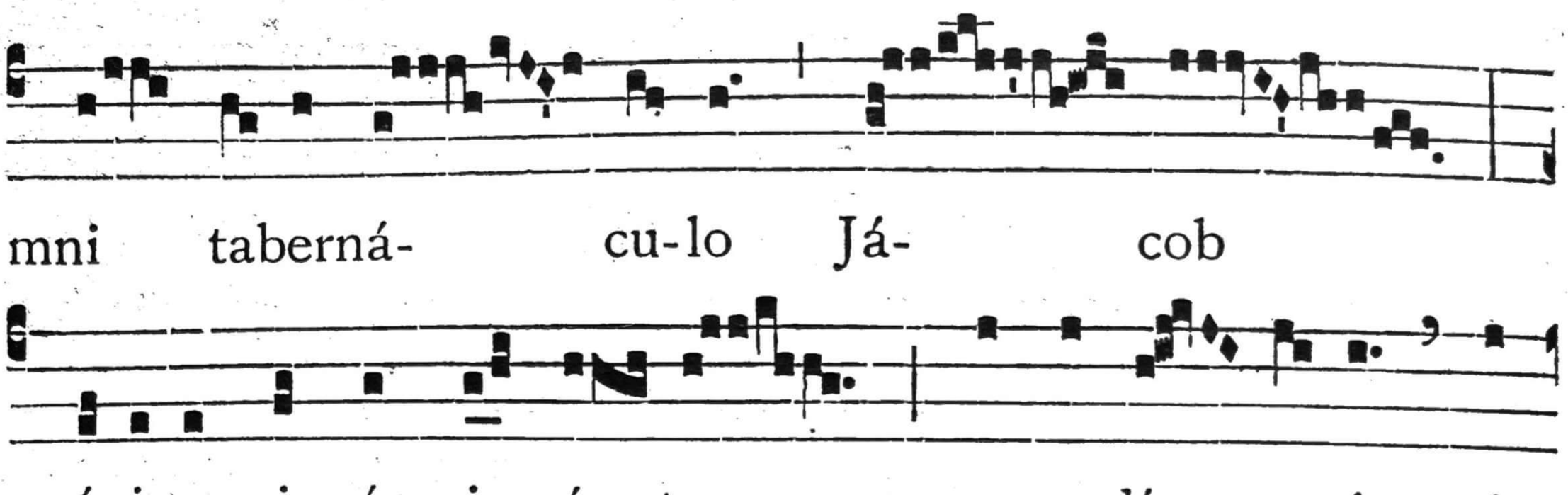

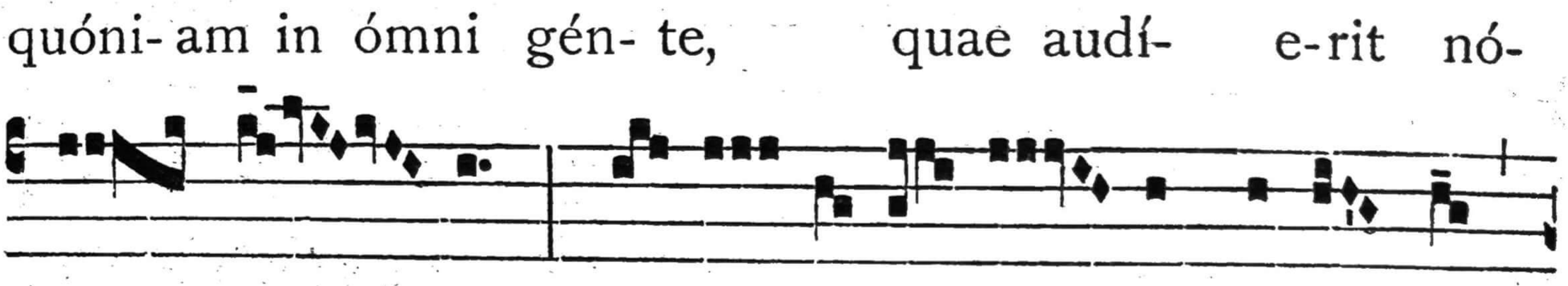

Dé- us Is- ra- el, alle- lú- ia.

Secreta.

TUA, Dómine, múnera recoléntes, hóstias tibi laudis offérimus : supplíciter deprecántes; ut qui dignátus es per Unigéniti tui Matrem fidéles a barbarórum erípere servitúte, propítius nos quoque a daémonis láqueis et captivitáte praestes immúnes. Per eúmdem Dóminum nostrum.

Praefatio. **Et te in Descensióne.**

Comm. 5.

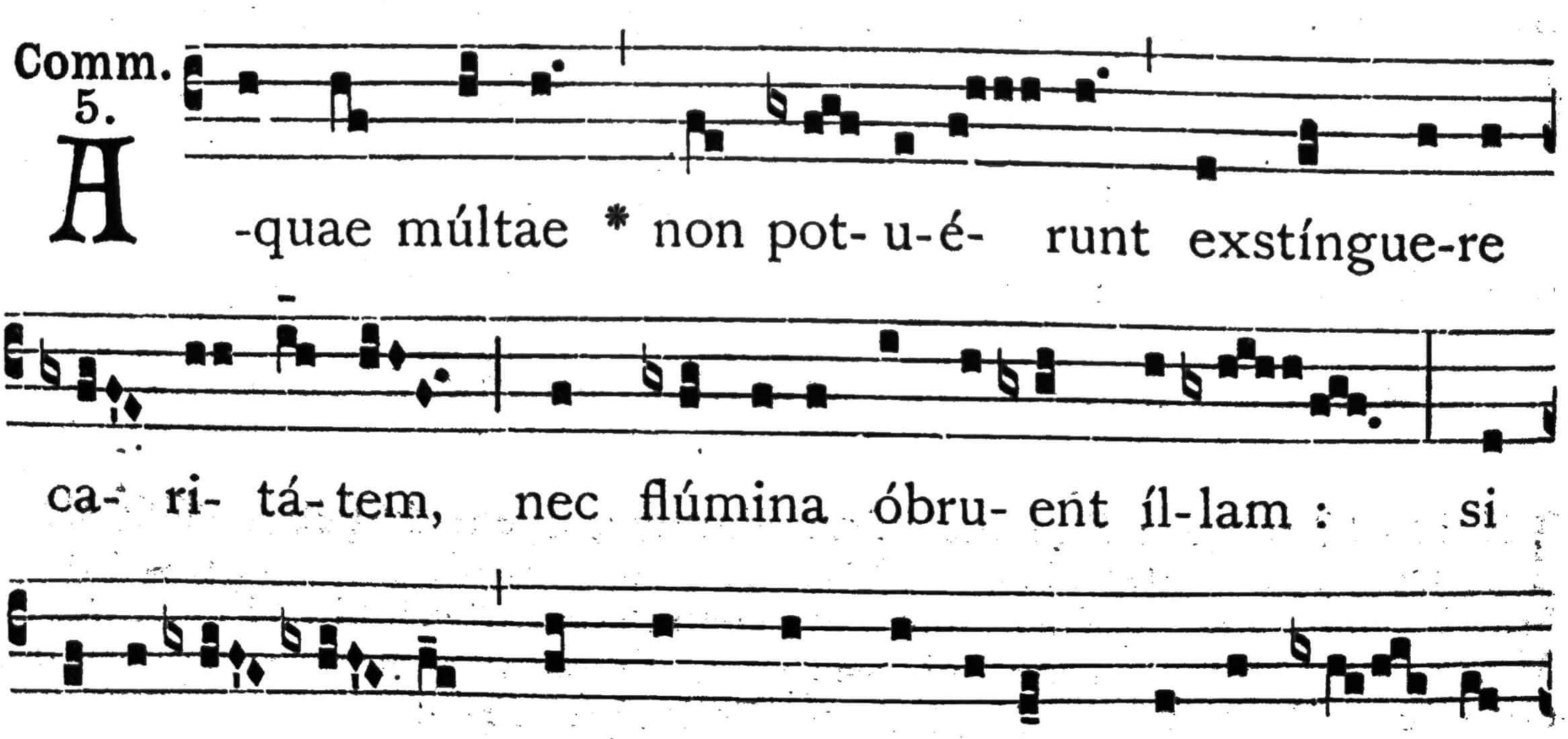

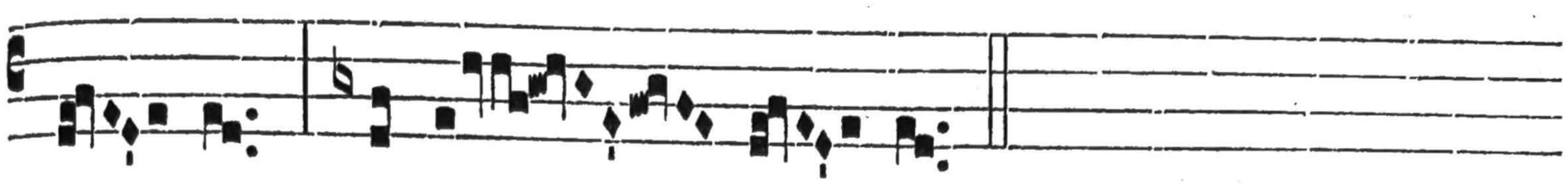

é- am, alle- lú- ia.

Postcommunio,

RÉdemptiónis nostrae, Dómine, sacraméntis percéptis, beatíssimae Genitrícis tuae intercessióne nos réfove : ut cujus ope córporis víncula exúimus, ab ánimae quoque néxibus, ipsa te obsecránte, solvámur : Qui vivis et regnas.

AD SEXTAM.

Capitulum. *Cant. 8, 6.*

POne me ut signáculum super cor tuum, ut signáculum super bráchium tuum : † quia fortis est ut mors diléctio, dura sicut inférnus aemulátio : * lámpades ejus, lámpades ignis atque flammárum.

℟. br.

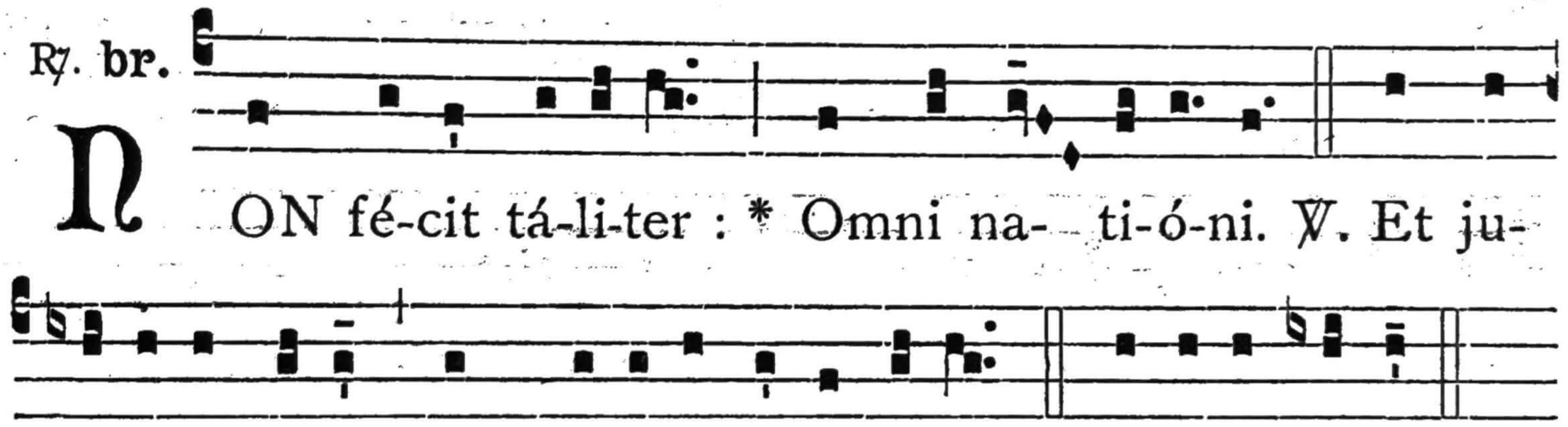

NON fé-cit tá-li-ter : * Omni na- ti-ó-ni. ℣. Et judí-ci-a sú-a non mani-festá-vit é- is. Gló-ri-a Pátri.

℣. Mémor ésto congregatiónis túae.
℟. Quam possedísti ab inítio.

AD NONAM.

Capitulum. *Cant. 8, 7.*

AQuae multae non potuérunt exstínguere caritátem, nec flúmina óbruent illam : † si déderit homo omnem substántiam domus suae pro dilectióne, * quasi nihil despíciet eam.

℟. br.

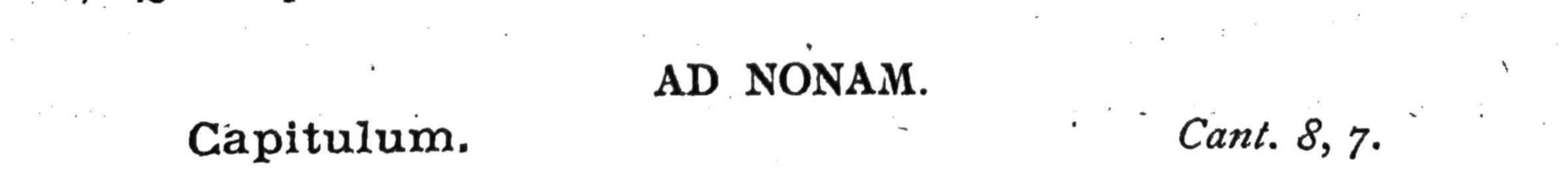

MEmor ésto : * Congrega-ti-ó-nis tú-ae. ℣. Quam possedísti ab in-í-ti- o. Gló-ri-a Pátri.

℣. Magnificávit Dóminus fácere nobíscum.
℟. Fácti súmus laetántes.

IN II. VESPERIS.

Omnia ut in I. Vesperis, (60), *praeter sequentia :*

℣. Réspice de caélo, et víde, et vísita víneam ístam.
℟. Et pérfice éam, quam plantávit déxtera túa.

Ad Magnif. Ant. 2. D

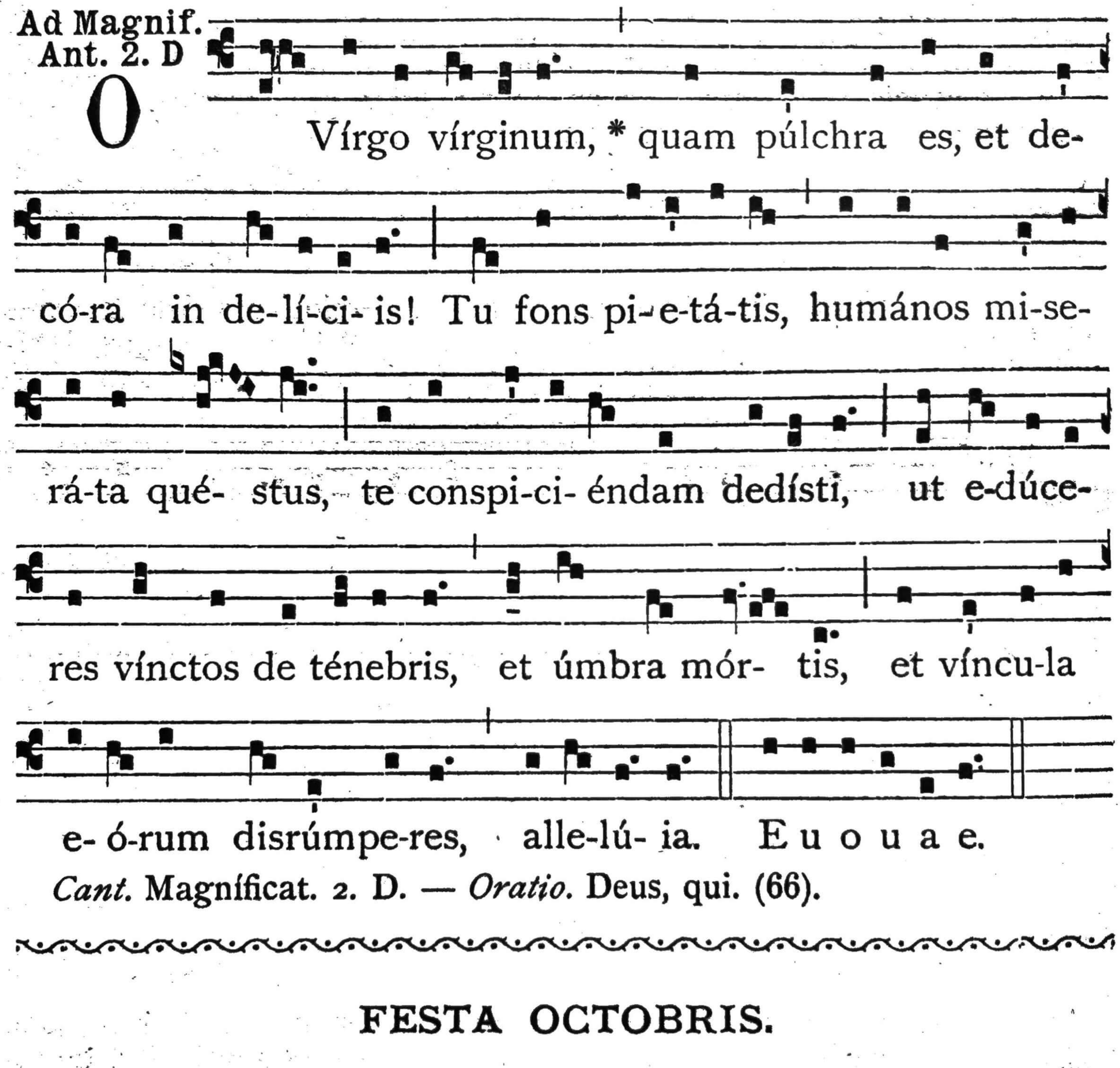

Cant. Magníficat. 2. D. — *Oratio.* Deus, qui. (66).

FESTA OCTOBRIS.

12. B. MARIAE V. DE COLUMNA.

Duplex II. Classis.

Omnia de Communi Festorum B. Mariae V. praeter ea, quae hic habentur propria.

IN I. VESPERIS.

Antiphonae et Capitulum de Laudibus, (75).

℣. Ora pro nóbis sáncta María advocáta nóstra.
℟. Ut dígni efficiámur promissiónibus Christi.

Ad Magnif. Ant. 1. f

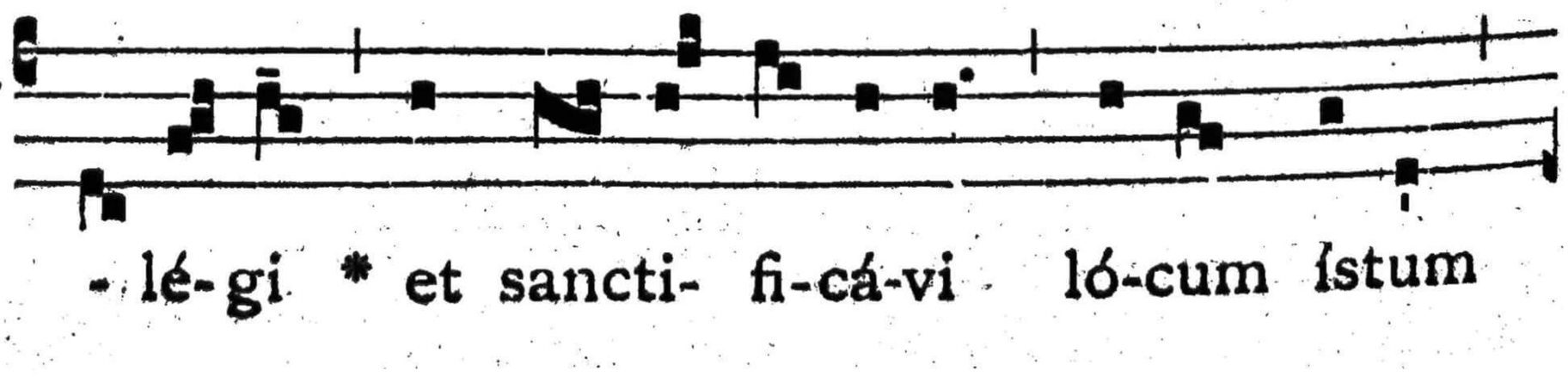

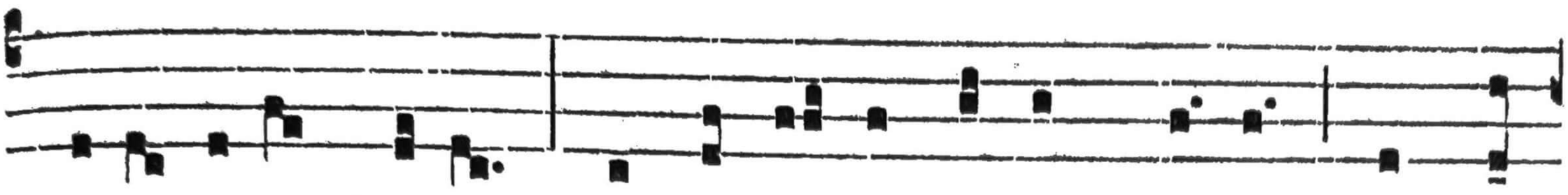

praesénti- a mé- a, ut sit i- bi nómen mé- um, et per-

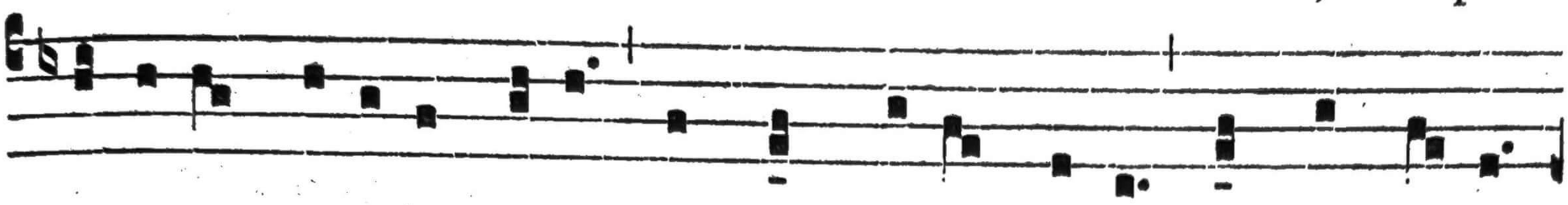

máne- ant ócu-li mé- i et cor mé- um i-bi cúnctis di- é-

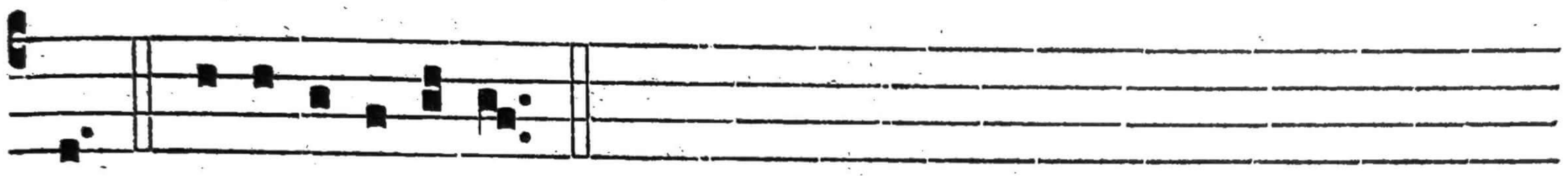

bus. E u o u a e.

Cant. Magníficat. 1. f. — *Oratio ut ad Laudes*, (78).

AD LAUDES, ET PER HORAS.

Psalmi de Dominica ut in Festis.

1. Ant. 1. g

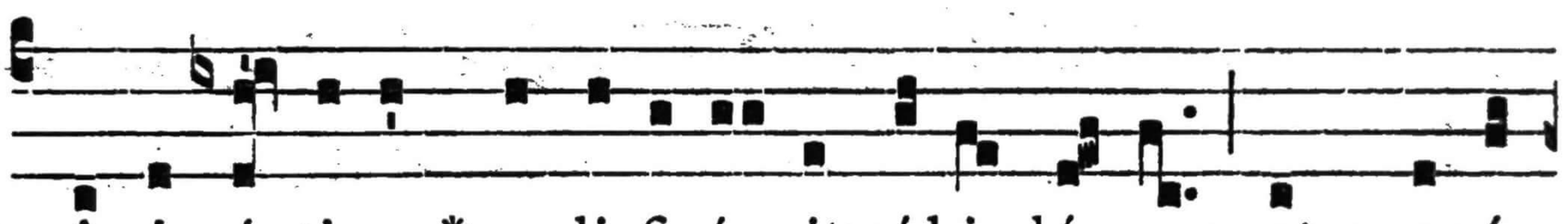

SApi- énti- a * aedi-ficá- vit sí-bi dómum, et propó-

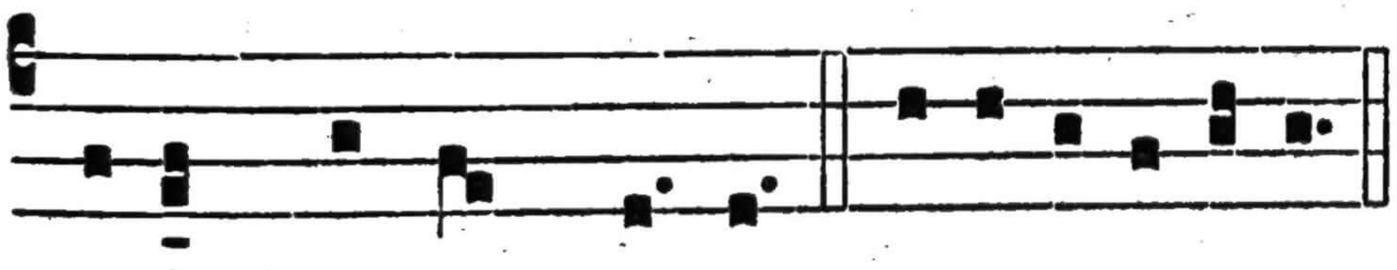

2. Ant. 3. b

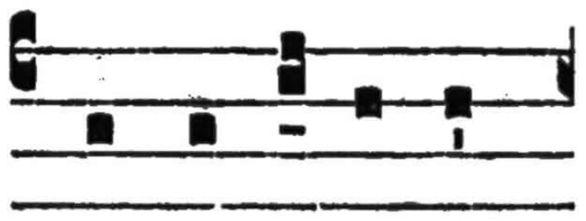

su- it ménsam sú- am. E u o u a e.

IN altíssimis *

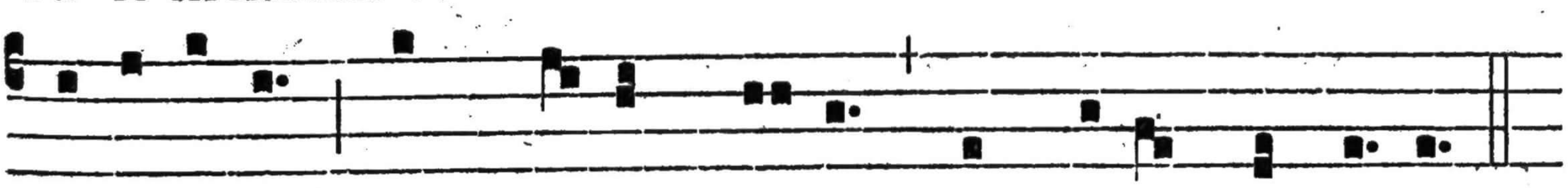

ha-bi-tá-vi, et thrónus mé- us in co-lúmna nú-bis.

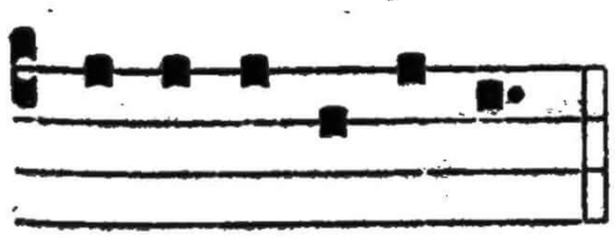

3. Ant. 2. D



E u o u a e.

EGréxit Já-cob * lápidem in tí- tu-

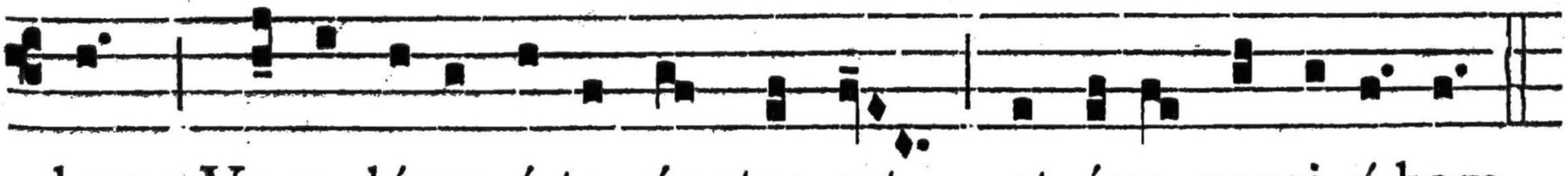

lum : Ve-re lócus íste sánctus est, et égo nesci- é-bam.

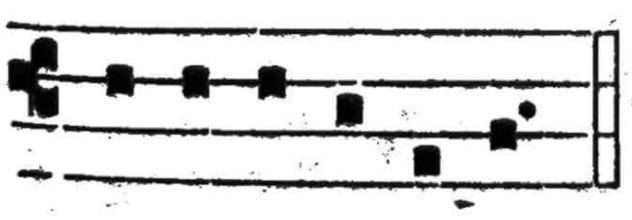

4. Ant. 4. E



E u o u a e.

FUndá-ta est * dómus Dómi-ni

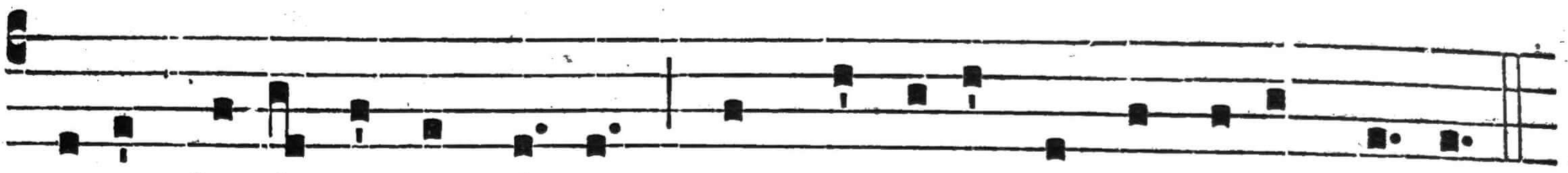

secus decúrsus aquá-rum, et flúmina non óbru-ent íl-lam.

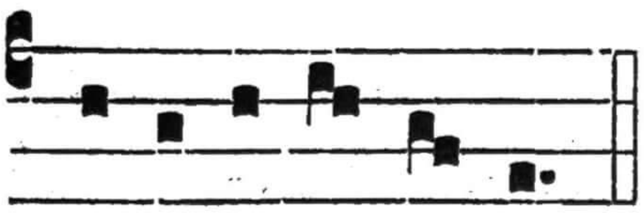

5. Ant.
5. a

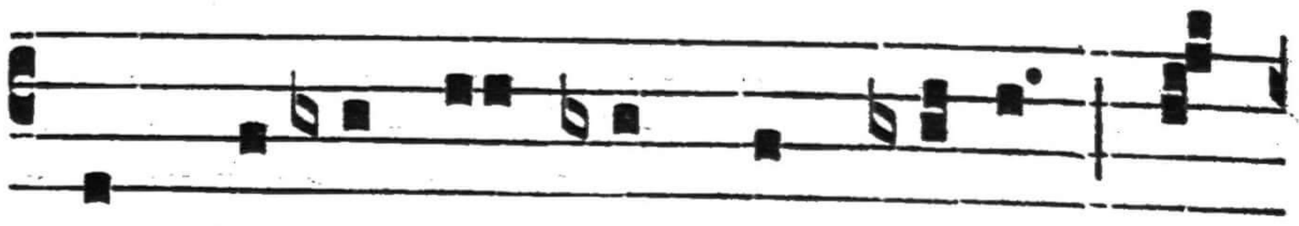

E u o u a e. F Undá-bo te * in sapphí-ris, pó-

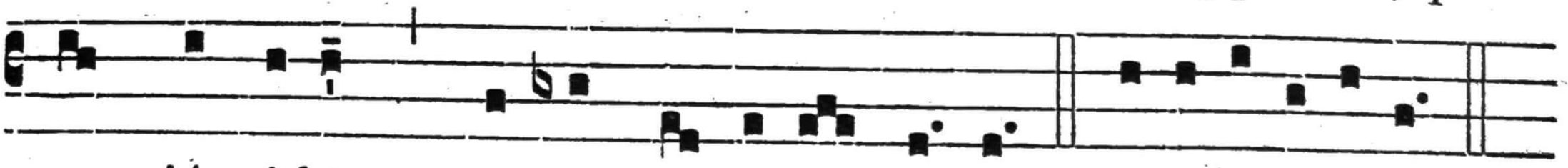

nam jáspidem pro-pugná-cu-la tú- a. E u o u a e.

Capitulum. *Eccli. 24, 11-12.*

IN ómnibus réquiem quaesívi, et in hereditáte Dómini morábor. † Et dixit mihi Creátor ómnium : In Jacob inhábita et in Israel hereditáre, * et in eléctis meis mitte radíces.

Hymn.
1.

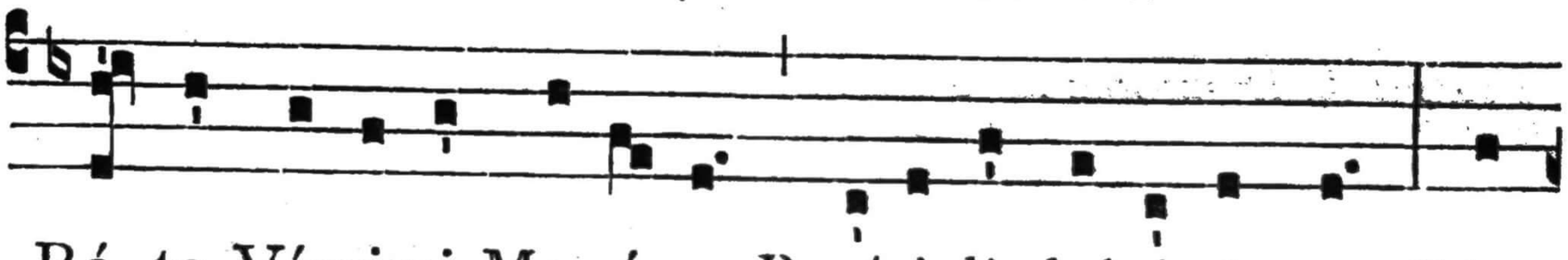

G Rá- ta Vírgi-ni Ma-rí-ae Praési-di dulcíssimae, Gáu-

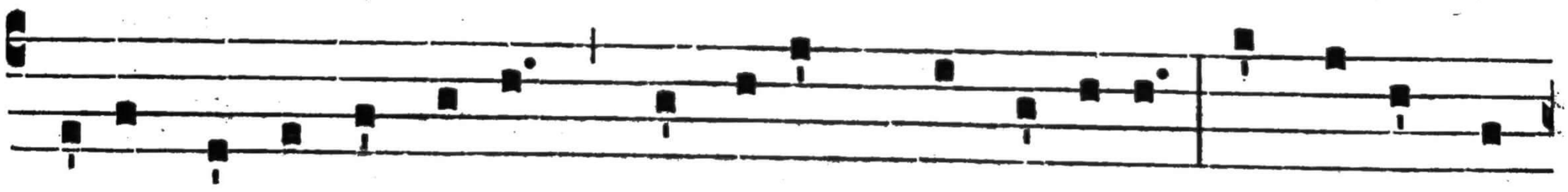

de-at sublíme dónum Cóncinens Hispá-ni-a, Occupet nec

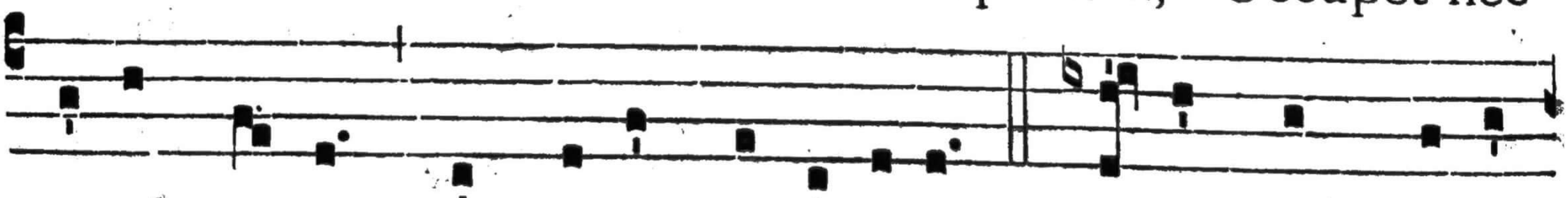

úlla méntes Ímpudens oblí-vi-o. 2. Vírgo stans super

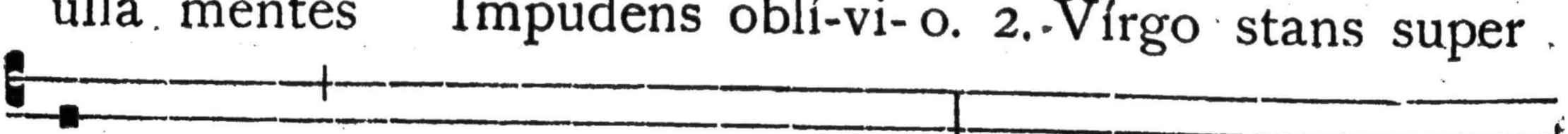

co-lúmnam Fúlget aéde máxima : Excubántes hinc et

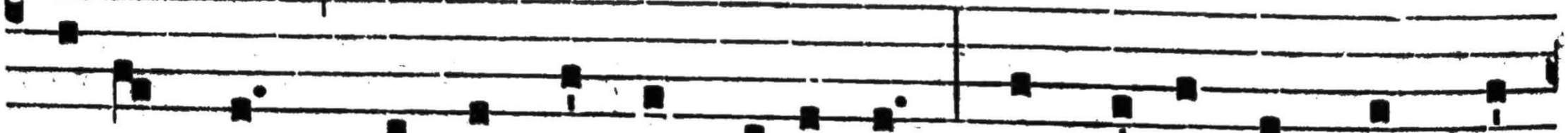

inde Lámpades pulchérrimae Nócte certá-tim di- éque

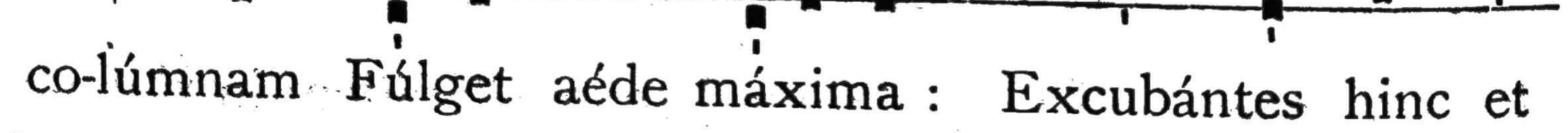

Dúlce lúmen óffe-runt. 3. Quae pátres coepé-re prími Té-

cta cúltu símpli-ci, Póste-ri ma-jó-re súmptu Promovéntes

éxstru-unt : Prísca paupértas placé-bat, Nec nóvus mos

dísplicet. 4. Nempe devó-tas ad á-ras Súpplices se cónfe-

runt : Et remó-tis dóna térris Consecrántur aédibus,

Spárgit unde Vírgo clémens Grá-ti-as ubérrimas. 5. Sit

tí-bi vírtus decúsque, Chríste náte e Vírgine, Sit Pátri

laus, et datór-ri Gra-ti-árum Flámini : Una júgi-ter ca-

ná-tur In tríbus Di-ví-ni-tas. Amen.

℣. Ora pro nóbis, sáncta María, advocáta nóstra.
℟. Ut dígni efficiámur promissiónibus Chrísti.

Ad Bened.
Ant. 1. g

S Ancti-fi-cá-vit * Dómi-nus tabernácu-lum

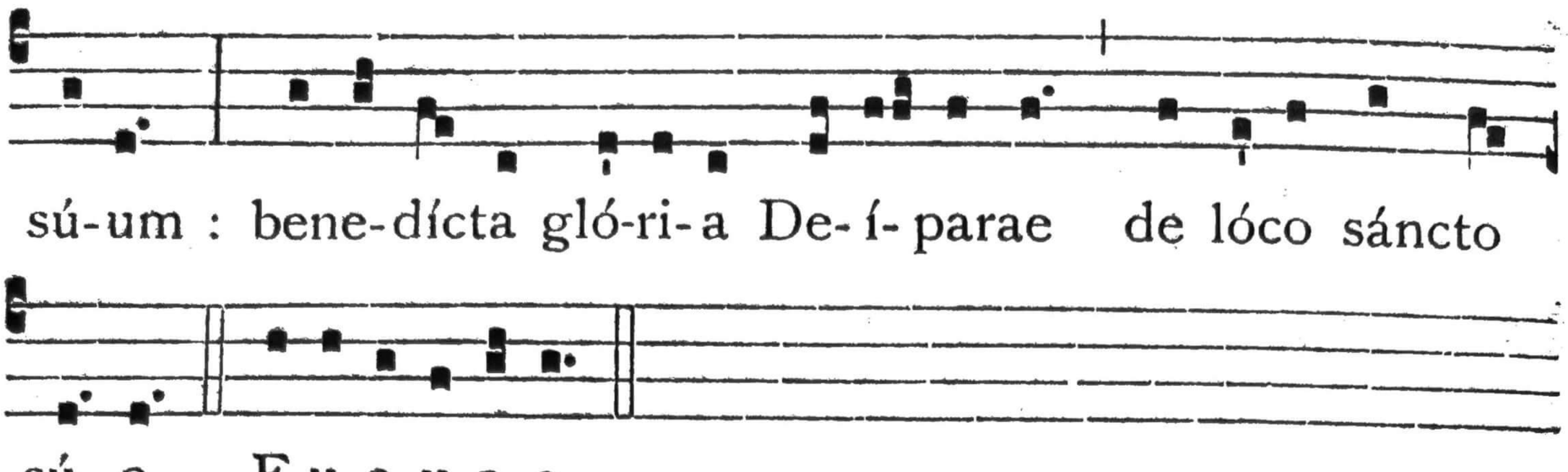

sú-um : bene-dícta gló-ri-a De-í-parae de lóco sáncto



sú- o. E u o u a e.

Oratio.

OMnípotens sempitérne Deus, qui per gloriosíssimam Fílii tui Matrem caeléste praesídium nobis mirabíliter praeparásti : † concéde propítius; ut quam peculiári título de Colúmna pia devotióne venerámur, * ejus perpétuo protegámur auxílio. Per eúmdem Dóminum.

AD TERTIAM.

Capitulum. In ómnibus. *e Laudibus*, (76).

℟. *br.* Spécie túa. ℣. Adjuvábit.

AD MISSAM.

Missa. Sálve, sáncta párens. *ut in votiva a Pentecoste ad Adventum.*

Oratio. Omnípotens, sempitérne Deus. *ut supra.*

Et dicitur Credo.

Praefatio. **Et te in Festivitáte.**

Ad Sextam et Nonam, *Ant. de Laud., Capit. et* ℟. *br. de Communi Festorum B. Mariae V.*

IN II. VESPERIS.

Omnia ut in I. Vesperis, (74), *praeter :*

Ad Magnif.
Ant. 8. G

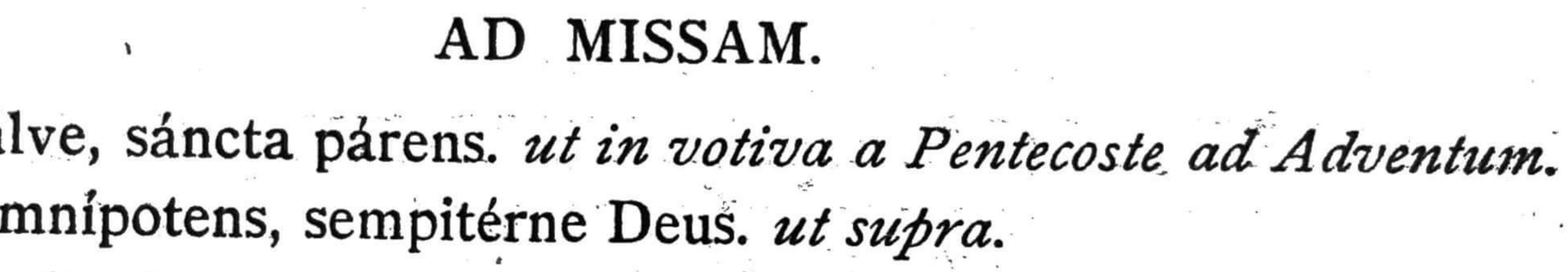

R Espi-ce * de caélo, et ví- de, et ví-si-ta

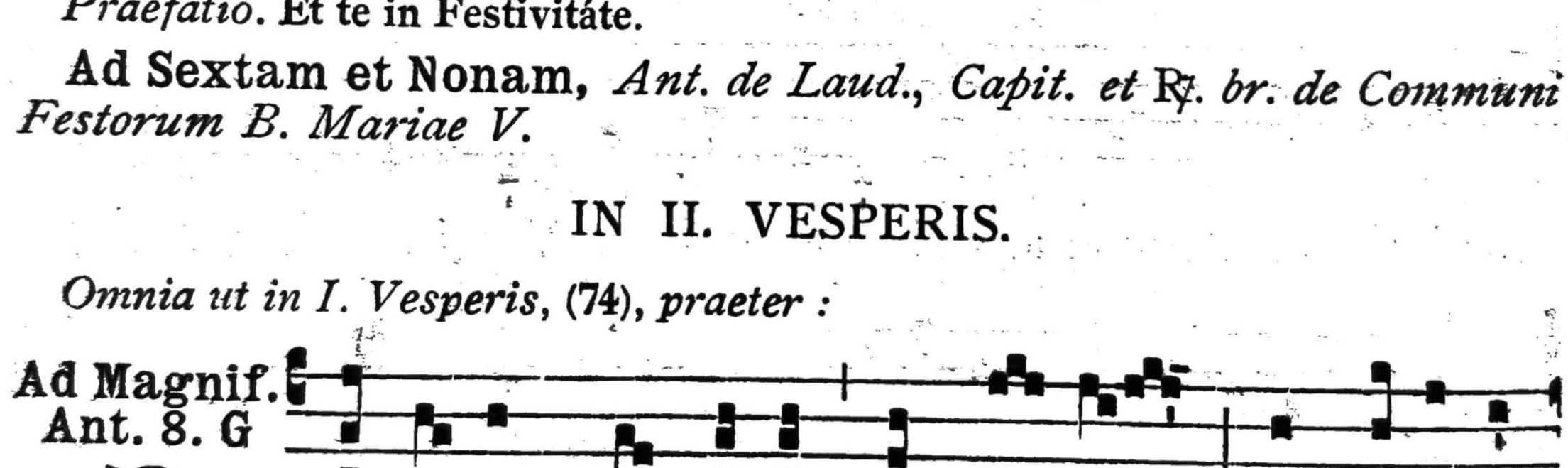

víne-am ístam, quam plantá-vit déxte-ra tú- a, et pér-

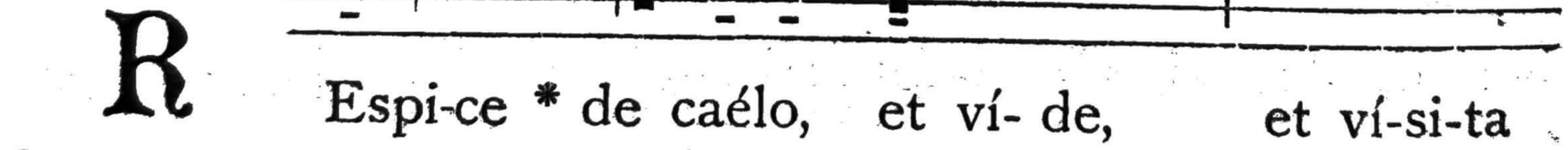

fi-ce é- am. E u o u a e.

Cant. **Magníficat. 8. G.** — *Oratio.* **Omnípotens.** ***ut supra.***

15. S. Teresiae Virginis. *Duplex maj.*

IN I. VESPERIS.

Psalmi : 1. Díxit Dóminus. 7. a. — 2. Laudáte púeri. 4. E. — 3. Laetátus sum. 7. c. — 4. Nisi Dóminus. 1. f. — 5. Láuda Jerúsalem. 5. a.

1. Ant. 7. a

Z Elo ze-lá-ta sum * pro honó-re spónsi mé- i Jé-su Chrísti, qui díxit mí-hi : Ut vé-ra spónsa mé-um ze-lá-bis honó-rem. E u o u a e.

2. Ant. 4. E

V Ulnè-rásti * cor mé-um Dómine ardénti cúspide ca-ri-tá-tis tú-ae. E u o u a e.

3. Ant. 7. c

C Lávo déxterae tú-ae * subarrhásti me Dómine : et tamquam spónsam deco-rásti me coró-na. E u o u a e.

4. Ant. 1. f

F Ulcí-te me fló-ribus, * stipá-te me má- lis, qui- a amó-re lángue- o. E u o u a e.

5. Ant. 5. a

M I-hi ábsit

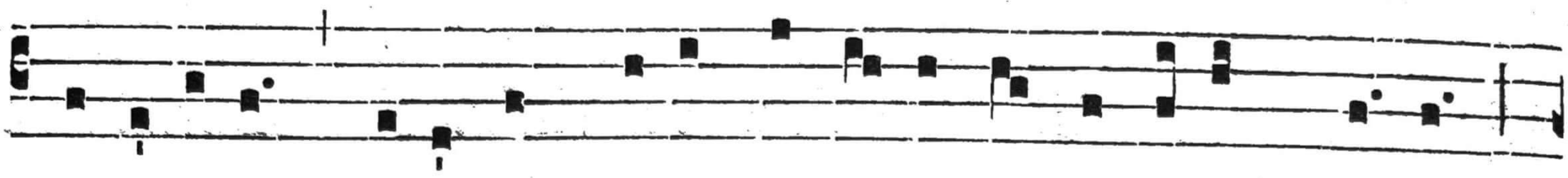

glo-ri- á-ri, * ni-si in crúce Dómi-ni nóstri Jésu Chrí-sti :

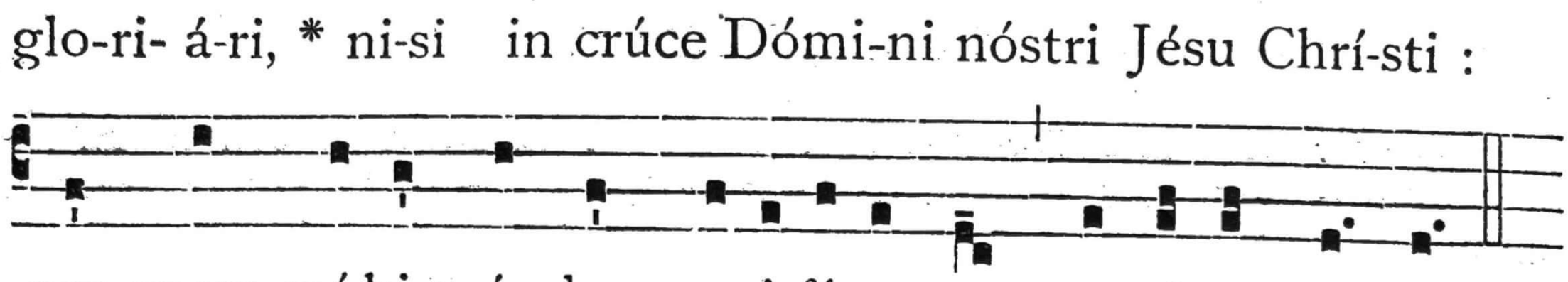

per quem mí-hi múndus cruci-fíxus est, et égo múndo.

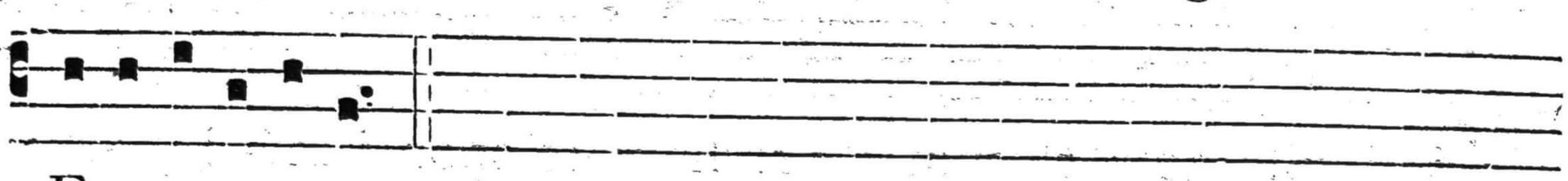

E u o u a e.

Capitulum. *Sap. 7, 7, 8.*

OPtávi et datus est mihi sensus: † et invocávi, et venit in me spíritus sapiéntiae : * et praepósui illam regnis et sédibus, et divítias nihil esse duxi in comparatióne illíus.

Hymn. 8.

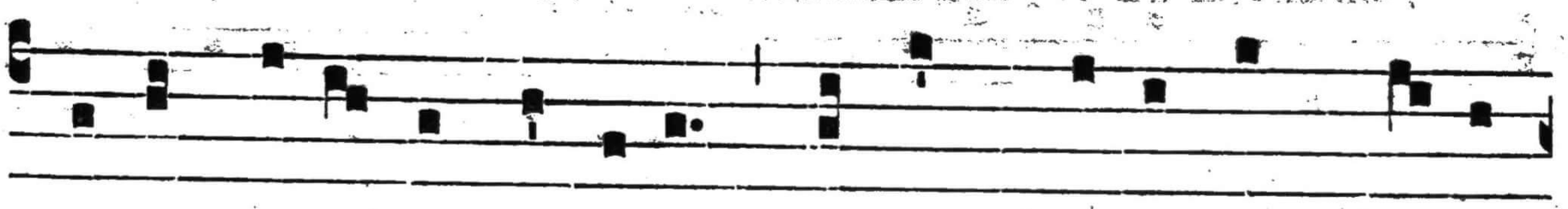

R Egis supérni núnti- a, Dómum pa-térnam dé-se-

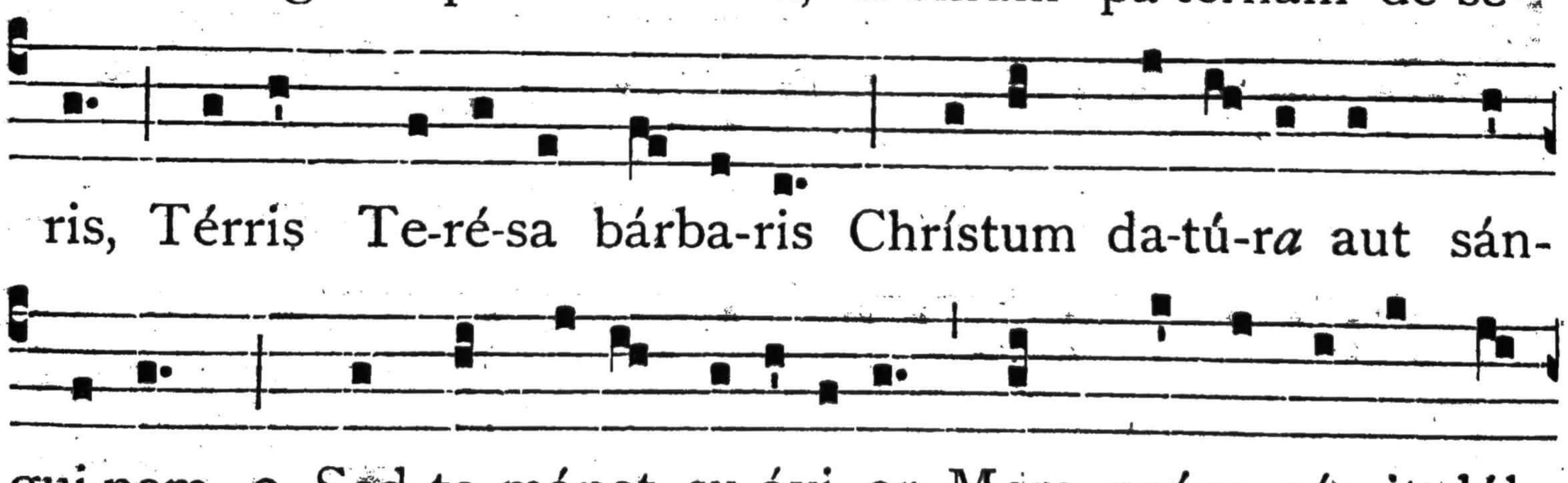

ris, Térris Te-ré-sa bárba-ris Chrístum da-tú-r*a* aut sán-

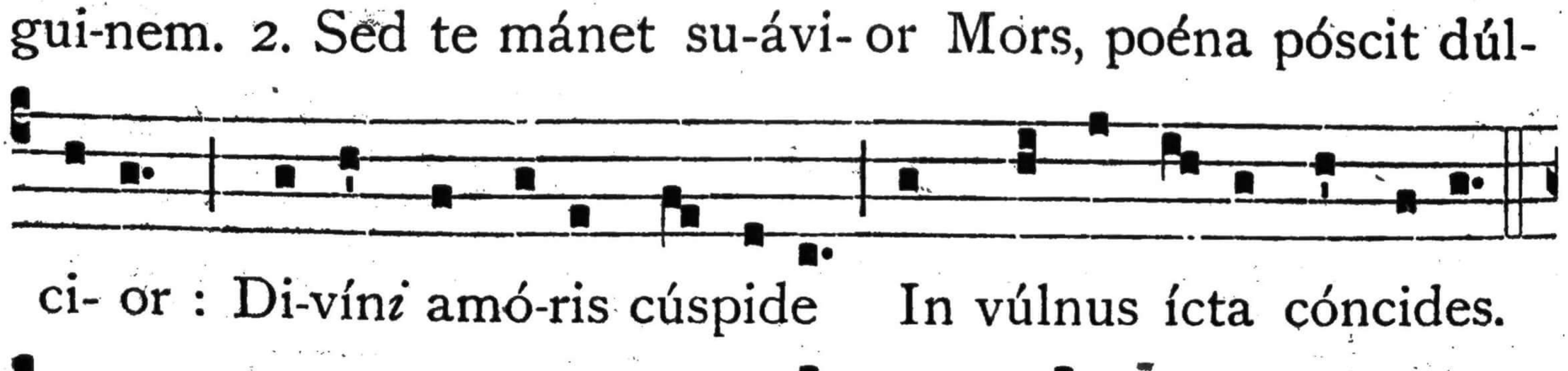

gui-nem. 2. Sed te mánet su-ávi- or Mors, poéna póscit dúl-

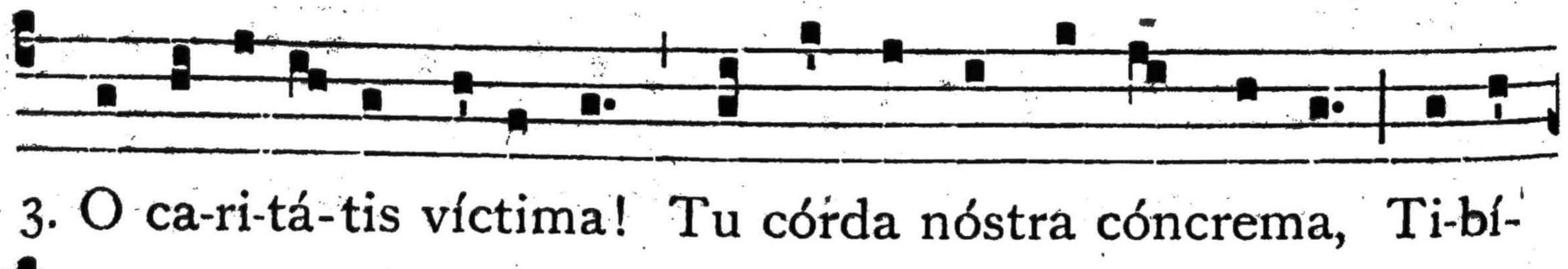

ci- or : Di-ví*ni* amó-ris cúspide In vúlnus ícta cóncides.

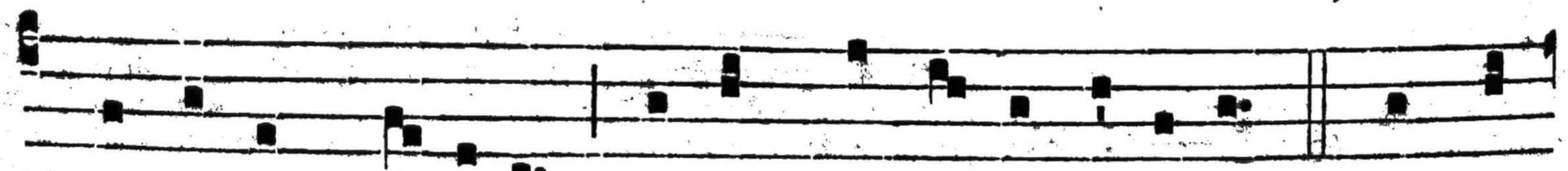

3. O ca-ri-tá-tis víctima! Tu córda nóstra cóncrema, Ti-bí-

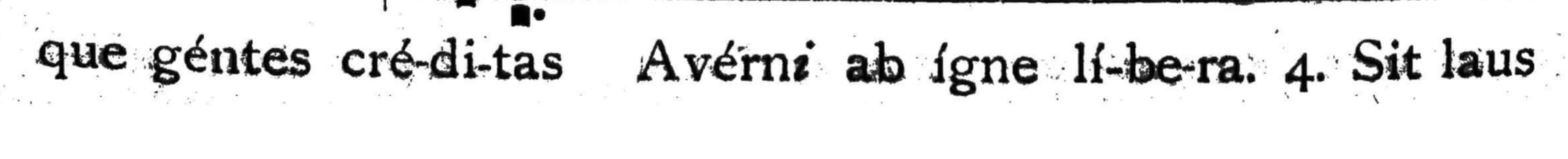

que géntes cré-di-tas Avérni ab ígne lí-be-ra. 4. Sit laus

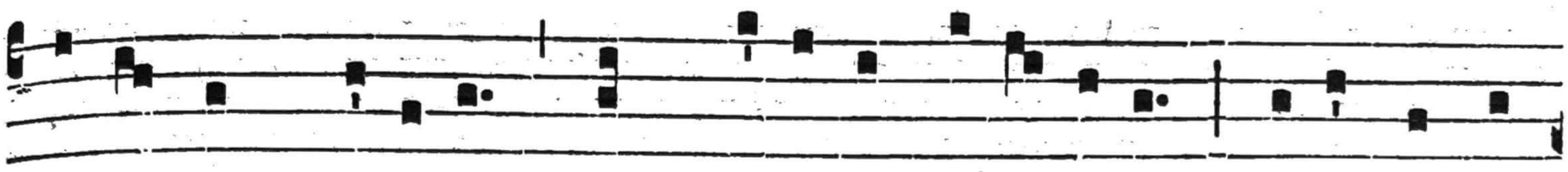

Pátri cum Fí-li- o, Et Spí-ri-tu Pa-rácli-to, Ti-bíque sán-

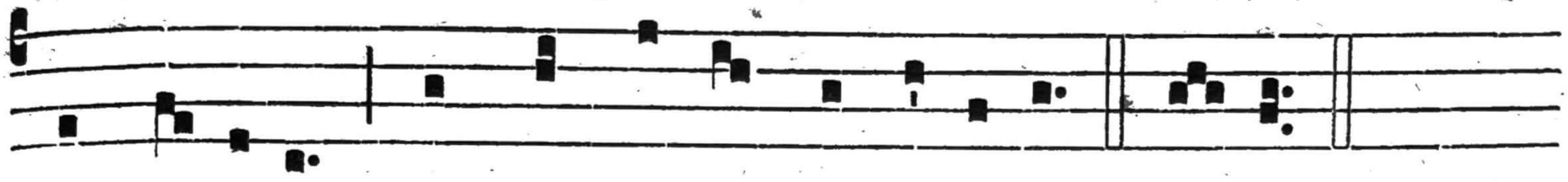

cta Trí-ni-tas, Nunc et per ómne saécu-lum. Amen.

℣. Oblivíscere pópulum túum, et dómum pátris túi.
℟. Et concupíscet rex decórem túum.

Ad Magnif.
Ant. 6. F

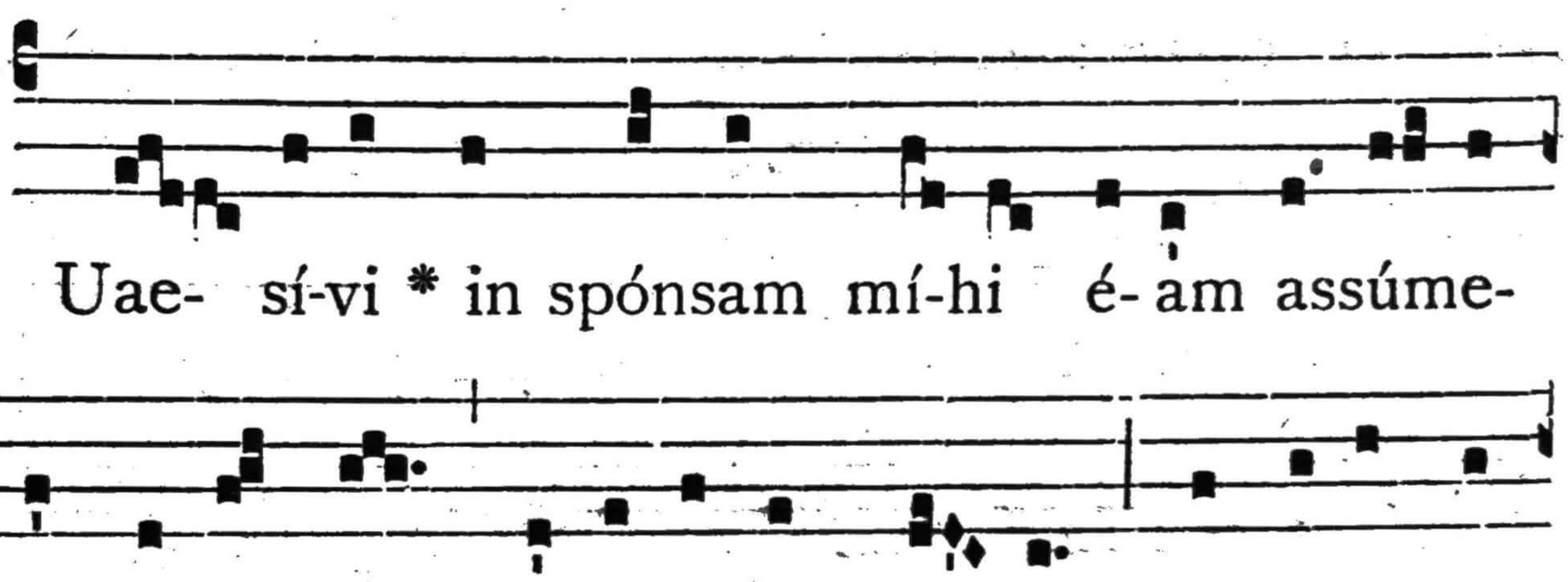

Q Uae- sí-vi * in spónsam mí-hi é- am assúme-

re. Dóctrix e-nim est disciplínae Dé- i, et e-léctrix

ópe-rum il- lí- us. E u o u a e.

Cant. Magníficat. 6. F.

Oratio.

EXáudi nos, Deus salutáris noster : † ut sicut de beátae Terésiae Vírginis tuae festivitáte gaudémus, * ita caeléstis ejus doctrínae pábulo nutriámur, et piae devotiónis erudiámur afféctu. Per Dóminum.

AD LAUDES, ET PER HORAS.

Psalmi de Dominica.

1. Ant.
1. f

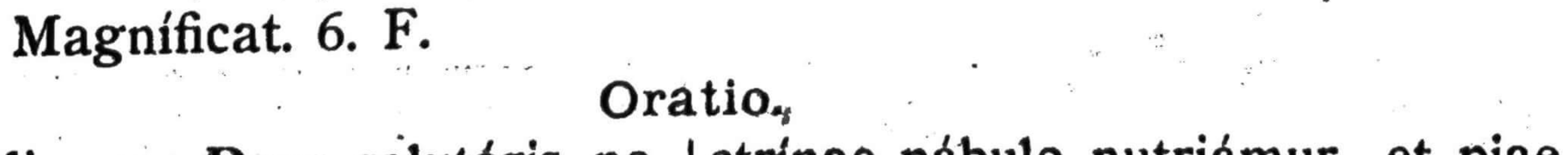

H Aec est Vírgo sápi- ens, * et ú-na de número pru-

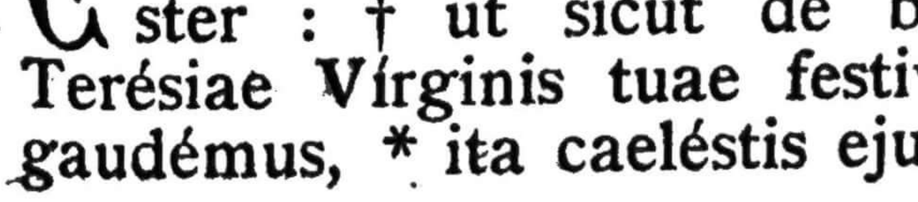

2. Ant.
7. c 2

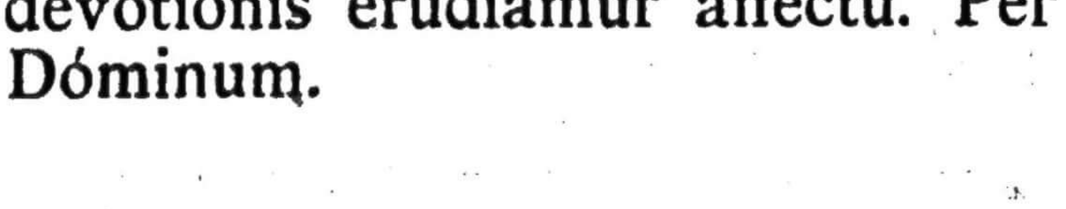

déntum. E u o u a e. D A-te é- i * de frúctu má-

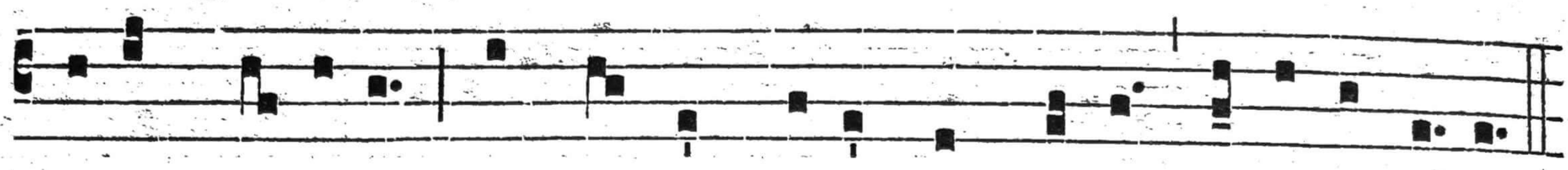

nu-um su- árum : et láudent é-am in pórtis ópe-ra é-jus.

3. Ant.
4. E

Euouae. S I-tí-vit * in te Dómine ánima

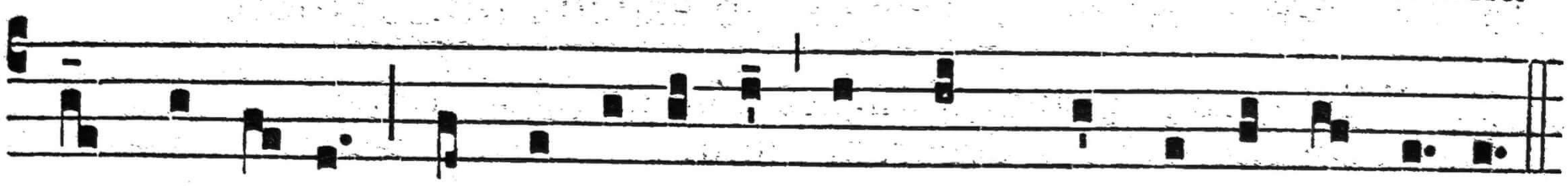

spónsae tú-ae : et laetá-ta est in his quae dícta sunt íl-li.

4. Ant.
3. a 2

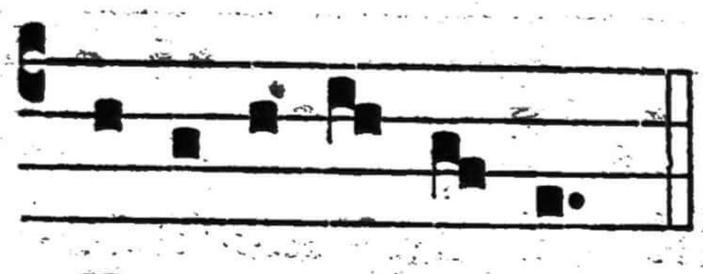

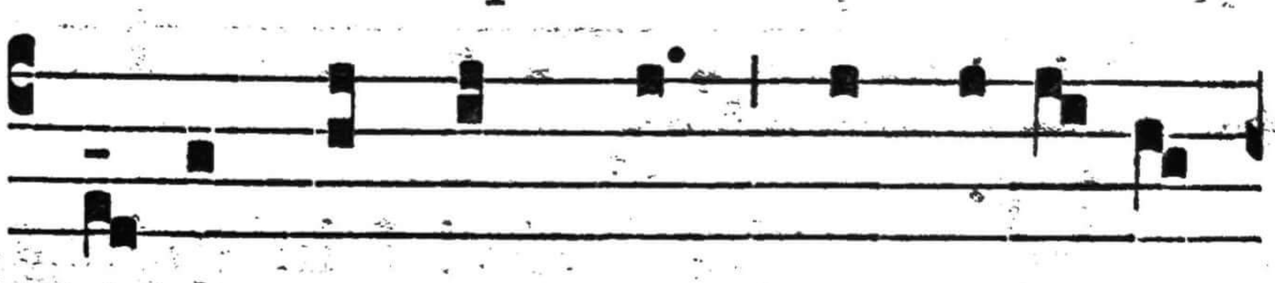

Euouae. T Rá-he me post te, * in odó-rem

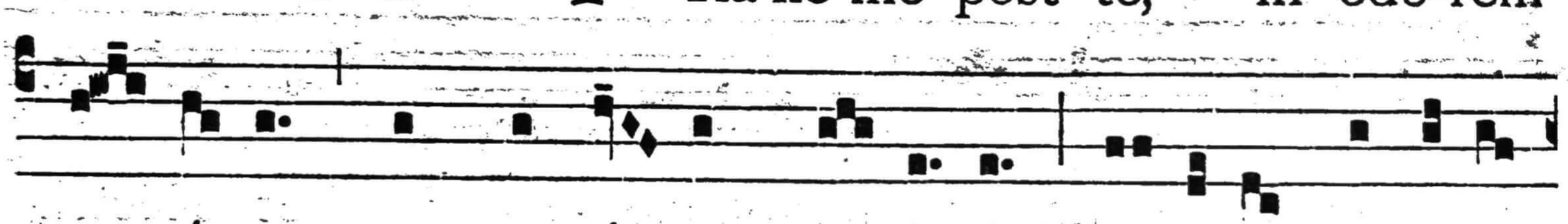

cur- rémus unguentó- rum tu- ó-rum : ó- le- um effú-sum

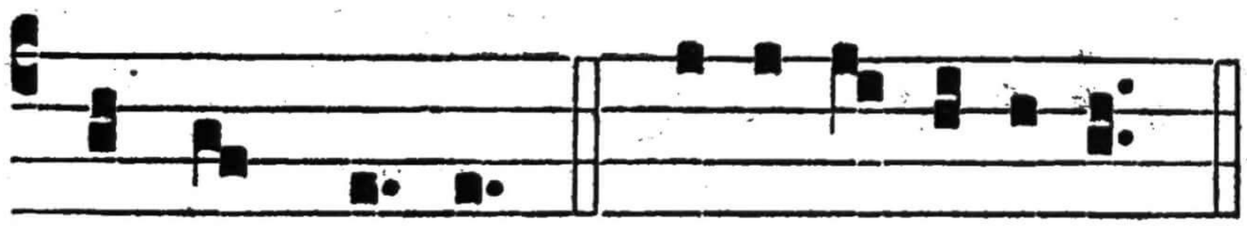

5. Ant.
5. a

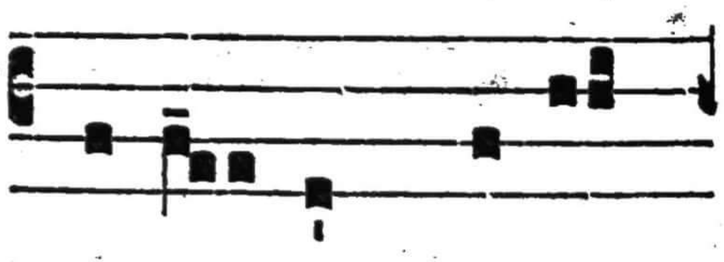

nómen tú- um. Euouae. L Aetá- re, Te-ré-

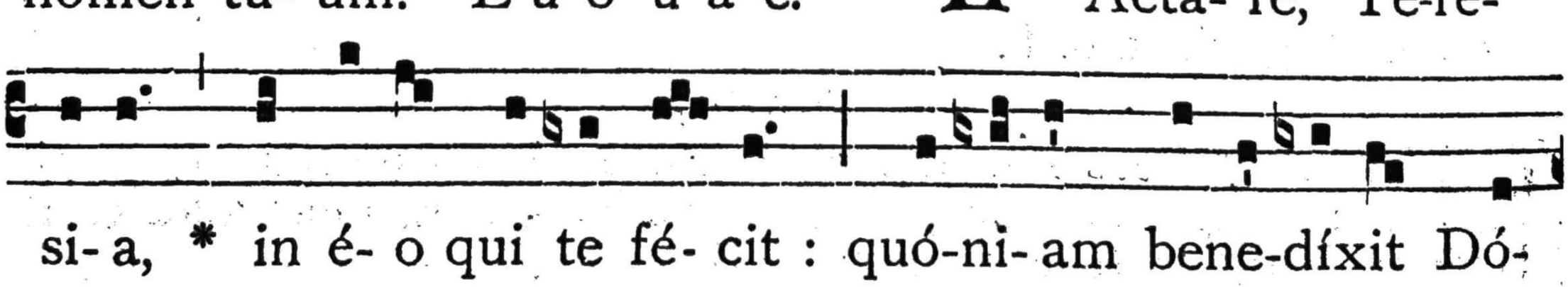

si- a, * in é- o qui te fé- cit : quó-ni- am bene-díxit Dó-

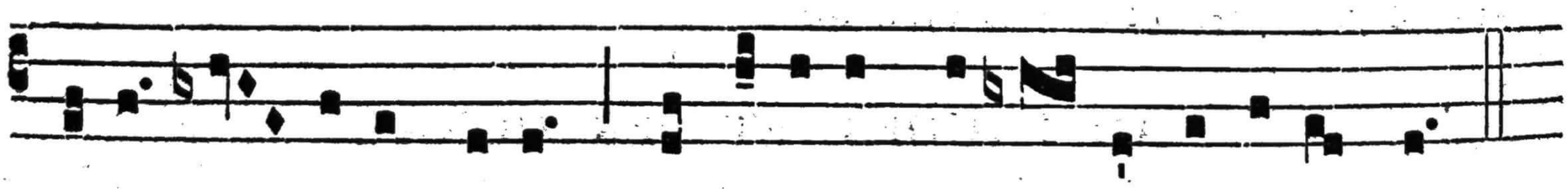

minus fí- li- is tú- is, et ádipe frumén-ti sá-ti- at te.

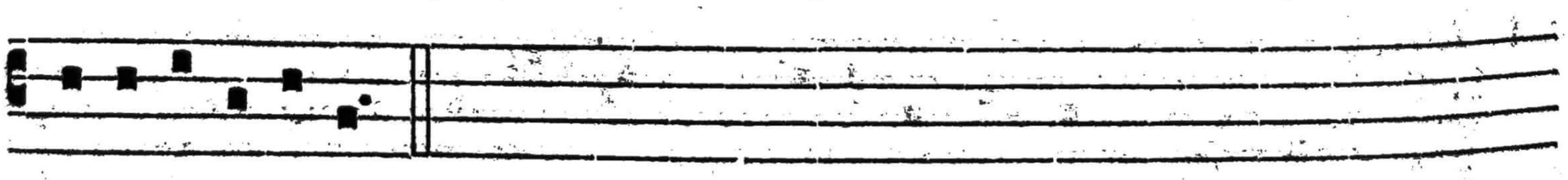

Euouae.

Capitulum. *Sap. 7, 7, 8.*

OPtávi, et datus est mihi sensus : † et invocávi, et venit in me spíritus sapiéntiae : * et praepósui illam regnis et sédibus, et divítias nihil esse duxi in comparatióne illíus.

Hymn.
2.

Hæc est dí- es, qua cándidae Instar co-lúmbae,
caéli-tum Ad sácra témpla spí-ri-tus Se tránstu-lit Te-
ré-si-ae. 2. Sponsíque vó-ces áudi- it : Vé-ni, sóror, de vér-
ti-ce Carméli ad Agni núpti- as : Véni ad corónam gló-

℣. *Sequens conclusio numquam mutatur.*

ri-ae. 3. Te, spónse Jé-su vírginum, Be-áti adó-rent Ordi-
nes, Et nupti- á-li cántico Láudent per ómne saécu-lum.

Amen.

℣. Adjuvábit éam Déus vúltu súo.
℟. Déus in médio éjus, non commovébitur.

Ad Bened.
Ant. 8. G

Pone me * ut signácu- lum super cor tú-um :
qui-a fórtis est ut mors di-lécti-o, dú-ra sicut inférnus

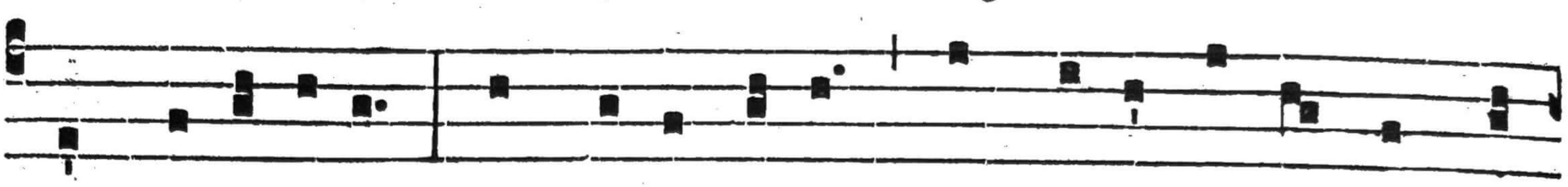

aemu-lá-ti-o : lámpades é-jus lámpades ignis atque

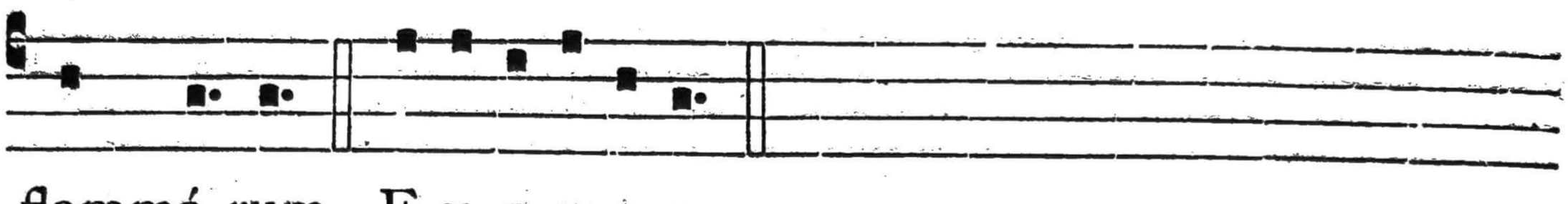

flammá-rum. E u o u a e.

Oratio.

EXáudi nos, Deus salutáris noster : † ut sicut de beátae Terésiae Vírginis tuae festivitáte gaudémus; * ita caeléstis ejus doctrínae pábulo nutriámur, et piae devotiónis erudiámur afféctu. Per Dóminum.

AD TERTIAM.

Capitulum. Optávi. *ut ad Laudes*, (82).

℟. br.

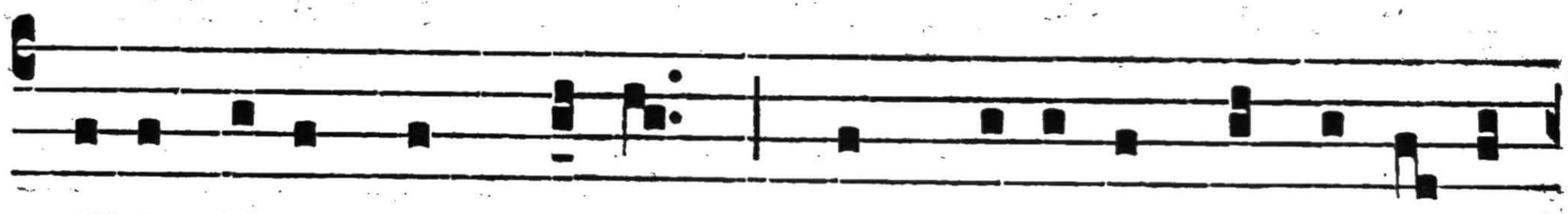

TIbi díxit cor mé- um, * Exqui-sí-vit te fá-ci- es

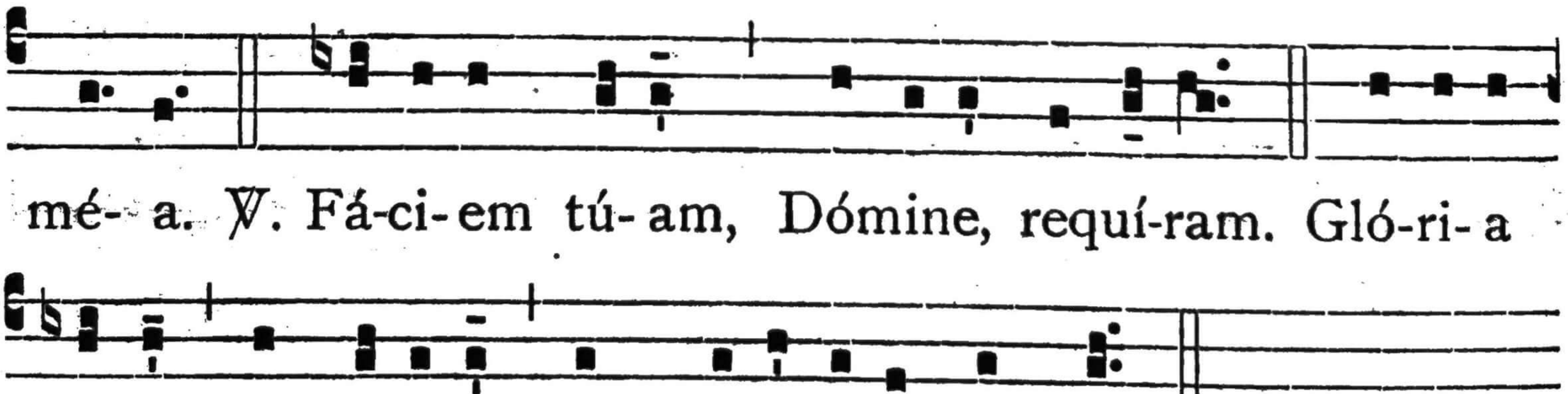

mé- a. ℣. Fá-ci-em tú-am, Dómine, requí-ram. Gló-ri-a

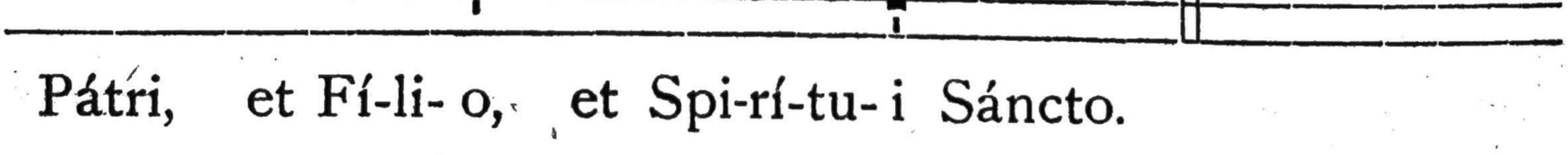

Pátri, et Fí-li- o, et Spi-rí-tu- i Sáncto.

℣. Anima méa exsultábit in Dómino.
℟. Et delectábitur super salutári súo.

AD MISSAM.

Intr. 3.

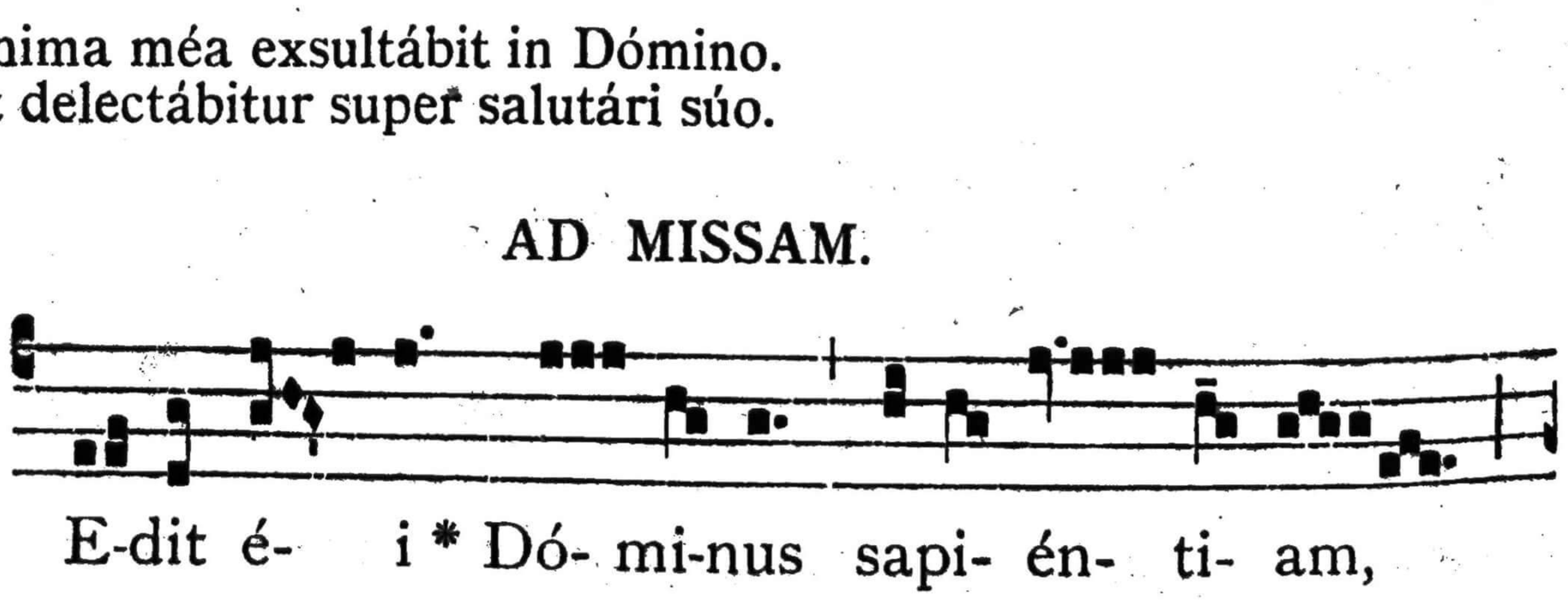

DEdit é- i * Dó- mi-nus sapi- én- ti- am,



et prudén- ti- am múl- tam ni- mis, et la-ti-tú- dinem



cór- dis, qua- si a-ré-nam quae est in lít-to-re



má- ris. *Ps.* Cantá-te Dómino cánticum nó-vum :* qui- a

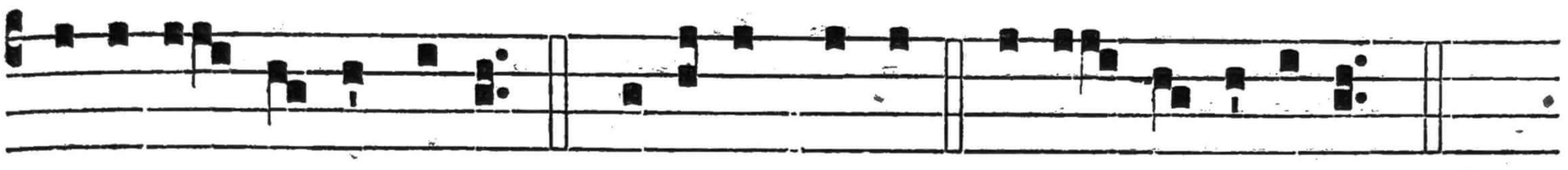

mi-rabí- li- a fé-cit. Gló-ri- a Pátri. E u o u a e.

Oratio ut supra, ad Laudes, (84).

Lectio libri Sapientiae. *Sap. 7, 7-14.*

OPtávi, et datus est mihi sensus : et invocávi, et venit in me spíritus sapiéntiae : et praepósui illam regnis et sédibus, et divítias nihil esse duxi in comparatióne illíus. Nec comparávi illi lápidem pretiósum : quóniam omne aurum in comparatióne illíus, aréna est exígua : et tamquam lutum aestimábitur argéntum in conspéctu illíus. Super salútem et spéciem diléxi illam, et propósui pro luce habére illam : quóniam inexstinguíbile est lumen illíus. Venérunt autem mihi ómnia bona páriter cum illa, et innumerábilis honéstas per manus illíus : et laetátus sum in ómnibus, quóniam antecedébat me ista sapiéntia : et ignorábam quóniam horum ómnium mater est. Quam sine fictióne dídici, et sine invídia commúnico, et honestátem illíus non abscóndo. Infinítus enim thesáurus est homínibus : quo qui usi sunt, partícipes facti sunt amicítiae Dei, propter disciplínae dona commendáti.

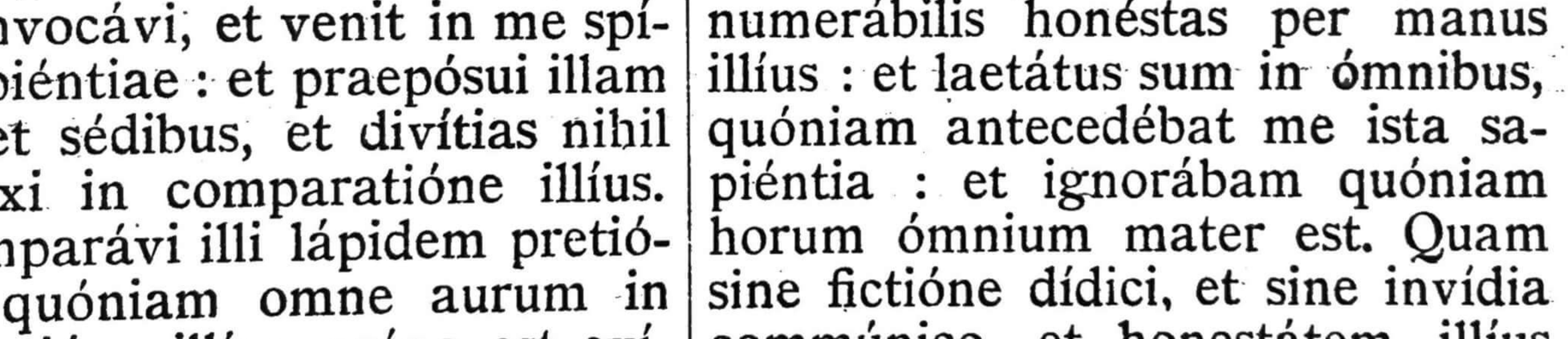

Grad. 5.

D Anti mí- hi * sapi- énti- am dá-bo gló- ri-

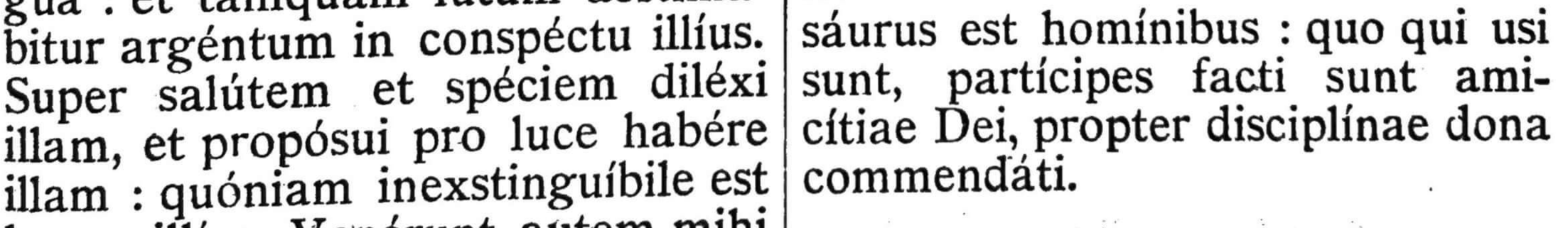

am : ze-lá-ta sum bó- num, et non confún-



dar. ℣. Col-luctá- ta est ánima

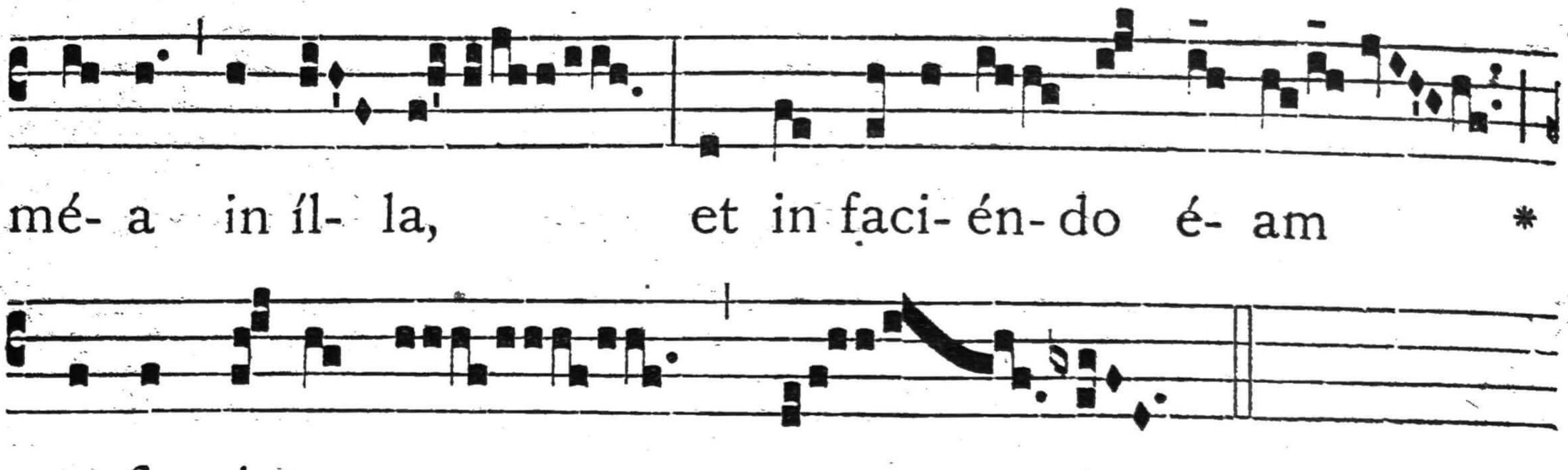

mé- a in íl- la, et in faci- én- do é- am *

confirmá-ta sum.

8.

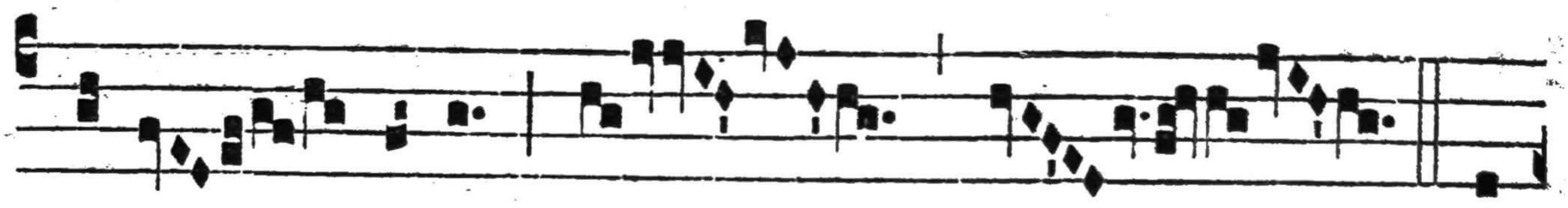

A Lle- lú-ia. * *ij.* De-

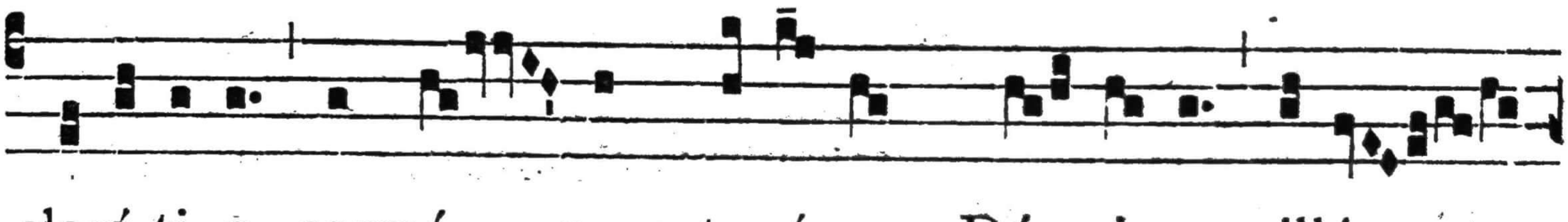

clará-ti-o sermó- num tu-ó-rum, Dó-mi-ne, illú-

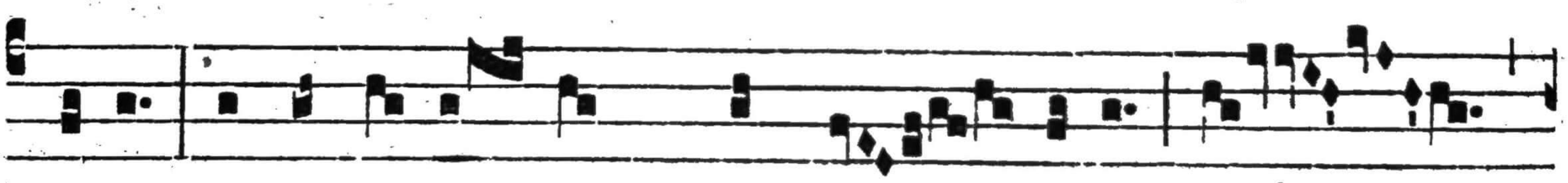

minat : et intel-lé- ctum * dat pár- vu-lis.

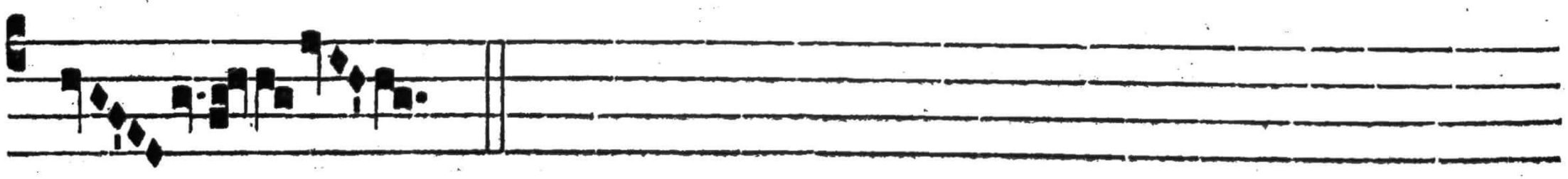

✠ Sequentia sancti Evangelii secundum Matthaeum.

Matth. 11, 25-30.

IN illo témpore : Respóndens Jesus, dixit : Confíteor tibi, Pater, Dómine caeli et terrae, quia abscondísti haec a sapiéntibus et prudéntibus, et revelásti ea párvulis. Ita, Pater : quóniam sic fuit plácitum ante te. Omnia mihi trádita sunt a Patre meo. Et nemo novit Fílium, nisi Pater : neque Patrem quis novit, nisi Fílius, et cui volúerit Fílius reveláre. Veníte ad me omnes, qui laborátis, et oneráti estis, et ego refíciam vos. Tóllite jugum meum super vos, et díscite a me, quia mitis sum, et húmilis corde : et inveniétis réquiem animábus vestris. Jugum enim meum suáve est, et onus meum leve.

Offert. 4.



F A- ctus est * in cór- de mé- o qua-si





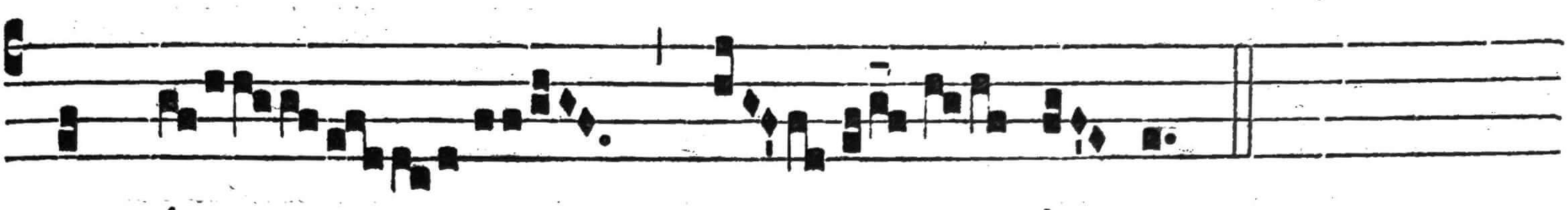

Secreta.

MAjestáti tuae, quaésumus, Dómine, beátae Terésiae précibus nostra sit accépta devótio : cui medullátum cordis ejus ita plácuit holocáustum. Per Dóminum.

Praefatio.

VEre dignum et justum est, aequum et salutáre, nos tibi semper et ubíque grátias ágere : Dómine sancte, Pater omnípotens, aetérne Deus : per Christum Dóminum nostrum. Qui beátam Terésiam Sanctórum sciéntia ac divínae caritátis ardóre muneráre : et Angeli visióne, ignito jáculo praecórdia ejus transverberántis veheméntius inflammáre : eámque sibi spiritáli connúbio sociátam, data déxtera, significáre dignátus est. Quo caritátis incéndio dum beátae Terésiae vita consúmitur, spíritus ejus colúmbae spécie égredi visus, sublímem caeléstis glóriae gradum conscéndit. Et ídeo cum Angelis et Archángelis, cum Thronis et Dominatiónibus, cumque omni milítia caeléstis exércitus, hymnum glóriae tuae cánimus, sine fine dicéntes : Sanctus.

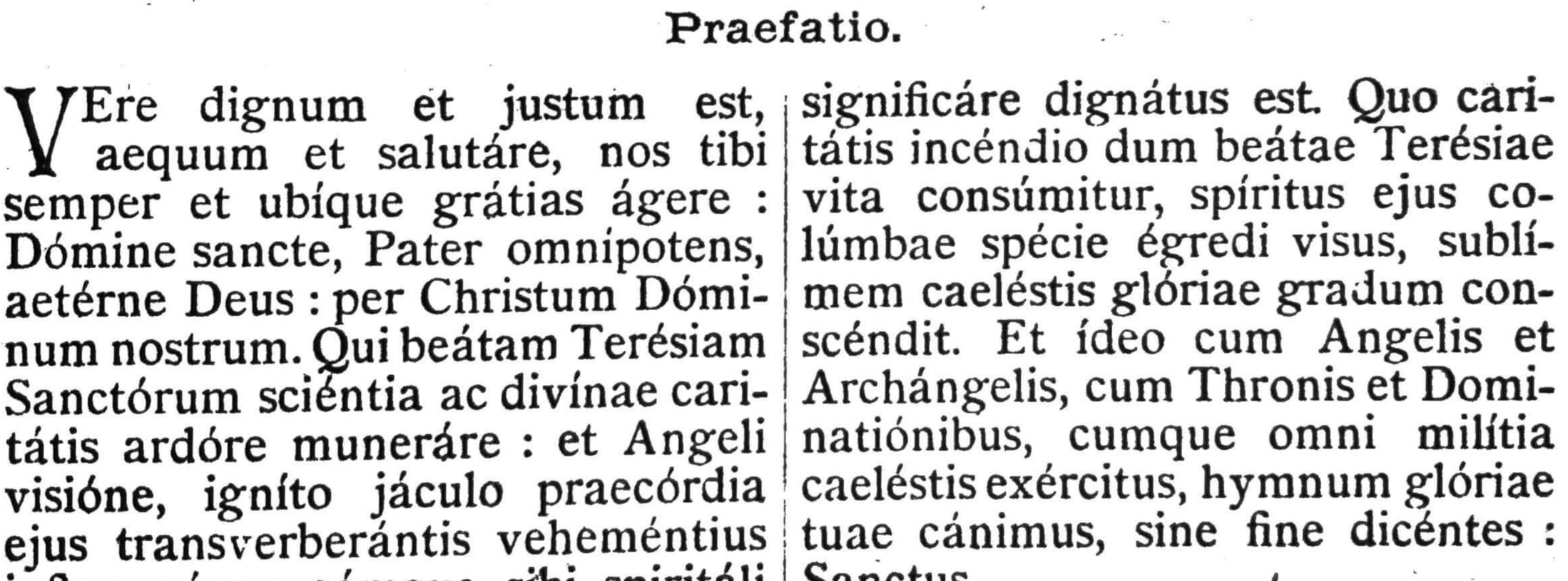

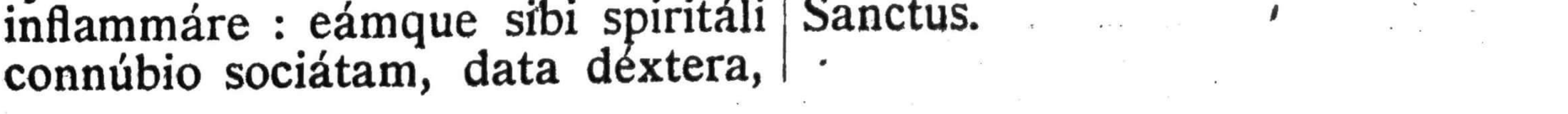

Postcommunio.

SUbdita tibi família quam caelésti pane satiásti, quaésumus, Dómine Deus noster, ut beátae Terésiae intercessióne et exémplo, misericórdias tuas váleat in aetérnum cantáre. Per Dóminum.

AD SEXTAM.

Capitulum. *Sap. 7, 10.*

SUper salútem et spéciem diléxi illam, † et propósui pro luce habére illam : * quóniam inextinguíbile est lumen illíus.

℟. br. A-nima mé-a * Exsultábit in Dómino. ℣. Et delectábi-tur super sa-lutá-ri sú-o. Gló-ri-a Pátri.

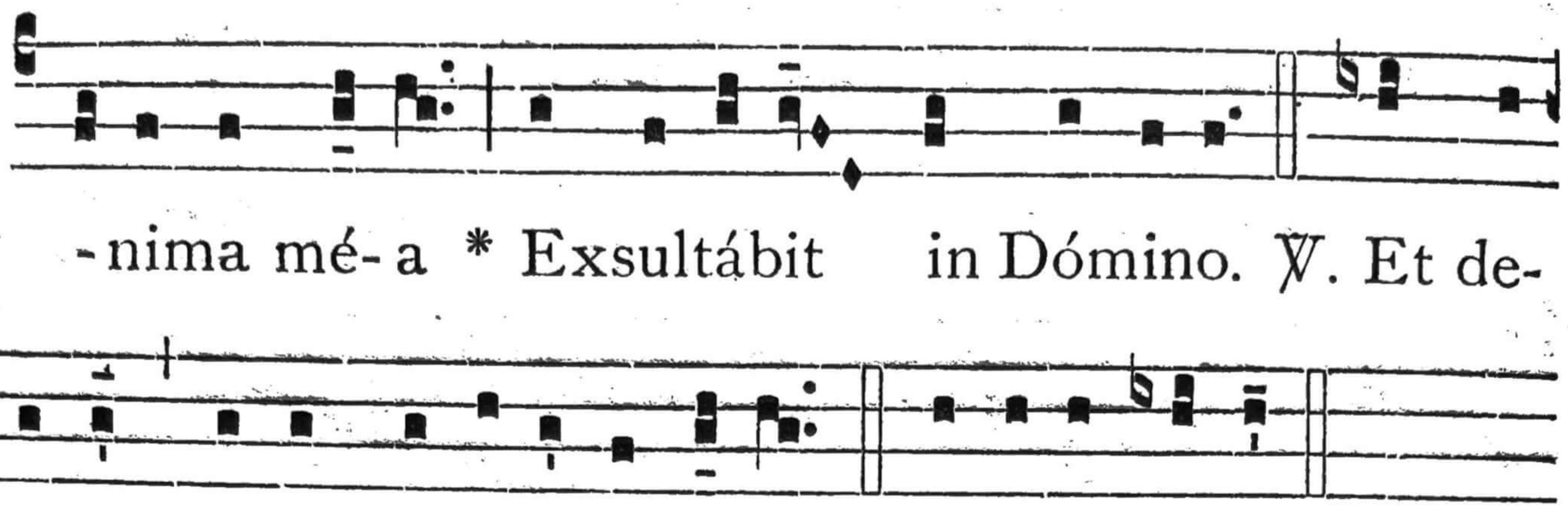

℣. Apud me orátio Déo vítae méae.
℟. Dícam Déo : Suscéptor méus es.

AD NONAM.

Capitulum. *Sap. 7, 11-12.*

VEnérunt autem mihi ómnia bona páriter cum illa, † et innumerábilis honéstas per manus illíus, et laetáta sum in ómnibus : * quóniam antecedébat me ista sapiéntia.

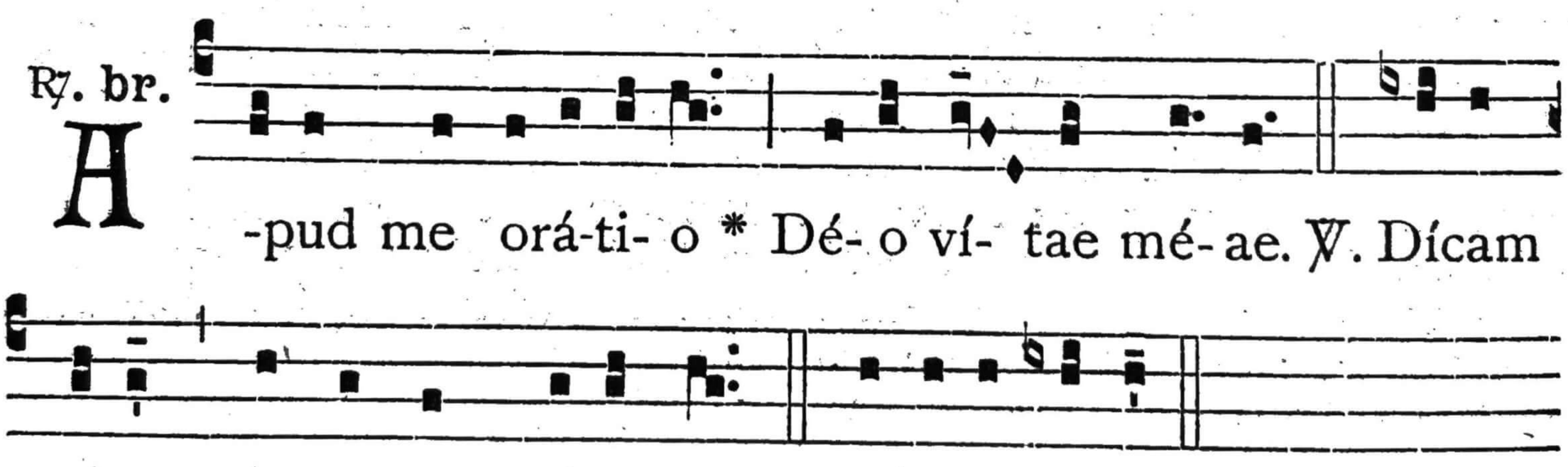

℟. br. A-pud me orá-ti-o * Dé-o ví-tae mé-ae. ℣. Dícam Dé-o : Suscéptor mé-us es. Gló-ri-a Pátri.

℣. Pásser invénit síbi dómum.
℟. Et túrtur nídum síbi, ubi pónat púllos súos.

IN II. VESPERIS.

Psalmi : 1. Díxit Dóminus. 1. D 2. — 2. Laudáte púeri. 2. D. — 3. Laetátus sum. 8. G. — 4. Nisi Dóminus. 1. a 3. — 5. Láuda Jerúsalem. 5. a.

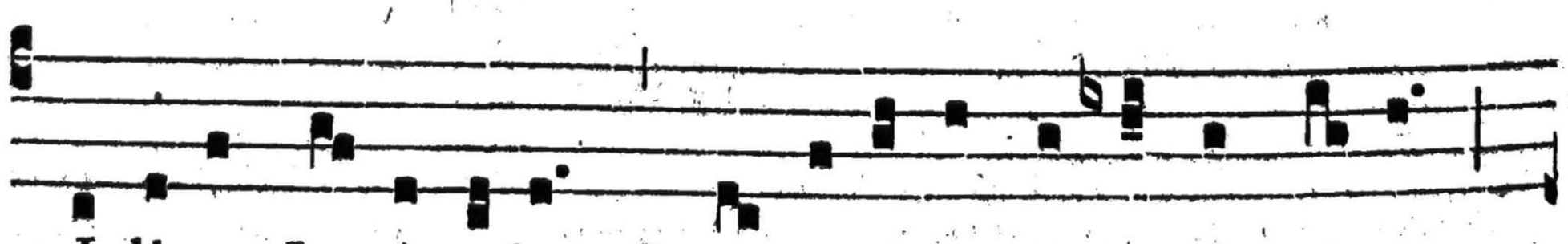

1. Ant. 1. D 2 FI-li-ae Je-rú-sa-lem * nunti-á-te di-lécto mé-o,

qui- a amó-re lángue-o. Euouae.

2. Ant.
2. D

D I-lé-

ctus mé- us mí-hi, * et égoílli, qui pásci-tur inter lí-

3. Ant.
8. G

li- a. Euouae.

F Lo-ré-te fló-res, * qua-si lí-

li- um, et dá-te odó-rem, et frondé-te in grá-ti- am.

4. Ant.
1. a 3

Euouae.

F I- át cor mé- um * imma-cu-lá-tum

in justi-fi-ca-ti- ónibus tú- is, ut non confúndar.

5. Ant.
5. a

Euouae.

G Aude- ámus, * et exsultémus, et

démus gló-ri- am é- i : qui- a vené-runt núpti- ae Agni.

Euouae.

Capitulum et Hymnus ut in I. Vesperis, (80).

℣. Elégit éam Déus et praeelégit éam.
℟. In tabernáculo súo habitáre fácit éam.

Ad Magnif.
Ant. 1. g

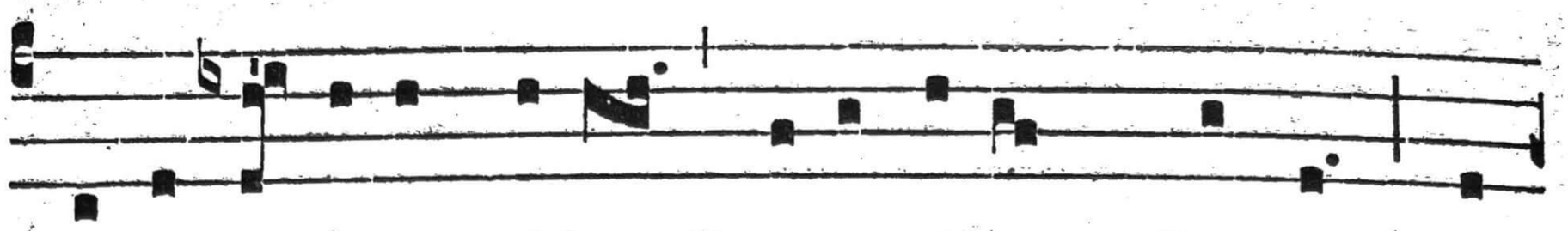

S Api- énti- am é-jus * enarrábunt Géntes, et

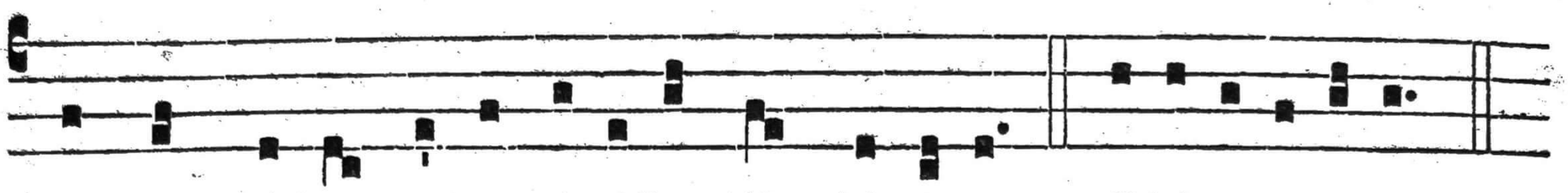

láudem é-jus enunti- ábit Ecclé-si- a. E u o u a e.

Cant. Magníficat. r. a. — *Oratio.* Exáudi nos, Deus. (84).

FESTUM NOVEMBRIS.

5. Sacrarum Reliquiarum quae in Ecclesiis Dioecesis, Ordinis seu Congregationis asservantur.

Duplex majus.

Ad utrasque Vesperas, ad Laudes et Horas, omnia quae de Psalterio Feriae non sunt accipienda, sumuntur de Communi plurimorum Martyrum praeter Orationem ut infra.

AD MISSAM.

Intr. 2.

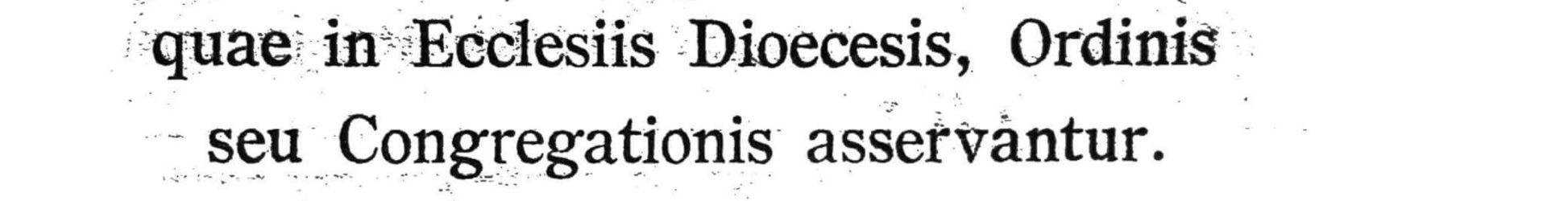

M Ultae * tribu-la- ti-ó-nes ju-stó- rum, et de his

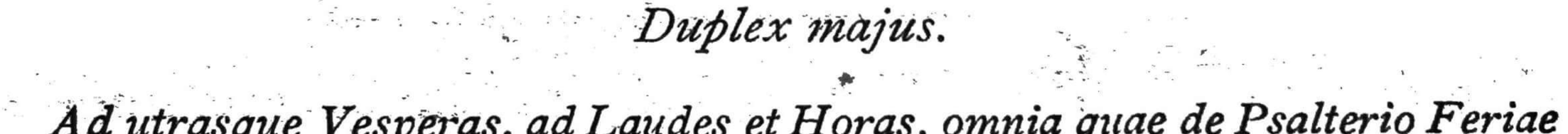

ómni-bus libe-rá- vit é- os Dómi- nus : Dóminus cu-



stó- dit ómni- a óssa e- ó- rum : ú- num ex his

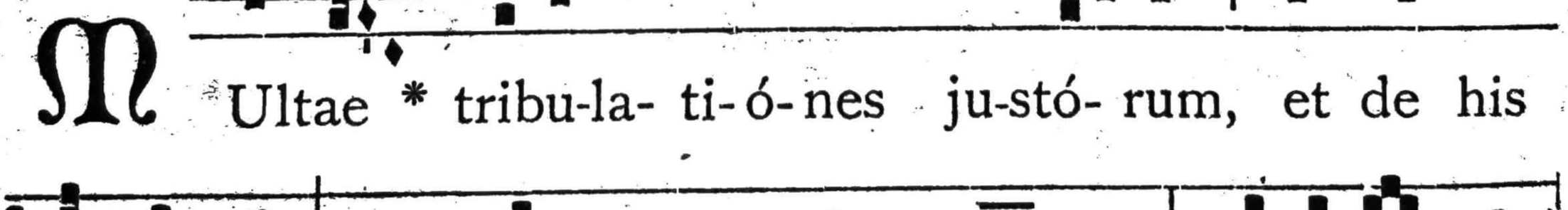

non conte- ré- tur. *Ps.* Bene-dí-cam Dóminum in ómni

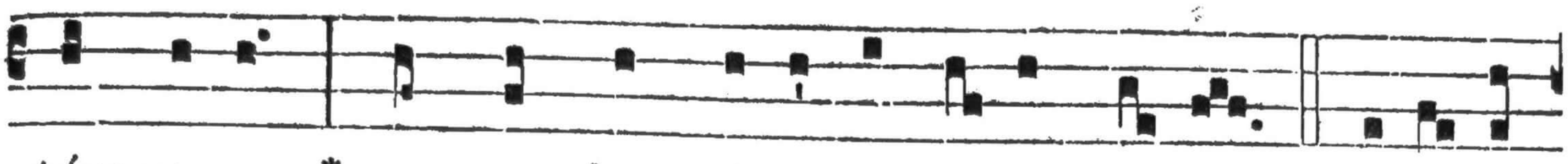

témpo-re : * semper laus é-jus in ó-re mé- o. Gló-ri- a

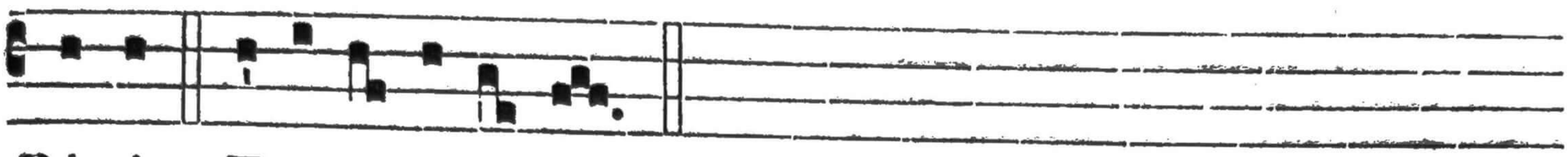

Pátri. E u o u a e.

Oratio.

AUge in nobis, Dómine, resurrectiónis fidem, qui in Sanctórum tuórum relíquiis mirabília operáris : † et fac nos immortális glóriae partícipes, * cujus in eórum cinéribus pígnora venerámur. Per Dóminum nostrum.

Et fit commemoratio Octavae.

Lectio libri Sapientiae. *Eccli. 44; 10-15.*

HI viri misericórdiae sunt, quorum pietátes non defuérunt : cum sémine eórum pérmanent bona, heréditas sancta nepótes eórum, et in testaméntis stetit semen eórum : et fílii eórum propter illos usque in aetérnum manent : semen eórum et glória eórum non derelinquétur. Córpora ipsórum in pace sepúlta sunt, et nomen eórum vivit in generatiónem et generatiónem. Sapiéntiam ipsórum narrent pópuli, et laudem eórum núntiet ecclésia.

Grad.
2.

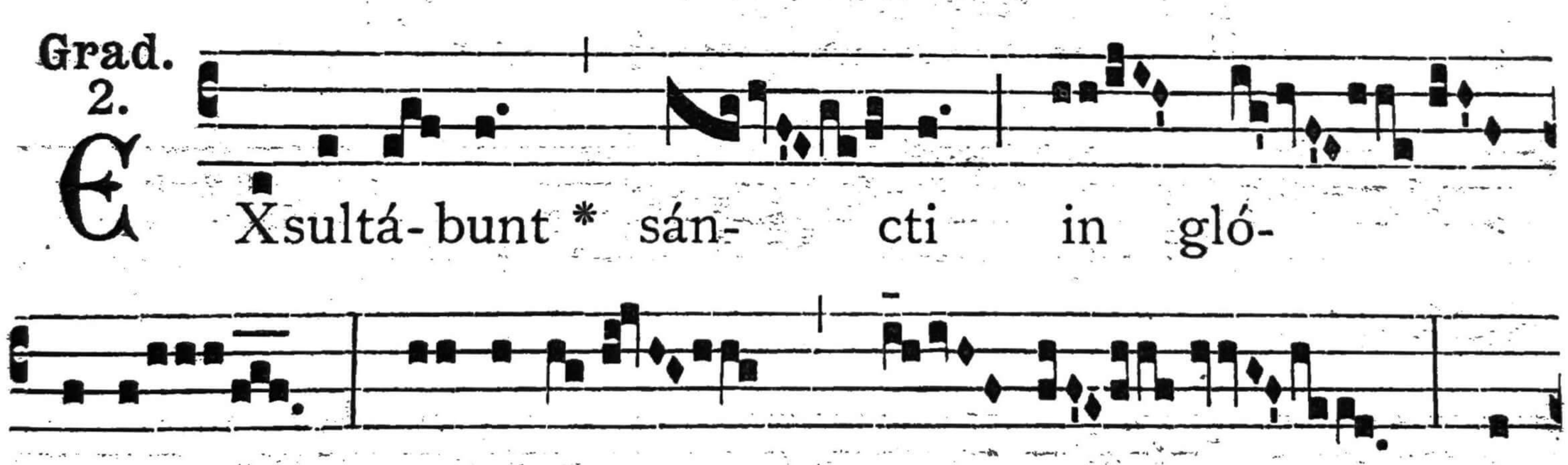

EXsultá-bunt * sán- cti in gló-

ri- a : lae-tabún- tur in

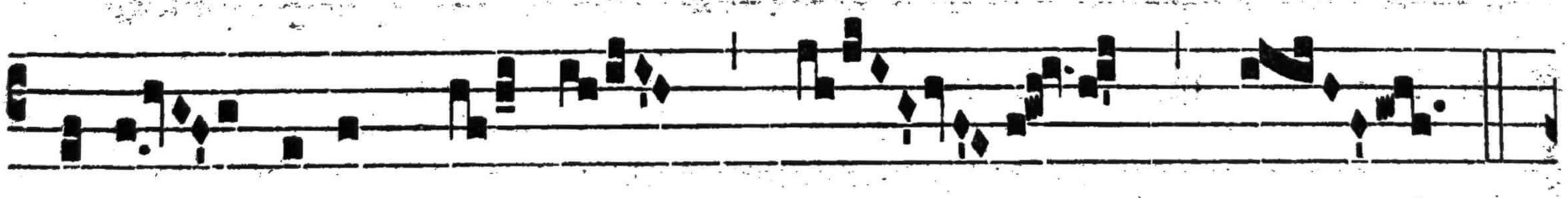

cubí- líbus sú- is.

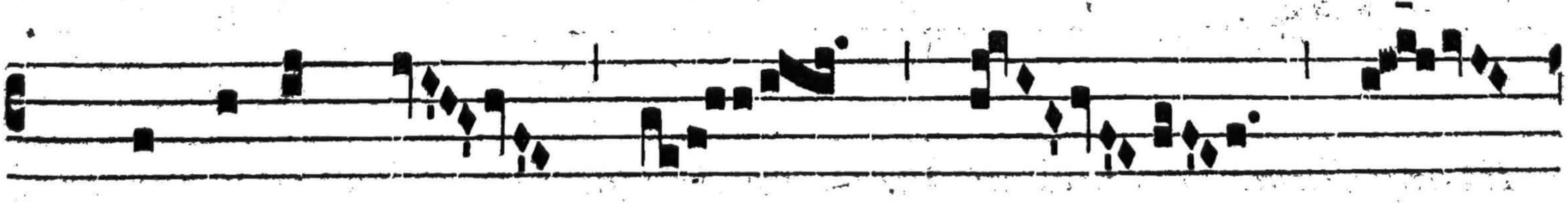

℣. Cantá-te Dó-

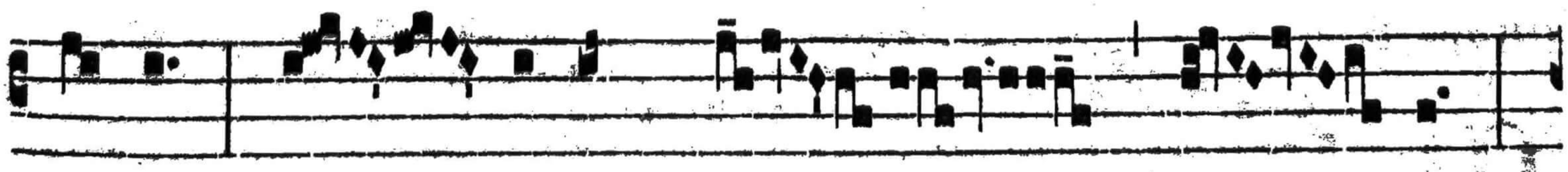

mi-no cán- ti-cum nó- vum :

laus é- jus in ecclé- si- a

* sanctó- rum.

1.

A L- le- lú- ia. * *ij.*

℣. Jú- sti epu- lén-

tur, et exsúl- tent in conspé- ctu Dé- i:

de-le-ctén- tur

* in lae- tí- ti-a.

Evangelium. Descéndens Jésus. *ex Missa.* Sapiéntiam. *de Communi plur. Mart.*

Offert.

8.

M I-rá- bi- lis Dé- us * in sán- ctis sú-

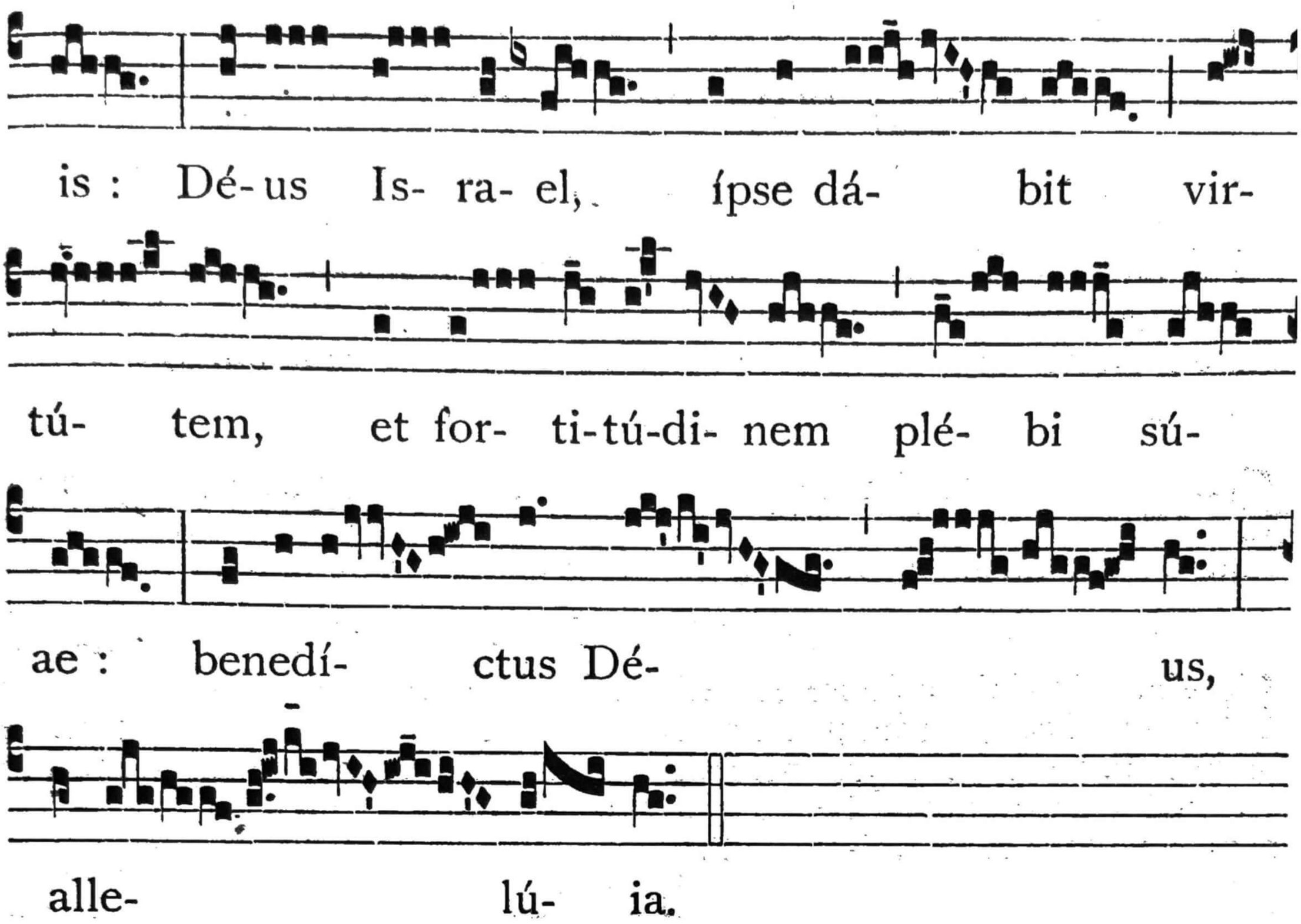

Secreta.

IMplorámus, Dómine, cleméntiam tuam : ut Sanctórum tuórum, quorum relíquias venerámur, suffragántibus méritis, hóstia, quam offérimus, nostrórum sit expiátio delictórum. Per Dóminum.

Comm. 1.

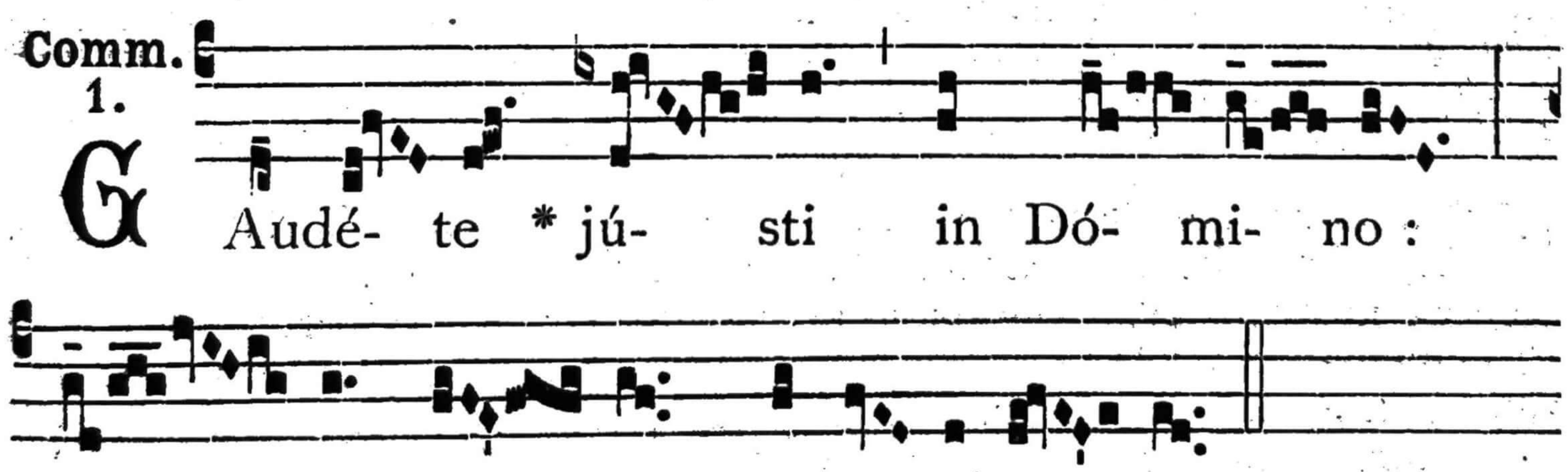

Postcommunio.

MUltíplica super nos, quaésumus, Dómine, per haec sancta, quae súmpsimus, misericórdiam tuam, ut sicut in tuórum solemnitáte Sanctórum, quorum relíquias cólimus, pia devotióne laetámur; ita eórum perpétua societáte, te largiénte, fruámur. Per Dóminum nostrum.

Collecta pro muliere praegnante.

Oratio.

OMnípotens sempitérne Deus, qui humánum genus seminándo multíplicas, quique ancíllae tuae úterum dignánter foecundásti : † da ei cum salúte ánimae et córporis in pariéndo virtútem, * et ad sacrum baptísma tumescéntis úteri fructum perveníre. Per Dóminum.

Secreta.

PAtérnae majestáti tuae munus oblátum acceptábile tibi fiat : cujus grátia ancíllae tuae tolerántiam benígne cónferas; et germen incólume sacro baptísmatis fonte renásci. Per Dóminum.

Postcommunio.

DIvíni gérminis múnere satiáti, te súpplices exorámus, clementíssime Pater : ut hujus percépti virgínei fructus dono, benedictiónem ancíllae tuae misericórditer infúndas; et quem spíritu vitáli animásti partum, in nativitáte grátia tua reformáre dignéris. Per Dóminum nostrum.

Alia Collecta.

Sequens Collecta **Et fámulos túos.** *dici potest in Regnis Hispaniarum ex concessione Pii V et Gregorii XIII, ab omnibus Sacerdotibus, tum saecularibus, tum regularibus, tam in Missis privatis, quam cantatis, et conventualibus quantumcumque solemnibus, tam post primas Orationes, quam Secretas, et Postcommuniones. Et postea ex decreto sacrae Rituum Congregationis 13 Julii 1675, a praedictis dici potest sequentibus verbis :*

ET fámulos tuos Papam nostrum *N.*, Antístitem nostrum *N.*, Regem nostrum *N.*, Regínam, et Príncipem cum prole régia, pópulo sibi commísso, et exércitu suo ab omni adversitáte custódi : pacem et salútem nostris concéde temporibus : et ab Ecclésia tua cunctam repélle nequítiam : et gentes paganórum et haereticórum déxterae tuae poténtia conterántur : et fructus terrae dare et conserváre dignéris.

Quando Missa habet unicam Orationem, dicitur immediate post eam; si plures, post ultimam, semper sub eadem conclusione. Sed si Oratio concludit **Qui tecum.** *terminabitur :* **Per eúmdem.**

Et ita dicitur sine ulla variatione, etiamsi praecedat Oratio **A cunctis.** *vel* **Ecclésiae.** *(S. R. C. 13 Maii 1804).*

KALENDARIUM.

Asteriscus denotat Festum in multis Dioecesibus celebrandum.

18 Dec. * Exspectatio Partus B. Mariae V. *Duplex majus*. . . . . (1)
20 Dec. * S. Dominici Silensis Abb. *Duplex* . . . . . (6)
30 Dec. * Translatio S. Jacobi Ap., Hispaniae Patroni. *Duplex majus* . (7)
16 Jan. S. Fulgentii Ep., Conf. et Doct. *Duplex majus* . . . . (10)
23 Jan. S. Ildephonsi Ep. et Conf. *Duplex majus* . . . . . (10)
27 Feb. S. Leandri Ep., Conf. et Doct. *Duplex majus* . . . . (11)
3 Mar. Ss. Hemetherii et Celedonii Mm. *Duplex* . . . . . (11)
15 Mar. * S. Raymundi de Fitero Abb. *Duplex* . . . . . (15)
15 Maii. S. Isidori Agricolae Conf. *Duplex* . . . . . (16)
17 Maii. S. Paschalis Baylon Conf. *Duplex* . . . . . (18)
21 Maii. * Ss. Torquati et Sociorum Epp. et Mm. *Duplex* . . . . (19)
23 Maii. * Apparitio S. Jacobi Ap., Hispaniae Patroni. *Duplex majus* . (21)
30 Maii. S. Ferdinandi Regis Conf. *Duplex II. classis* . . . . (28)
20 Jun. S. Florentinae Virg. *Duplex* . . . . . (38)
21 Jul. * Triumphi S. Crucis. *Duplex majus* . . . . . (39)
24 Jul. Vigilia S. Jacobi Ap. . . . . (47)
25 Jul. S. Jacobi Ap., Hispaniae Patroni. *Duplex I. classis cum Oct. communi* . . . . . (50)
24 Sept. B. Mariae V. de Mercede. *Duplex majus* . . . . . (60)
12 Oct. B. Mariae V. de Columna. *Duplex II. classis* . . . . (74)
15 Oct. S. Teresiae Virg. *Duplex majus* . . . . . (79)
5 Nov. * Sacrarum Reliquiarum, quae in Ecclesiis Dioecesis, Ordinis seu Congregationis asservantur. *Duplex majus* . . . (90)
Collecta pro muliere praegnante . . . . . (94)
Collecta « Et fámulos túos ». . . . . (94)

Concordat cum originali approbato.

In fidem, etc.

Ex Secretaria Sacrorum Rituum Congregationis, die 14 Martii 1927.

Angelus MARIANI,
S. R. C. Secretarius.

IMPRIMATUR.

Tornaci, die 22 Martii 1927.

V. CANTINEAU, Vic. Gen.

In universam nostram excogitandi scribendique rhythmi rationem omnia jura vindicabimus.

DESCLÉE ET SOCII (Tornaci, Belg.)

Imprimé par la Société S. Jean l'Évang., DESCLÉE & Cie. — Tournai (Belg.) — 2207.